ANUL 40 — Nr. 441

ABONAMENTE

Lei 450 : : : : : : : : 3 luni
„ 5.000 Intreprinderi, autorităţi pe un an

Atelierele tipografice
IAŞI, Str. ŞTEFAN CEL MARE 50-52

4 Pagini 5 Lei

OPINIA

ZIAR POPULAR COTIDIAN

Marţi 2 Martie 1948

Redacţia şi Administraţia
IAŞI, STR. ŞTEFAN cel MARE Nr. 50

TELEFOANE
Redacţia. . . Nr. 1209
Administraţia . . „ 2042
Serv. de noapte. . . „ 2880

Director C. R. GHIULEA

BIBLIOTECA UNIVERSITARĂ

Un partid de tip nou

Am citit cu o atenţie deosebită statutul Partidului Muncitoresc Român, statut aprobat de Congresul ce s'a ţinut în zilele de 21-33 Februarie.

Am citit deasemeni raportul privitor la statut, raport prezentat Congresului de către d. Lotar Rădăceanu, ministrul Muncii şi al Asigurărilor Sociale. Şi am dedus în fapt: că în ţară noastră în care racila politicianismului oportunist şi afacerist a ros atât amar de vreme tot ceeace oamenii cinstiţi reuşeau să înjghebe, că în această ţară, s'a creat un partid de tip nou.

Dovada cea mai bună este faptul că înscrierea în acest partid este condiţionată de un stagiat care durează o jumătate de an şi de recomandarea a doi membrii de partid cu o vechime de doi ani, care să-l cunoască pe candidat din câmpul activităţii de cel puţin şase luni.

Ce ne spun toate aceste lucruri? Mai întâiu că forurile de conducere ale acestui partid nu caută să-şi mărească numărul partizanilor deeât printre oamenii care pot fi verificaţi din toate punctele de vedere şi pregătiţi politiceşte pentru lupta grea pe care conducerea clasei muncitoare o impune avantgărzii sale, oameni care să prezinte garanţia că sunt demni şi capabili să-şi asume îndatoririle şi să-şi exercite drepturile. Partidele vechi pescuiau partizani cu mreji, cu promisiuni şi primeau în sânul lor oportunişti, excroci şi lichele.

Un alt fapt care dovedeşte că Partidul Muncitoresc Român e un partid politic de tip nou, este obligaţia pe care şi-o asumă

ION LUCREŢIU

Continuare în pag. 2-a

In Grecia se luptă pentru libertate

Markos şi guvernul său. „Vizita“ anglo-americanilor. Figuri de luptători

La congresul Partidului Muncitoresc Român, care a avut loc recent la Bucureşti au ţinut să ia parte la sărbătoarea democraţiei româneşti numeroşi delegaţi din ţările prietene şi democrate.

Franţa, Anglia, Ungaria, Polonia, Bulgaria, Palestina etc.. etc.. Şi-au trimis reprezentanţi şi printre aceştia s'a remarcat salutul adus de Grecia democrată a d-lui Dr. Dimitrie Photopoulos reprezentantul E. A. M.-ului.

D-sa a adus salutul şi încrederea în victorie a armatelor care luptă în munţii stâncoşi ai Greciei pentru o viaţă mai bună şi liberă.

Markos Vasiades

Viaţa celui care este astăzi conducătorul luptei de eliberare a poporului grec se pot scrie multe.

Markos este unul din miile de greci expulzaţi din Turcia unde tatăl său fusese învăţător. Scurtă vreme după sosirea sa la Salonic el deveni muncitor la o plantaţie de tutun, fiind cunoscut ca şef al tineretului şi conducător sindicalist. La vârsta de 25 ani a fost arestat şi exilat. Asta era în 1935. In anul 1936 el fuge în Creta unde ia parte la revolta împotriva guvernului Metaxas. Este arestat din nou dar reuşeşte să evadeze.

Generalul erou

Poliţia greacă era informată de toate acestea.

Ea ştia deasemenea că Markos era un luptător neînfricat împotriva germanilor. Markos luă comanda diviziei a zecea ELAS care pricinuia o înfrângere după alta germanilor şi acoliţilor lor greci. In 1944 el ajunge comandantul suprem al tuturor trupelor de partizani din Macedonia, iar în Octombrie 1944, generalul Markos în vârsta de 36 ani se reîntoarce la Salonic în calitate de eliberator al oraşului, 20 ani după ce venise acolo pentru prima oară ca refugiat din Turcia. In Octombrie 1946 Markos a fost ales Comandant Suprem al armatei Greceşti Democrate, iar 14 ani mai târziu prim ministru şi ministru de război al celui dintâi guvern Democratic Provizoriu al Greciei Libere.

Memorandul la O. N. U.

Generalul Markos a prezentat la Comisia de anchetă a Naţiunilor Unite un memorandum expunând punctul de vedere al Cartierului General al Armatei Democratice Elene în legătură cu cauzele războiului civil din Grecia. De asemenea el enumera propunerile sale pentru soluţionarea crizei şi învită Comisia de Anchetă să-l viziteze pe el şi armata sa.

Reprezentanţii au fost de acord să trimită un grup la Markos. Englezii şi americani stăruiau însă ca reprezentanţii Naţiunilor Unite să-i întâlnească la un punct situat la 20 km. de frontiera albaneză şi 50 km. de frontiera iugoslavă, cu intenţia de a se dovedi că armata lui Markos se bazează pe sprijinul albanez şi iugoslav. Markos a trimis răspuns că se află la 180 km. sud de locul indicat de englezi şi americani.

Sosiţi la locul indicat de către aceştia delegaţii anglo-americani şi sateliţii lor refuzară să meargă mai departe.

Reprezentanţii slavi şi numeroşi gazetari şi-au continuat călătoria. Şi după patru zile de marş s'au întâlnit cu Markos. Ei s'au întors cu fotografii, rapoarte, ce justificau memorandul lui Markos.

Guvernul democrat

Dintre miniştrii întâlniţi la Cartierul general al lui Markos figurează ministrul de justiţie Miltiade Porfirogenis în vârstă de 45 ani, avocat cu faimă internaţională şi fost ministru Joannides este vicepremierul guvernului şi ministru de Interne. El este tot odată secretar al comitetului central al partidului comunist elen. Ministru de externe este Zăhariades Peter Rousses în vâstă de 41 ani, bine cunos-

Continuare în pag. 2-a

Iugoslavia în reconstrucţie

Clarificarea situaţiei comercianţilor şi industriaşilor

Comunicarea Camerei de Comerţ

Camera de Comerţ — Iaşi face cunoscut tuturor comercianţilor şi industriaşilor cărora le-au fost dresate procese - verbale cu ocazia controlurilor făcute cu privire la certificatele de existenţă, să se prezinte de urgenţă la secretariatul acestei instituţii pentru a-şi clarifica situaţia.

Se atrage totodată atenţia tuturor posesorilor de firme şi care au îndeplinit formele legale privitoare la aceste certificate că, odată cu începerea verificărilor Serviciului de Control Economic, vor fi pasibili de pedepsele prevăzute de legiuitor.

Obligaţia ieşenilor de a-şi curăţi zăpada şi ghiaţa

Importanta ordonanţă a Municipiului

Care sunt sancţiunile ce se aplică contravenienţilor

Primăria Municipiului Iaşi a emis o ordonanţă prin care se prevede următoarele:

Toţi locuitorii oraşului, proprietari sau chiriaşi, precum şi instituţiile publice, sau private, sunt obligaţi să curăţe de zăpadă şi ghiaţă trotuarele şi rigolele în dreptul caselor şi curţilor lor, curăţarea gheţii se va face cu precauţiune, pentru a nu se strica pavajul.

Deasemeni, toţi locuitorii, precum şi instituţiile de orce fel, sunt obligaţi a curăţa zăpada de pe acoperişul imobilelor, care dau spre străzi sau pieţe publice.

Este interzis a se arunca pe străzi zăpada din curţi.

Toţi acei care nu se vor conforma dispoziţiunilor prezentei ordonanţe, vor fi sancţionaţi, potrivit art. 24 Codul Penal, cu amendă de la 100 la 4000 lei şi închisoare poliţienească dela 1-30 zile.

Abaterile dela prezenta ordonanţă vor fi constatate de Primar, ajutorul de primar, toţi agenţii de poliţie judiciară, de funcţionarii Primăriei şi IMI-ului şi în genere orce persoană împuternicită în delegaţie specială în acest scop.

Agenţii instrumentatori arătaţi mai sus, vor avea dreptul de a cere şi încasa amenzi pe loc, eliberând în acest scop chitanţa legală.

In acest caz, contravenientul va fi sancţionat cu minimum amenzii, — contrar se vor dresa acte de trimitere în judecată.

Şahiştii sovietici

Botwinih şi Kares, doi maeştri de şah sovietici, care au fost desemnaţi să participe la campionatele mondiale, ce au loc în curând.

Toţi contribuabilii trebue să aibă domiciliu fiscal

Pe data de 1 Martie 1948, expiră termenul până când toţi contribuabilii sunt obligaţi să aibe un domiciliu fiscal.

In declaraţiile pe care contribuabilii trebuie să le depună la circumscripţiile de constatare respective, ei trebuie să indice sursele lor de venituri.

FONDUL CREAŢIEI

Iniţiativa Uniunii sindicatelor mixte

Uniunea Sindicatelor Mixte de artişti, scriitori şi ziarişti a luat iniţiativa înfiinţării unui „fond al creaţiei“, pentru sprijinirea creatorilor de frumos, editarea de opere literare şi artistice, înfiinţarea de reviste şi instituţii de artă.

Prin străduinţa Sindicatelor respective, prin înţelegerea marelui public şi, desigur, cu sprijinul oficialităţii, această iniţiativă a U.S.A.S.Z.-ului va avea un remarcabil succes material, care-i va înlesni putinţa să dea avânt mişcării artistice în ţara noastră.

Vechiul regim era cu totul captivat de ocupaţii politice fructuoase şi de afacerism în variate aspecte, ca să mai aibă timp a sprijini creaţia frumosului pentru încântarea minţilor şi lărgirea orizontului spiritual al păturilor populare.

Literatura, arta, izvorau din surplusul de talent şi energie al unor elemente izolate care se aflau în situaţia să creeze, în condiţii vitrege, pentru o pojghiţă subţire de intelectuali.

Fără posibilitatea unei difuzări remuneratorii, artiştii şi literaţii erau siliţi să se ocupe cu meserii prozaice, istovindu-şi trupul

C. R. G.

Continuare în pag. 2-a

O carte închinată omului nou, omului sovietic

Intelectualii români care au vizitat URSS s'au întors cu vii imagini ale omului şi societăţii din Răsărit. Aceste imagini pe care intelectualii noştri le-au comunicat, în diversitatea lor, nu au putut oferi un tablou sociologic complect. Simpla lor comunicare orală sau scrisă îşi are o deosebită importanţă. Dar semnificaţia lor se risipeşte dacă imaginile nu sunt ordonate în jurul axului unei impresii, în care să se ofere, pe cât cu putinţă, un studiu despre omul şi societatea socialistă, despre concepţia despre lume şi societate a omului sovietic, despre sedimentele istoriei care au înălţat edificiul splendid al omului nou.

Este meritul cunoscutului luptător şi om de ştiinţă progresistă Simion Oeriu de a fi dat la noi, pentru prima dată, într'o sinteză creatoare sprijinită pe informaţie, construită pe perspicacitate şi elaborată cu o expresie aleasă, o imagine temeinică a omului sovietic.

Cartea d-lui Simion Oeriu, apărută în editura „Cartea Rusă“, în excelente condiţii grafice, este un jurnal de călătorie de studiu aplicat pe fişele din bibliotecă ale unei solide informaţii ştiinţifice şi doctrinare. Spre deosebire de procedeul uzitat de impresionismul oscilant, metoda de lucru a domnului Simion Oeriu se întemeiază pe cercetare, adică pe analiza concretului din care se înalţă schelele abstractului şi pe expunere, adică pe urmarea riguroasă a drumului invers, prin coborîrea dela abstract.

Procedând astfel, dl. Simion Oeriu se dovedeşte a fi un fecund cunoscător al teoriei marxisto-leniniste şi totodată un călător atent care foloseşte experienţa imediată a voiajului pentru ca apoi să ordoneze să o recepteze printr'un act de sinteză creatoare. Când autorul ne prezintă, de pildă, biblioteca lui Lenin, muzeul Ermitage ori metroul din Moscova, întreprinde un studiu al pieselor în care-şi exprimă impresii pe care le situiază după temperatura locului şi formulează şi judecăţi de valoare, ca un contemplator de gust ce se află în faţa unor realizări diferite pe care le organizează într'o scară de valori.

Dimpotrivă, când autorul cărţii închinate omului nou, examinează multiplele aspecte ale vieţii economice, a fundamentului real al societăţii şi a omului sovietic, metoda este analiza obiectivă, conformă cu punctul de vedere marxist.

Pentru a ajunge la concluzia justă a studiului făcut: „Istoria Uniunii Sovietice reprezintă o neîntreruptă ascensiune spre forme tot mai largi de viaţă, spre depăşirea obstacolelor, spre subjugarea forţelor naturii, spre sporirea crescândă şi planificarea tot mai cuprinzătoare a producţiei, spre desăvârşirea omului nou“, dl. Simion Oeriu conduce pe cititor prin uriaşele uzine cu zumzet strivitor de motoare, prin şcoli spaţioase descrise cu amănuntul lor semnificativ, prezentate în lumina concepţiei pedagogiei socialiste, prin bibliotecile cu rafturi tixite unde a meditat Lenin, prin laboratoarele care au dat ştiinţei descoperiri şi ipoteze, prin spitalele îngrijite, prin teatrele enorme care au jucat şi joacă repertorii pentru popor, care săvârşesc educaţia artistică, prin muzee, colhozuri şi expoziţii. Cu ficecare vizită, autorul iniţiază pe cititor şi-l conduce, ca un ghid credincios, prin labirintul omului sovietic.

Să precizăm de acum că studiul d-lui Simion Oeriu nu este numai o cercetare psiho-

M. NANU

Continuare în pag. 2-a

PORTRETE

Pictorul Vrubel

Vrubel, care avea să devie mai târziu unul din cei mai mari pictori ai Romei s'a născut la Omsk ca fiul unui ofiţer de origină polonă.

Liceul îl termină la Odessa unde intră în legături strânse cu o trupă de actori francezi care îi deschid gustul pentru teatru, pentru decor, pentru ornamentul excepţional.

Cu timpul, arta lui Vrubel se desvoltă tot mai mult, nu însă în gustul decorativului static ci are o tendinţă nestăpânită către imaginele haotice prin care o epocă în prăbuşire încearcă să regăsească marile simboluri ale culturii eterne.

Vrubel are de altfel o deosebită sete de cultură. Îl interesează pătimaş literatura şi muzica. Urmează cu asiduitate universitatea şi ilustrează cărţi de Tolstoi şi Turghenieff, frecventează concertele şi va face parte de la 1889 din cercul de pictori şi muzicanţi ai lui Mamontav.

Portretul acestuia este impresionant. Aici se poate vedea intensitatea pasiotată cu care observă Vrubel oamenii şi temperamentele, pe care le redă bitor de realist.

Din 1880 se împrieteneşte cu Serov şi devine la Academia de Belle-Arte cel mai bun elev al lui Cistakov.

Din tinereţe au rămas celebre tablourile sale „ospăţul roman" şi „Demonul" o temă care devenindu-i o adevărată obsesie a prelucrat-o toată viaţa ca şi renumitele frescе de la Kiev apropiate de monumentalitatea stilului bizantin.

A stat câţiva ani în Italia mai cu seamă la Veneţia. Vizitează Roma, Milanul, Parisul, şi a rămas câtăva vreme în Elveţia.

Este unul dintre marii călători ai acestui sfârşit de veac. In 1891 se căsătoreşte, iar în 1910 moare.

Portretele sale nu au nimic din stilizarea artificială arbitrară a epocii sale întoxicate de nelinişti literare. Pornind dela un amestec de observaţie intensă, pătrunzătoare, de la un realism de mare psiholog, amplificat de acel dinamism paletic al marilor obsedaţi, Vrubel ajunge la o extraordinară forţă expresivă. Forţa de eliminare a accesorului, sublinierea directă, evocă intensitatea unui Van-Gogh din ultima epocă.

In viaţa sa fizică chinuită, Vrubel rămâne o impresionantă figură de mare neliniştit al unui veac haotic, absurd, contradictoriu care purta într'însul propria sa condamnare.

Prin maniera sa puternică de pictură, Vrubel rămâne unul din pionerii picturii realiste de astăzi în URSS.

CRONICAR

PUNCTE

Literatura sovietică

pentru copii şi tineret s'a îmbogăţit recent cu o nouă lucrare a scriitorului K. Runin „Plecarea peste trei mări". Este vorba de o călătorie în India făcută de negustorul din Tveri, Atanasie Nikitiri, cu treizeci de ani înainte de călătoria lui Vasco de Gama. In afară de caracterul lui atractiv, romanul istoric al lui Runin are şi o mare valoare documentară.

Dl. George Lesnea

apreciatul poet ieşan a terminat recent traducerea monumentalului poem „Poltava" de Puşchin pentru Editura Cartea Rusă.

D-sa mai are în lucru romanul în versuri „Eugen Oneghin" de acelaş autor.

Enciclopedia britanică

cle cărei vaste proporţii deveniseră renumite, dovedeşte odată cu trecerea anilor o slugarnică înfeudare faţă de imperialismul englez, iar redactorii ei sunt lipsiţi complect de obiectivitate. Astfel la istoria Rusiei au fost folosite datele unui menşevic Miliukov refugiat în Franţa şi devenit colaboraţionist.

Cât despre ţara noastră, Eminescu de ex. este prezentat ca un poet epic de... origină armeană !

Stradivarius

La 10 Martie se va sărbători la Cremona prin mari serbări muzicale 300 ani dela moartea celebrului constructor de viori Antonio Stradivarius.

Cărţi noi

Au apărut în editura PCR: Karl Kautski „Doctrina economică a lui Karl Marx", I. Mirov : „Partidele comuniste din Europa în lupta pentru democraţie şi independenţa popoarelor", Ana Pauker : „Spre crearea PMR", L. Răutu : „Triumful ideilor lui Marx Engels, Lenin, Stalin". Z. Brâncu : „Epoca sfârşitului sistemului capitalist". N. Micu: „Sindicatele sovietice".

Cenaclul literar

al scriitorilor şi oamenilor de litere din Iaşi se va reuni pentru prima dată Vineri 5 Martie 1948 ora 7 seara în Cabinetul Teatrului Naţional.

Sunt invitaţi pe această cale să participe toţi scriitorii, vârstnici sau tineri, începători sau consacraţi, precum şi personalităţile vieţii culturale a Iaşului care au legătură cu literele.

Responsabilitatea organizării cenaclului o are d. N. Ţatomir, din partea USASZ.

A. Fadeev

Marele scriitor sovietic A. Fadeev a făcut de curând o serie de mărturisiri asupra sarcinilor imediate ale creatorilor din ţara socialismului. „Răspunderea calităţii proaste a creaţiei unor scriitori care tratează subiecte moderne o poartă artiştii cu autoritate din domeniul cinematografiei, literaturii, teatrului, care au alunecat fără să observe de pe poziţiile unei ideologii superioare la formularea estetică formalistă a problemelor, care s'au depărtat dela subiectele vii, dela subiectele pline de conţinut social ale construcţiei socialis mului".

V. I. Suricov

Cultul marilor creatori, a căror operă se găseşte în serviciul aspiraţiilor populare : iată cum înţeleg oamenii de cultură sovietici să pună şi să rezolve problema tradiţiei. Faptul că ultimele numere ale revistelor de artă din U.R.S.S. în frunte cu „Sovietskie Iskustvo" au închinat numeroase coloane aniversării a 100 ani dela naşterea pictorului V. I. Suricov, confirmă încăodată această poziţie.

V. I. Suricov, a fost unul dintre corifeii luptei de eliberare a „inteligenţei" ruse din secolul trecut. Iată dece arta sa, ca şi a contemporanului său Ilya Repin, aşa cum o caracterizează articolul de fond din revista citată „este zugrăvirea poporului luptător în culori realiste, a aspectelor cele mai expresive ale vieţii de toate zilele". Promotor al realismului în plastica rusă, Suricov a rămas până la sfârşitul vieţii, un combatant atât împotriva influenţei străine nesănătoasă în arta rusă (Cèzanne Coureut) cât mai ales împotriva burgheziei rapace.

Spania luptătoare în revistele sovietice

Numerele omagiale ale revistelor sovietice constitue adevărate sărbători ale publicisticei. Atât prin bogăţia de material pe care îl prezintă, cât şi prin înalta concepţie grafică de care sunt inspirate.

După caetul închinat Marei Revoluţii Socialiste — de astădată, — revista Novăi Mir îşi consacră întreg conţinutul ultimului număr sărbătorirei Spaniei luptătoare. In afară de colaborările semnate de Dolores Ibarruri, Pedro Garcias, Antonio Aparisto, Jose Beryamin, Cristino Garcia, scriitorul sovietic Ilya Ehrenburg omagiază Spania Republicană într'un articol intitulat „Tragedia Spaniei" în care spune printre altele : „Am fost la Madrid, pe când se transportau din muzeul Prado pânzele lui Veiasquez, El Greco, Goya. Erau salvate de oameni simpli, de soldaţii armatei republicane.

Impotriva unui astfel de popor cine ar mai putea pretinde că apără cultura. Noi ne gândim mereu la tragedia Spaniei, pentrucă ne e nesfârşit de drag acest popor, trecutul său, viitorul său. Şi noi ştim că viitorul acesta nu e departe".

Ostaşul sovietic în filme

Arta sovietică a oglindit întotdeauna chipul ostaşului sovietic cu toate înaltele sale calităţi morale. Cinematografia sovietică a fost şi ea preocupată de găsirea unei modalităţi peutru înfăţişarea figurilor de ostaşi. Incă dela primii mari creatoriai filmului sovietic, problema aceasta a început să capete soluţie. Eisenştein, prin filmul său „Sfârşitul St. Petersburg"-ului au prezentat cu neasemuită vigoare pe acei ostaşi roşii cari au luptat cu dârzenie împotriva contra-revoluţiei şi intervenţiei străine, şi au alcătuit nucleul Armatei Sovietice de mai târziu.

Figurile marilor conducători de oşti, eroi legendari ai războiului civil au fost prezentate în diverse filme ca „Ceapaev" al fraţilor Vasiliev, capopoperă a artei cinematografice sovietice. „Sciors" al lui Dovjenko. „Brigada Kotovski". „Pârhomenco", etc. Alte episoade ale luptei ostaşilor roşii împotriva duşmanilor Revoluţiei, au fost prezentate în filmele : „Omul cu puşca" al lui Iutkevici, „Petrograd 1918". „Apărarea Ţarităului". „Zilele dela Voloceaevka", „Arsenalul" etc

In timpul Marelui Război pentru Apărarea Patriei şi după terminarea lui cineaştii sovietici au oglindit lupta plină de abnegaţie a ostaşilor în toate sectoarele războiului : „Pe cerul Moscovei" prezintă lupta aviatorilor sovietici, „Secretele contraspionajului" înfăţişează lupta agenţilor secreţi sovietici, „Cotitura cea mare", prezintă activitatea neobosită a conducătorilor Armatei Sovietice şi concepţia lor înţeleaptă „asupra strategiei, etc.

Ostaşii sovietici au fost înfăţişaţi nu numai în filme dramatice, ci şi în operete şi comedii muzicale ca „Ora 6 după război" al lui Pârlev, „Patru inimi" etc., unde se relevă dragostea lor nemărginită de viaţă, optimismul lor sănătos.

Şi astăzi după terminarea războiului, cineaştii sovietici adâncesc în operele lor sensurile înalte ai luptei pline de eroism a ostaşilor sovietici. Se munceşte cu mult entuziasm la realizarea unor filme ca : „Nodul din Sud" după scenariul lui Pervenţev, „Bătălia de la Stalingrad" după scenariul lui Virta, etc.

Un partid de tip nou

(Urmare din pag. I-a)

fiecare membru al său de a-şi însuşi ideologia clasei muncitoare. Pe câte ne amintim noi, partidele vechi nu aveau nici o ideologie bine definită şi nu se preocupau de ridicarea maselor care le compuneau. Rezultatul ignoranţei massei partidnice făcea posibilă ca orice acţiune să se aranjeze în culise şi să se cultive fetişismul.

Ori unul dintre principiile care stau la baza noului partid este principiul criticei şi autocriticei. „Trebue să fim îndeajuns de curajoşi, a declarat la Congres unul dintre secretarii noului partid, d-na Ana Pauker — pentru a mânui fără prejudecăţi şi fără sensibilităţi nepotrivite pentru partidul de clasă al proletariatului această armă de preţ".

Şi în continuare :

„Partidul nu iartă şi nu trebue să ierte nici o abatere dela această fermitate. Pentru partidul nostru nu există fetişi. Nimeni nu poate trăi din meritele sale trecute. Un membru de partid, îndeosebi un conducător de partid, trebue să-şi crească prestigiul politic şi să-l menţină zi de zi prin întreaga sa activitate".

Faptul că în România s'a putut creea un astfel de partid dovedeşte cât de mult a evoluat poporul nostru, din punct de vedere politic şi cât de mari sunt perspectivele sale de viitor.

Fondul creaţiei

— Urmare din pag. I-a —

şi mintea, şi neizbutind să-şi realizeze potenţialul artistic.

As fel, creaţia artistică lâncezea, era întâmplătoare, iar masele populare erau ţinute în robie economică şi în neştiinţă, fiind lipsite de acea exprimare a frumosului care dă un conţinut nobil vieţii.

In regimul democratic popular de astăzi, pe lângă buna starea materială, se pregăteşte şi o spiritualitate mai înaltă a lumii muncitoare. Statul promovează, în cadru foarte larg, arta şi literatura, punându-le la dispoziţia maselor.

Un nou avânt al spiritului, cere energii noi creatoare, ridicate din păturile populare şi care să-şi întemeeze opera pe realităţile sociale prezente şi pe tezaurul brut al artei poporului nostru.

Se înţelege că colectivul de artişti şi scriitori era cel mai indicat să determine recrutarea de elemente noi, să le selecţioneze, să le îndrumeze şi să le înlesnească opera de creaţie.

Infiinţarea „fondului creaţiei" e cât se poate de bine venită şi trebue primită de public cu o generoasă adeziune.

Munca tineretului universitar pentru reconstrucţie

Studenţii covurluieni

îşi reconstruesc căminul din Iaşi

Sprijinul autorităţilor

Pe strada Arcului nr. 48 în ruina mohorîtă a căminului studenţesc covurluian se aud ritmuri repezi de târnăcoape şi ciocane. Şi aci trecutul e înlăturat prin lupta plină de avânt, a studenţilor care-şi reconstruesc casa.

S'au luat iniţiative pentru amenajarea rapidă a acestui cămin în care ar putea locui circa 100 studenţi merituoşi şi lipsiţi de mijloace.

In ruină

Clădirea căminului a avut mult de suferit de pe urma războiului. Acoperişul găurit, lipsa ferestrelor podelelor şi uşilor, sobele distruse. Instalaţia electrică şi canalizarea nici n'a existat.

Dar Covurluienii nu s'au lăsat, căminul trebuia refăcut cu orice preţ.

Refacere

Incă din 1947 studenţimea covurluiană începe să adune fonduri pentru reconstrucţia căminului lor.

Prin ajutorul fostului primar al Galaţilor, dl. Mârza, actualmente subdirector general al CFR-ului s'a căpătat 9 m.c. de cherestea pentru uşi şi ferestre, 25 kg. cuie, 400 kg. ciment şi 8 legături de tablă. Cu acest materiale şi cu avântul tineresc al studenţilor s'a pornit la reconstrucţia căminului.

In vacanţa Crăciunului 1947, studenţii au muncit disciplinat şi organizat pentru a strânge fondurile trebuitoare. S'a obţinut ajutorul primăriei din Galaţi, în sumă de 100,000 lei.

S'a format un comitet al cărui responsabil e dl. Moscovici Heinrich, — studentinginer, ajutat fiind de un colectiv în care muncesc efectiv şi fără răgaz : Papacioc, Petrescu, Ernowitz, Statia Botez şi Vâlcu Neculai având fiecare câte o responsabilitate.

Data inaugurării

Actualmente, fără răgaz reconstrucţia continuă. S'a făcăut deacum acoperişul, s'au reparat sobele şi s'a instalat lumina electrică.

Munca continuă mereu, nici o clipă nu trebue pierdută căci pentru ziua de 6 Martie, data venirii la cârma a guvernului Dr. P. Groza, s'a programat deschiderea căminului.

Pe strada Arcului 48, ruina mohorîtă a trecutului va deveni stupul muncii, respirând în atmosfera unei colectivităţi optimiste, studenţimea care va lupta mereu pentru popor şi care pune prin edificarea acestui cămin încă o piatră la temelia, Republicei noastre populare !

F. TIPRIS

Comitetul de propuneri a Filarmonicei „Moldova"

— Ministerul Artelor a numit pe data de 25 Febr. crt. în comitetul de propuneri pentrn numiri a Filarmonicei de Stat „Moldova" din Iaşi, următoarele persoane : Constantin Horceag preşedinte, Boteanu Nicolae, Onofrei Petru, Lazăr Constantin şi Podlovschi Rudolf, membri.

In Grecia se luptă pentru libertate

(Urmare din pag. I-a)

cut de Englezi, căci în 1943 la Cairo a reprezentat Mişcarea de Eliberare Greacă — E. A. M.

Ministrul agriculturii este Dimitre Vlados care a petrecut 10 din cei 40 ani ai săi în închisoare. A fost unul din şefii organizaţiei de tineret E. P. O. U.

In etate de 52 ani profesorul universitar Peter Kokeliss, chirurg şi savant renumit este ministru la departamemtul Sănătăţii, educaţiei şi problemelor sociale. După ce germanii au ocupat Grecia a fugit în munţi, iar ca represalii tatăl său de 86 ani a fost torturat şi ucis.

Ministru de finanţe este Vasili Bartzietas unul din conducătorii rezistenţei împotriva germanilor şi englezilor la Atena.

Leonidas Stringos, fostul director al ziarului comunist „Rezospastis" este la 48 ani ministrul economiei naţionale.

Luptătorii pentru libertate

Aceştia sunt oamenii care conduc Grecia Liberă. Duşmanii democraţiei îi califică drept trădători şi banditi pentrucă nu sunt „loiali" guvernului din Atena compus aproape numai din oameni care i-au servit pe germani şi italieni.

Şi aceşti oamenii sub conducerea generalului Markos vor putea elibera Grecia de cei veniţi ca oaspeţi şi rămaşi ca agresori.

REP.

O carte închinată omului nou, omului sovietic

(Urmare din pag. I-a)

logică în care să se examineze specificitatea sufletului slav aşa cum ţâşneşte ea din condiţiile obiective care au creat-o. Studiul d-lui Oeriu este o biografie ştiinţifică a omuiui sovietic. In această biografie, perspectiva istorică, cronologia importantă şi relevată ocupă locul de frunte. Omul sovietic este prezentat genealogic. Naşterea lui o stabileşte Lenin în momentul căderii absolutismului : *„Căderea Port-Arthur-ului este începutul căderii absolutismului iar începutul căderii absolutismului este strâns legată de naşterea omului nou"*. Făuritorii omului sovietic sunt Lenin şi Stalin.

Pentru aceasta, studiul d-lui Simion Oeriu începe cu portretele creatorilor omului sovietic. Portretul lui Lenin care deschide cartea ne reţine prin simplitatea şi precizia trăsăturilor. Autorul nu îngroaşă liniile cu vopseaua stilului ditirambic. Arta domniei sale este a unui caligraf fin. Caracterizarea geniului politic al lui Vladimir Ilici Lenin se face prin prezentarea momentelor deosebite din viaţa lui, fiindcă — după cum subliniază autorul — „a trece în revistă activitatea lui Lenin în perioada 1917—1924 (în numai o perioadă, deci n. n.), ar însemna a face istoria Uniunii Sovietice".

In deosebi, demnă de a fi transcrisă este caracterizarea oratoriei leniniste mai ales dacă ţinem seama şi de observaţia lui Gorki : „Cuvântul lui producea totdeauna senzaţia fizică a adevărului irezistibil". Insistând asupra acestei virtuţi a personalităţii lui V. I. Lenin, d. Simion Oeriu scrie : „O asemenea arhitectură logică, o asemenea forţă interioară, o asemenea limpezime, nu se repetă de multe ori în istoria popoarelor".

Portretul celuilalt creator al omului sovietic, portretul marelui Stalin, conturează pathosul uman al genialului urmaş al lui Lenin. Stalin a verificat omul sovietic în timpul agresiunii fasciste. El i-a insuflat acestuia harul umanităţii şi dragostea de patrie. Simplitatea lui Staiin, trăsătură pe care apasă d. Oeriu — este a omului care nu disimulează în faţa omului :

„O trăsătură caracteristică a lui Stalin este preţuirea sa pentru persoana umană. El crede în valoarea omului. Intrebând cândva pe renumitul aviator Cicalov : „De ce nu te foloseşti de paraşută, ci cauţi deobicei să salvezi aparatu ?" Cicalov răspunse că, aparatele pe care sboară el sunt foarte preţioase şi că socoteşte de datoria lui să salveze aparatele ce-i sunt încredinţate. „Viaţa dumitale răspunse Stalin — preţueşte pentru noi mai mult decât orice maşină".

Dl. Simion Oeriu ştie să arate cititorului care este esenţa omului nou şi humanismului sovietic. La baza humanismului sovietic stă tocmai credinţa stalinistă : omul trebue păstrat. Pedagogia socialistă are fundament cuvintele marelui Stalin : „cel mai de preţ capital în ţara noastră sunt oamenii" şi „omul trebue educat aşa cum grădinarul cultivă un pom roditor".

După cum subliniază autorul, humanismul sovietic constă în atenţia, grija, respectul pentru omul muncitor. In acest sens, Constituţia stalinistă consfinţeşte egalitatea dintre oameni fără urmă de discriminare de naţionalitate, sex, limbă şi religie. Femeia are aceleaşi drepturi ca şi bărbatul. Egalitatea în drepturi a femeii este garantată de lege care prevede înfiinţarea a nenumărate institute pentru asistenţa reală a mamei şi a copilului. Datorită acestui principiu al egalităţii între oameni toate popoarele conlocuitoare pot să trăiască în bună înţelegere şi să se desvolte pe plan cultural şi economic. In virtutea aceluiaş principiu, popoarele sovietice au luptat eroic în lupta contra cotropitorilor fascişti. Acest spirit al Constituţiei Staliniste s'a putut observa pe un plan mult mai larg în cel de al doilea războiu mondial, când popoarele sovietice au luptat nu numai pentru patria lor ci şi pentru libertatea popoarelor subjugate din lumea întreagă.

Portretul biografic pe care dl. Simion Oeriu îl face omului lumii noui culminează cu un capitol dedicat *omului sovietic în desăvârşire*, în care, într'o lapidară frază se scrie :

„Istoria Uniunii Sovietice reprezintă o neîntreruptă ascensiune spre forme tot mai largi de viaţă, spre depăşirea obstacolelor, spre subjugarea forţelor naturii, spre apărarea crescândă şi planificarea tot mai cuprinzătoare a producţiei, spre desăvârşirea OMULUI NOU".

Operă de sinteză clădită pe o documentare obiectivă, cartea „Omul sovietic" a d-lui Simion Oeriu este o oglindă clară a unui univers social realizat diutr'un uriaş efort de forţa cuprinzătoare a omului nou. Este nepreţuitul merit al d-lui Oeriu de a ne fi prezentat în toată splendoarea lui acest simfonic univers.

Abonaţi-vă la OPINIA

INFORMAȚIUNI

—ANCHETA DELA POȘTA VĂMII. Am anunțat la vreme despre ancheta care a fost instituită pentru cercetarea situației dela Poșta Vămei din localitate.

Ca o primă măsură luată de comisia de anchetă față de cele constatate, a fost aceea a înlocuirii oficiantului poștal vamal Butescu.

— FUNCȚIONARI MENȚINUȚI IN SERVICIU. Este considerat ca fiind în continuare de serviciu, următorul personal administrativ al Universității din Iași:

Colcea Dora, prim-secretar, Rectoratul Universității.

Părpăriță Mihai, contabil șef la Rectoratul Universității.

Ungureanu Livia bibliotecar-șef la Fac. de Litere și Filosofie.

— PENTRU PENSIONARII P.T.T. Conform dispozițiilor Ministerului Comunicațiilor, se prelungește până la data de 31 Martie termenul până când toți peosionarii P.T.T. care nu s'au înscris ca membrii ai Casei de credit P.T.T. sau cei care au întrerupt plata cotizațiilor în mod temporar, vor putea să se înscrie ca membrii ai acestei case.

Aceasta, pentru a putea intra în toate drepturile care decurg din calitatea de membru cotizant a Casei de credit.

— CE ARTICOLE AU FOST LĂSATE LIBERE IN COMERȚ. Ministerul Industriei și Comerțului a lăsat libere în vânzare următoarele articole, denumite tricotaje de mătase artificială; chiloți de copii, de damă, combinezoane și cămăși bărbătești.

Deasemeni. au fost lăsate libere următoarele articole: ciorapi de damă trei sferturi și ciorapi de damă „Cotton".

Dispoziția a fost comunicată de Oficiul Economic Județean, tuturor întreprinderilor comerciale din localitate.

— SERBAREA DELA PENITENCIARUL GALATA. Duminică 22 crt. a avut loc la Galata o reușită serbare la care au participat atât deținuții cât și un public numeros.

Programul serbării a fost alcătuit din coruri și dialoguri precum și piesa morală: „Păcatul leneviei".

Serbarea a fost organizată de pr. Grosaru, confesorul bisericii.

— D-na ing. Diaconescu Eleonora, asistentă cu titlu prov. la Laboratorul de chimie tehnologică anorganică de la Politehnica Gh. Asachi din Iași, se reconfirmă în postul ce ocupă,

— D-na Florina Bogdan' profesoară titulară definitivă de științe juridico-economice la liceul comercial de fete Iași, se consideră demisionată din învățământ.

— Monitorul Oficial din 25.II.1948 publică decizia Ministerului Artelor, prin care dl. Nicolae Țatomir se numește reprezentant onorific al Direcțiunii Generale a Teatrelor în orașul Iași (loc vacant).

Regia Publică Comercială Intreprinderile Mupicip. Iași

PUBLICATIE

Având nevoie pentru Serviciul Salubrității orașului Iași de opt cai de tracțiune, se aduce la cunoștință celor interesați că în ziua de 18 Martie 1948 ora 10 a. m. se va ține o nouă c'itație publică cu oferte închise în localul Regiei Publice Comerciale IMI din Calea 23 August Nr. 49. Garanția va fi de 5 la sută din valoarea ofertei.

Pentru informații doritorii se pot adresa zilnic la biroul de inventar al susmențonatei Regii, între orele 9—12 unde se pot vedea caietul de sarcini și lua informațiuni.

DIRECȚIUNEA

Doi copii arși de vii

Impresionanta nenorocire dela Tg. Frumos

O impresionantă nenorocire s'a petrecut în cursul zilei de eri la Tg. Frumos, unde, datorită neglijenței, doi copilași au ars de vii.

Iată împrejurările care au dus la tragicul desnodământ:

Locuitorul Vasiliu Vasile având unele cumpărături de făcut, a plecat în oraș, încuind în casă pe cei 5 copii ai săi. Fiind frig în casă, unul dintre copii,—cel mai mare— în etate de 10 ani, a făcut foc în plită, suind pe cuptor frații lui, Nicolina de 2 ani și Mihai de 8 luni.

După câtva timp, zvârcolindu-se, a căzut printr'o deschizătură a plitei, în foc. Speriată, fetița a sărit și ea pe plita încinsă. Ceilalți copii care se jucau prin casă, în loc să-și salveze frații, au fugit afară, țipând. Intervenția vecinilor a fost zadarnică.

Nefericiții copii au succombat în chinuri groaznice.

Comisariatul de poliție Tg. Frumos a deschis o ancheta.

Carnet polițienesc

Combaterea prostituției

Noaptea trecută, organele brigăzii de moravuri, în frunte cu comisarul Mayer D. au efectuat un control la casele de toleranță din localitate. Cu acest prilej au fost ridicate un număr de femei, găsite practicând prostituția clandestină.

Transportate la vizita medicală, s'a constatat că trei dintre prostituate erau bolnave. Totodată, au fost închise două case de prostituție.

Arestarea unui răufăcător

Eri dimineață la sosirea accelerațului de București, organele comisariatului de poliție din gara Iași, au arestat pe individul Sava Valențiu din str. Zugravi 17, surprins în timp ce încerca să dispară cu valiza unui ofițer. Interogat, hoțul a recunoscut că se ocupă de câtva timp cu acest soiu de furturi. Cercetările continuă.

Furt și abandon conjugal

D. Anton Dumitrașcu din Fundacul Pietrei 5, și-a reclamat soția Anica Dumitrașcu circ. II poliție, pentru abandon conjugal și furt. Reclamantul arată că, în urmă cu două zile, venind seara acasă dela serviciu, a găsit locuința complect golită de îmbrăcăminte și lenjerie, iar soția lipsă. Cercetând prin vecini, a fost informat că soția sa, întovărășită de un militar, a încărcat într'o căruță toate lucrurile din casă. Cazul fiind luat în cercetare de poliția judiciară, au fost emise circulări pentru prinderea soției infidele.

Hoț de vite

In cursul zilei de eri, organele circ. V, fiind în posesia unor indicii, s'au deplasat în str. Aviației 64, arestând un periculos hoț de cai numit Grigore Marcu, Acesta era urmărit pentru nenumărate furturi de vite, săvârșite în orașul nostru Hoțul este cercetat cu toate severitatea, deoarece se credu că ar avea complici în județ.

Un moșier din Iași

își însușește o importantă sumă de bani

în dauna unei cooperative din județ

O interesantă reclamație a fost introdusă la Chestura de poliție de către locuitorul Gh. Mardare din com. Hermeziu. Acesta se plânge împotriva moșierului V-le Petrescu cu domiciliul în București str. Eremia Grigorescu 18, relatând următoarele:

In cursul lunii Iunie 1947, dl. Petrescu proprietarul a 50 ha. pământ și 100 ha pădure, s'a prezentat la reclamant, care era președintele cooperativei „Zaboloteni", solicitând un împrumut de 100.000 lei în contul recoltei de floarea soarelui.

Intrucât cooperativa nu dispune de atâția bani, moșierul a primit o delegație pentru a ridica banii dela Federala Iași.

Câtva timp mai târziu, d. Petrescu angajând recolta de pe moșie a primit încă 200 mii lei, plecând apoi la București.

Deatunci și până în prezent, cu toate să a fost chemat de nenumărate ori de conducerea cooperativei moșierul n'a mai venit să-și limpezească situația.

In acest caz sabotajul este evident, având-se în vedere că floarea soarelui a rămas pe câmp și s'a stricat. Reclamantul cere sprijinul poliției pentru a obliga proprietarul să predea cooperativei, 8 vag. floarea soarelui sau banii luați.

Reclamantul mai arată că, în baza primei delegații cu care avea drept să ridice 100.000 lei, moșierul a luat dela Federală 250.000 lei.

Biroul judiciar a întreprins cercetări.

Lista și repartiția

asesorilor populari din Vaslui

Zilele trecute a avut loc la Tribunal, tragerea la sorți pentru desemnarea asesorilor populari și a supleanților ce vor funcționa dela 1 Martie la 30 Mai 1948 crt.

Au fost desemnați prin sorți următorii:

PENTRU TRIBUNALUL NEDIVIZAT VASLUI: Slenca Gh., Durcan Gh., și Avram Abramovici. Supleanți Iosif Foceag, Fotoceanu Gh., Spiridon Maria, Feraru C-tin, Popa Teodor, Solomon Ana și D-triu Lucreția.

PENTRU PARCHETUL TRIB. VASLUI: Onofrei Emil și Boțescu Elena, Supleanți: Victor Popovici, prof. Ioana Miulescu și Buză D-tru.

JUDECĂTORIA MIXTĂ VASLUI: Gh. Ioana, Ponea D-tru, Supleanți: Gh. Iordache, Havriș Ioan, C-tin Solomon, Taluga Teodor.

JUDECĂTORIA COM. ȘTEFAN CEL MARE: Petru Dorobăț, Gh. Vârlan. Supleanți: Zaharia Heriuc, Vasile Iapa, Tinca Beleuță, Vartolomeu Ciubotaru, D-tru Hrinca, Maria Cazacu.

JUDECĂTORIA CODĂEȘTI Gh. Asăndulesei și Ion Aliuș. Supleanți: Tinca Patrașcu, Elena Capmare, D-tru Arsene, Petro Negru, V-le Păduraru și Gh. Ursu.

JUDECĂTORIA SOLEȘTI: V-le Bărbieru și Măsică Silistru. Supleanți: Ursaru Gh., N-lai Ursu, Chira D-trescu, N-lai Iancu, Ilie Cazacu și C-tin Bărbieru.

JUDECATORIA NEGREȘTI Vasile Pavel și Gh. Avădanei. Supleanți: F. Hodorca, I. Aanei, Felicia Barnovski, Lazăr David, Gh. Rotaru, Ioan Baicu.

JUDECĂTORIA SCANTEIA: Anghel Stratilă, I. Coșuță Gh. Criguță, D. Druhuș Supleanți: Lungu Natalia, A. Vasile, A. Lazăr, Rusu Virginia.

JUDECATORIA COZMEȘTI: Gh. Constantinescu și C. Dorta. Supleanți: Gh. Silianu, Gh, Răclaru, C. Bermeniuc, D. Manolache, Maria Ungureanu, I. Melinte.

JUDECATORIA IVANEȘTI: Ștefan Ungur și Ștefan Chiperi. Suplianți: Mihai Gavril, C. Gajură, Ninora Bârzu, I. Gangore, C. Căldare și Gh. Botez.

JUDECATORIA PUNGEȘTI: Vasile Caltea, Gh. Mocanașu. Supleanți: Stere Patrașcu, Gh. Țaruș, I. Vizitiu, S. Leonte, I. Sprianu și Maria Vizitiu.

JUDECĂTORIA ȚIBĂNEȘTI: Costică Vornicu și Gh. Vâscu. Supleanți: T. Bălan, P. Homeucă, D. Lazăr V. Morgoci, Gh. Stoica și Elena Rotaru.

Festivitatea depunerii jurământului asesorilor populari a avut loc, Duminică 29 Feb. crt. în comunele respective, într'un cadru solemn.

SERGIU FLORIAN

Citiți și răspândiți „OPINIA"

Mișcare

poliția ieșană

Pentru bunul mers al instituției, d. prim chestor C. Berlescu a dispus următoarele schimbări în poliția încală:

Comisarul șef Virgil Marinescu dela biroul de proceduri, este numit șeful comisariatului de frontieră Socola:

Comisarul șef Țibuleac Traian, șeful circ. II, este transferat la biroul de proceduri;

Comisarul ajutor Adrian Gheorghiu este numit șeful circ. II.

Comisarul ajutor L. Ciubotaru dela circ. II pol. trece în subordine la circ. I poliție.

Agentul de poliție Martiniuc V-le este numit la circ. II poliție.

SE CAUTA

zilnic funcționarișifuncționare. Deci atât Dvs. cât și copii Dvs., pot învăța în foarte scurt timp și convenabil fie DACTILOGRAFIA (mașina de scris), fie STENOGRAFIA, CONTABILITATEA CORESPONDENȚA, LUCRARI DE BIROU sau LIMBI STRAINE, ca Engleza, Rusa, Franceza, Germana.

Se eliberează DIPLOMĂ.

Se scrie, se copiază și se TRADUCE orice acte, coresdondență, literatură, etc. în și din toate limbile.

Se multiplică CURSURI pentru d-nii STUDENȚI în ori câte exemplare la o mașină specială de multiplicat.

Inscrierea la orice oră din zi la: ȘCOALA DE STENODACTILOGRAFIE din strada MUZELOR Nr. 9 (vis-a-vis de Liceul Oltea Doamna).

Știri din Vaslui

Noul prezident al Tribunalului

Prin înaintarea d-lui C. V. Roban în gradul de Consifier al Curții de Apel din Iași, a fost numit în funcția de președinte al Tribunalului județului Vaslui, d. ex-procuror Gheorghe Dumitriu-Păușești. Solemnitatea depunerii jurământului a avut loc Miercuri 25 Februarie crt., la Tribuna', în prezența colegiului avocaților, a magistraților Tribunalului și a șefilor autorităților locale.

In funcțiunea de prim procuror al Parchetului Tribunalului Vaslui, a fost numit d, C. Nemțeanu, fost judecător, din Bacău.

Noui comprimări în magistratură

In urma unei decizii a Ministerului Justiției, au fost comprimați dela Tribunalul Vaslui: d-nii consilier Ioan Cristea, judecător Victor Haralamb și procuror Simion Strugaru; la judecătoriile comunale: d-nii judecători C-tin Vatui (Țibănești), M. Mihoci (Pungești) și Natalia Palade (Vaslui).

Deschiderea școlii de asesori populari

La 1 Martie crt. se deschide școala de asesori populari pe lângă Tribunalul Vaslui.

Cursurile vor fi predate de d-nii: judecători S. Silberman, Haralamb Dănilă, Michel Saimovici, Gr. Leonte, av. Manea Schaffer, avocat C. Costinescu și profesor Isidor Cremer.

Școala are 96 asesori din oraș și județ. Cursurile se vor ține de 3 ori pe săptămână și vor dura până la 30 Mai crt.

Citiți „OPINIA"

O nouă cantitate de pânzeturi și bumbac repartizată coperativelor

din mediul rural

Comitetul Județean pentru repartiția marfurilor în județul Iași, întrunindu-se într'o ședință prezidată de subprefect de județ Ion Pricâ, a hotărât să se trimită o nouă tranșă de pânzeturi și bumbac cooperativelor din mediul rural.

Astfel, a fost repartizată o cantitate de 2000 kg. bumbac cooperativelor din comunele Andrieșeni, Spineni, Aroneanu, Rediu Aldei, Golăești, Cornești, Bivolari, Bosia, Ungheni, Cristești, Bucium, Paun Bârnova, Buznea, Chișcăreni' Coarnele Caprei, Cristești' Costuleni, Cotnari. Cucuteni' Bogdănești, Dumeș i, Păunești, Epureni și Erbiceni.

Deasemeni, s'au mai repartizat 10245 m. pânză americă pentru cooperativele din comunele Pd. Iloaiei, Țutora, Mironeasa, Gropnița, Fântânele, Băiceni, Țigănași, Crăiniceni, Buhalnița, Cepleniță și Movileni.

Primele cantități din aceste produse au și început a fi ridicate de către coopcrative operațiunile de distribuție sunt în curs de execuțare.

Oficiul Industrial al Hârtiei București

deschide în curând Depozitul Regional Iași

în str. Ștefan cel Mare, 47

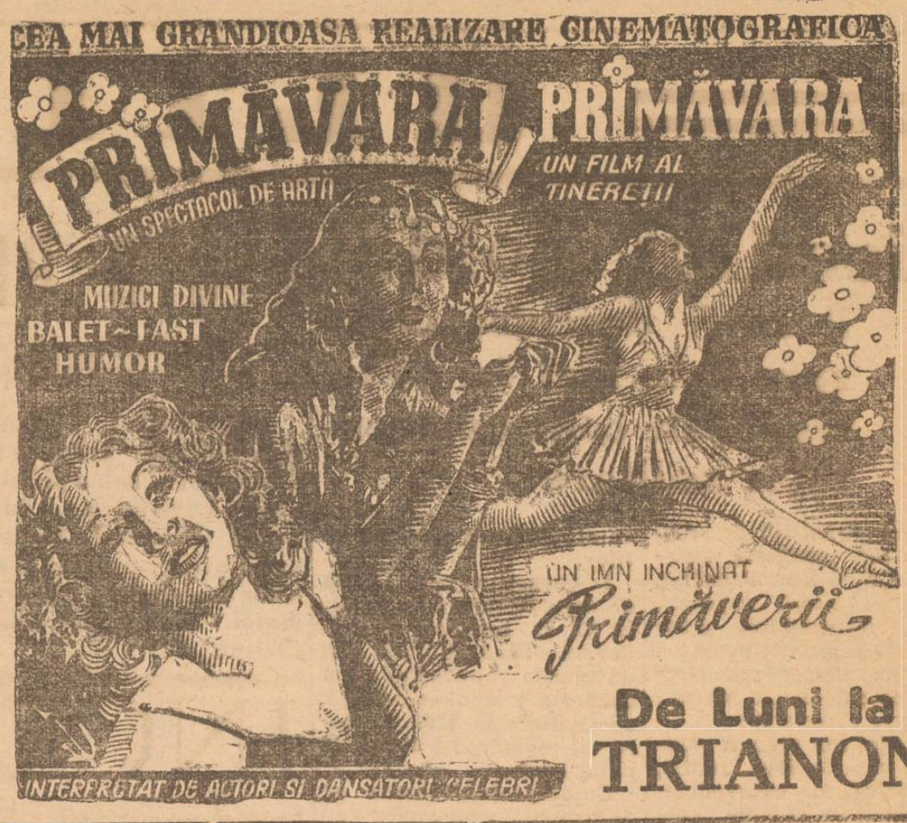

COMUNITATEA EVREILOR IAȘI

ANUNȚ

Se aduce la cunoștința tuturor evreilor din raza județului Iași, că în conformitate cu dispozițiile Federației Uniunilor de Comunități Evreești nici o cerere nu va fi primită spre rezolvare la Comunitate și Institutiile pendinte dacă nu va fi însoțită de actul de cetățenie română.

Se atrage în mod special atenția că nici un evreu nu va putea obține cota de azimă rituală fixată de către Federație dacă nu va prezenta actul de cetățenie.

Cei ce nu posedă asemenea acte sunt invitați să se prezinte de urgență la serviciul nostru contencios pentru a li se face din timp formele legale.

Cel mai frumos bal
Cel mai asortat bufet
Cea mai aleasă muzică
Cele mai frumoase distracții
le puteți avea la

Balul Crucii Roșii
6 MARTIE 1948

Magazinul „SERILANA" S.I.N.C.
anunță onorata clientelă că și-a mutat sediul în
Str- Cuza-Vodă 50
(în rând cu Banca de Credit Român)
și a primit pentru distribuire următoarele mărfuri raționate cu puncte

Finet Mtr.		1050,70
Americă	„	3184
Mătăsuri Țesătura	„	293
Creppechine	„	312,40
Popline	„	353,50
Mat. cămăși bărb.	„	227,80

Deasemenea se distribuie ciorapi de Mătase Adesgo — fără puncte —

La

6 MARTIE

TOATĂ LUMEA VINE LA

BALUL COMITETULUI DEMOCRAT EVREESC

MUZICA
DANS
FESTIVAL
ARTISTIC, etc.

SALOANELE ORFELINATULUI EVREESC

ULTIMA ORA

Fiecărui soldat

îi va fi deschisă calea spre cele mai înalte trepte ale comandamentelor militare

Ziarul „Scânteia" de astăzi publică un interesant interview al d-lui Emil Bodnăraș, ministrul apărării naționale, despre reorganizarea și administrarea armatei populare.

Vorbind despre recrutarea cadrelor ofițerești, d. ministru Bodnăraș a declarat:

— **„Noi am stabilit principiul că fiecărui soldat, care intră în cazarmă — indiferent de studiile sale inițiale — dacă are aptitudini militare și vrea să studieze, să-i fie larg deschisă calea spre cele mai înalte trepte ale comandamentelor militare.**

Criteriul de selecționare burghez a căzut. Anul acesta chiar, școlile militare vor promova un procent de 45 la sută ofițeri dintre fii de muncitori și țărani săraci.

Sarcina ce se pune în fața noastră este de a construi viitoarele cadre ale Armatei Populare din fii de muncitori, țărani săraci și intelectualii progresiști, adică din fii ai celor pături sociale care sunt vital interesate în desvoltarea democrației noastre populare și în apărarea independenței naționale de orice atingeri ale imperialiștilor.

In ceeace privește baza de selecționare a cadrelor, ea va fi cazarma și nu liceele. Tânărul întâi își dovedește aptitudinile în cazarmă și apoi este trimis să studieze în școli militare nu invers cum s'a făcut până acum.

Cu toată îndrăsneala și de urgență vom ridica elementele capabile din popor până la treptele cele mai superioare ale armatei"

Flota americană

controlează porturile Chinei

LONDRA 1. — Ziarele chineze arată că CiancKai-Schek a primit vizita comandantului flotei Statelor Unite, din Pacific, precum și a altor comandanți ai armatei americane din Orient.

Se crede că scopul acestor vizite este de a se studia cauza dezastrului armatei Kuomintangului și de a se stabili un control permanent și nelimitat al flotei americane în porturile chineze.

INCENDIU

la depozitul Societății Aragaz

BUC. 1 — Un violent incendiu a izbucnit la depozitul SAR „Aragaz" din Bulevardul Tache Ionescu nr. 42.

Focul a luat naștere dela o baie. Se bănuiește că instalația era defectă.

Flăcările au cuprins birourile depozitului, care sunt instalate în niște camere construite din lemn.

La locul incendiului, au sosit toate posturile de pompieri din Capitală. După o muncă de câteva ore, focul a reușit să fie localizat. Un ajutor prețios la operațiile de salvare a bunurilor, l-a dat o echipă de U.T.M.-iști.

Au ars birourile societății și două magazii. Pagubele n'au fost încă evaluate.

Circ. 3-a Poliție anchetează.

Falș inspector de control

BUC 1. — Poliția a arestat pe numitul Petre Petrescu, care se dădea drept inspector de control în Ministerul Industriei și Comerțului.

Petrescu își plăzmuise acte false și excroca pe negustori.

Concediile pentru salariați

Ministerul Muncii face cunoscut că a prelungit termenul de concediu pentru salariații ce n'au beneficiat în anul 1947 de concediul legal până la 1 Aprilie 1948.

Toate întreprinderile sunt obligate să solicite Ministerului Muncii, suspendarea concediului acelor salariați care nu pot fi înlocuiți, cunoscând că în cazul când nu acordă concediul sau nu plătesc drepturile salariaților reținuți cu aprobarea Ministerului li se vor aplica sancțiunile legale.

NEW—YORK 1. — Propunerea președintelui Truman, făcută în congres, privitoare la bugetul Statelor-Unite pe exercițiul 1948--49, întâmpină o vie rezistență din partea republicanilor. Această rezistență nu este decât o manevră a republicanilor pentru a înrăutăți situația partidului democrat în viitoarele alegeri.

Condoleanțele

Prezidiului R. P. R. la moartea Patriarhului Nicodim

Cu prilejul morții I. P. S. Patriarh Nicodim, d. Prof. C. I. Parhon, Președintele Prezidiumului Provizoriu al Republicii Populare Române, a trimis următoarea telegramă de condoleanțe:

Sfântului Sinod al Bisericii Creștine Ortodoxe Române.

Adânc impresionat de încetarea din viață a I. P. S. Nicodim, Patriarhul Republicii Populare Române, Prezidiumul Provizoriu al R. P. R. exprimă prin mine condoleanțele sale Sfântului Sinod și clerului Bisericei Creștine Ortodoxe Române.

C. I. PARHON
Președintele Prezidiumului Provizoriu al R. P. R.

Un automobil la Botoșani intră într'o vitrină

și rănește cinci persoane

BOTOȘANI — Un groaznic accident de circulație s'a întâmplat în centrul orașului nostru. Mașina Serviciului de Control Economic în care se aflau șoferul și subinspectorul general Mihail Kefer pe când trecea pe Calea Națională a derapat intrând în vitrina magazinului „Ruleta" distrugând-o complect.

La locul accidentului se aflau comerciantul Werber Maycel, funcționarul Oscar Iosif, precum și copiii Felde Ghizela și Blumenfeld Janeta, cari au fost isbiți cu putere de mașina.

Cel mai grav rănit este Wexler care s'a ales cu fractura bazei craniului și o mână zdrobită. Deasemeni Oscar Iosif care s'a ales cu grave leziuni. Copii și un alt pieton s'au ales cu răni mai ușoare. Victimele au fost internate în spital.

D. prim procuror Tudor anchetează cazul.

Deparazitarea călătorilor pe C. F. R.

BUC. 1. — Intrucât aglomerațiile din trenuri pot fi un factor determinat pentru transmiterea tifusului exantematic, s'au luat măsuri ca toate persoanele care circulă cu trenul să fie deparazitate.

In acest scop au fost instalate posturi de deparazitare în toate gările, iar în trenuri vor circula echipe care vor deparazita călătorii.

Insemnătatea zilei internaționale a femeii

BUC. 1 — 8 Martie, ziua internațională a femeii va fi sărbătorită într'un cadru solemn de toate femeile muncitoare din RPR. Astfel între 1 și 8 Martie, Uniunea Femeilor Democrate din România, va ține adunări plenare în toate întreprinderile unde lucrează femei.

In școli, profesoarele vor lămuri elevele asupra importanței acestei zile. Pe tot cuprinsul țării, UFDR va organiza chete pentru ajutorarea poporului grec, care luptă pentru o viață mai bună.

*

Federația Internațională a Femeilor Democrate, reprezentând 80.000.000 de membri a adresat un emoționant apel tuturor femeilor din lume, cu ocazia zilei de 8 Martie, în care cheamă la luptă pe toate femeile, pentru a se asigura o viață fericită copiilor lor, pentru a lupta împotriva atățătorilor la războiu, pentru a munci cu râvnă la reconstrucția căminelor distruse de cotropitorii fasciști.

Centenarul Manifestului Comunist

Solemnitatea dela Teatrul Național

Eri la orele 10 dim. a avut loc în sala Teatrului Național sărbătorirea a 100 de ani dela apariția „Manifestului Comunist" al lui Karl Marx și Friederich Engels.

După ce fanfara C.F.R-ului a cântat „Internaționala", s'a constituit un prezidium al adunării compus din d-nii: Cărare (C.G.M.), av. Nicolaev (P.M.R.), prof. univ. Jean Livescu și asistent universitar C. Nicuță.

A luat cuvântul dl. C. Cărare care a arătat importanța pe care elaborarea acestui manifest de luptă, program doctrinar de mare valoare teoretică — a avut-o pentru biruința clasei muncitoare din toate țările.

Dl. prof. univ. Jean Livescu a vorbit despre valoarea teoretică și politica a Manifestului Comunist.

Vom publica Conferința d-lui prof. Livescu în numărul de mâine al ziarului nostru.

A urmat un program artistic la care și-au dat concursul corurile sindicatelor și ale Filarmonicei și artiștii Teatrului Național care au interpetat două tablouri din piesa „Tânăra Gardă" a scriitorului Fadeev.

Statele din răsăritul Europei urmăresc consolidarea păcii

Declarațiile d-lui Dr. P. Groza. — Delegația guvernamentală română în drum spre țară

VARȘOVIA 1.— Presa polonă salută cu satisfacție încheerea acordului cultural polono-român și arată că actualul acord va fi urmat de relații mai strânse între cele două țări.

*

Membrii delegației guvernamentale române au fost decorați de d. Bieruth președintele republicei poloneze.

*

Primul-ministru român d. Dr. Petru Groza a declarat ziarelor că politica Statelor din răsărit urmărește consolidarea păcii și a securității popoarelor.

Dl. Dr. Groza s'a pronunțat contra înființării de „blocuri" europene.

In ce privește problema germană, d. Dr. Groza a declarat că România este alături de națiunile care au discutat problema germană la conferința dn Praga.

*

Delegația guvernamentală română care a semnat acordul cultural cu Polonia, a părăsit Varșovia, Sâmbătă la orele 23.

La plecare, au asistat d-nii: Cyrankiewicz, primul ministru al Poloniei, corpul diplomatic, delegații armatei, precum și reprezentanții presei polone și străine.

Rezultatele complecte din div. A. și B.

Matchul C. F. R. Iași — Astra-Câmpina nu s'a disputat

Eri s'a desfășurat în toată țara campionatul Diviziei A și B. Iată rezultatele tehnice înregistrate:

Div. A

Distribuția-C.S.M. Mediaș: 8-2 (4 2)
C.F.R. București-Dermata: 0-3 (0 2)
C.F.R. Timișoara-Ciocanul: 2-1
I.T.A-Unirea Tr. M.A.I: 4-2
FC Ploești-Libertatea: 1-1
„U"-A.S. Armata: 2-0
RATA-Jiul; 2-1
Oțelul-CFR Cluj: 0-0

Div. B. Seria II-a

S. T. B. A.R.L.U.S.: 0-2
Textila Sf. Gh. A. S. P. I. U. N. S. R.: 4-2
Textila Buhuși-Dinamo: 2 6
Danubiana-Metalo Chimic: 2-6
Astra Moreni-CFR Galați: 2-2
C. F. R. Trg.-Tractor 5 0
Franco Rom. Concordia: 1-1

Asesorii populari au intrat azi în funcție

Solemnitatea dela Curtea de Apel

In prezența Excelenței-Sale dl. Ion Niculi, din prezidiumul RPR, d. Ion Pricăi, subprefect, Anton Paluga primarul orașului, magistrații Curții de Apel ai Tribunalului, ai judecătoriilor și a funcționarilor judecătorești din Iași, a avut loc azi dimineață depunerea jurământului asesorilor populari titulari și supleanți.

Festivitatea a avut loc în sala de ședințe a secției II-a Curții de Apel.

După formalitatea depunerii jurământului, au vorbit d-nii Gh. Păun, prim președinte al Curții de Apel, Sasu procuror general al Curții de Apel Dumitru Lucinescu prim președinte al Tribunalului, M. Serion, prim procuror al Tribunalului, Arămescu șprim grelier al Curții de Apel, av. I. Negru, președintele Colegiului Avocaților.

Festivitatea a fost încheiată de Excelența Sa dl. Ion Niculi. Vom reveni în numărul de mâine, cu un reportaj detailat.

Citiți OPINIA

ORA 12

Prelungirea termenului de plată

a evaziunilor fiscale

BUCUREȘTI 1. — Termenul pentru achitarea evaziunilor fiscale a fost prelungit până la 31 Martie inclusiv, dată când se închide anul bugetar. E vorba însă de evaziunile fiscale pentru care n'au fost încă dresate acte de contravenție.

Alte precizări ale d-lui Topor

La 14 Martie vom avea primăvară

BUCUREȘTI 1. — Cunoscutul meteorolog d. Topor a declarat ziarelor că până la 7 Martie vom avea un timp friguros moderat. Apoi va fi o săptămână frig cu vânt puternic, mai ales în nordul țării. La 14 Martie va începe definitiv primăvara.

O alianță româno-cehoslovacă

PRAGA 1.— Dl. Dr. Clementi, ad-junct la Ministerul de externe, a declarat că Cehoslovacia va încheia acorduri de colaborare și ajutor mutual cu România și Bulgaria.

VIZITA LA IAȘI

a d-nei ministru Fl. Bagdasar

Eri la orele 6 seara, a avut loc în Aula Facultății de Drept, în prezența D-nei Ministru Dr. Florica Bagdasar, a d-lui secretar-general al Ministerului Sănătății Dr. Costăchel și a reprezentanților instituțiilor locale, solemnitatea închiderii campaniei anti-exantimatice.

Ședința a fost prezidată de către d. prefect C. Bordeianu.

In numărul nostru de mâine vom reveni cu un amplu reportaj asupra rapoartelor și angajamentelor luate de către cei prezenți cu ocazia acestei importante conferințe.

OFICIUL INDUSTRIAL AL BUMBACULUI
Inspectoratul Regional Technic Iași

COMUNICAT

Către toate întreprinderile care prelucrează fire de bumbac.

Se acordă un ultim termen până la 5 Martie 1948 pentru ridicarea firelor de bumbac din tranșa XV-a și XVI-a.

Toți acei care nu se vor conforma prezentului comunicat vor fi deferiți Direcțiunii Generale a Controlului Economic pentru a li se dresa acte de trimitere în judecată, conform art. 37 punctul 13 din legea sabotajului.

PIERDUT foaia de circulație pentru bicicletă cu Nr. 600 Iași. O declar nulă.
CODRESCU GH.
Șos. Sărărie 2

La Magazinul de Incălțăminte
IOAN MORARU
Iași, str. Lăpușneanu 28
au sosit dela DERMATA un transport de incălțăminte, care se distribue pe baza cartelei C (funcționari și muncitori)
Pantofi bărb. lei 1600 per.
„ de dame „ 1250 „
Deasemenea se distribue pe baza cartelei D (membri familie) incălțăminte pentru copii

Vânzători de ziare
Se angajează în condițiuni avantajoase
Doritorii se vor adresa la Oficiul de Difuzare

BIBLIOTECA UNIVERSITĂȚII IAȘI

ANUL 40 Nr. 442

ABONAMENTE

Lei 450 . . . . . 3 luni

„ 5.000 Intreprinderi, autorități pe un an

Atelierele tipografice
AȘI, Str. ȘTEFAN CEL MARE 50-52

4 Pagini 5 Lei

OPINIA

ZIAR POPULAR COTIDIAN

Miercuri 3 Martie 1948

Redacția și Administrația
IAȘI, STR. ȘTEFAN cel MARE Nr. 50

TELEFOANE:
Redacția. . . Nr. 1202
Administrația . . „ 2049
Serv. de noapte. . . „ 2038

Director C. R. GHIULEA

Proprietatea obștească

Foarte curând vom avea o nouă constituție. O constituție care să consfințească cuceririle democrației românești de la 23 August 1944 încoace. O constituție care să asigure progresul poporului românesc pe calea cea mai scurtă care trebuie să-l ducă spre socialism.

Pentru prima oară va fi consfințită în constituție în afară de proprietatea particulară și cooperativă, proprietatea obștească. Se înțelege prin proprietate obștească tot ceia ce este întreprindere industrială, comercială sau agricolă care aparține statului ca cel mai desăvârșit reprezentant al întregului popor spre deosebire de statul element de exploatare a poporului în mâinile capitaliștilor, pe care l-am cunoscut pe vremea când era în mâinile regelui și ale politicienilor istorici.

Avea și pe vremuri statul întreprinderi ce-i aparțineau. Erau așa zisele regii și case autonome. Insă dacă se cercetează activitatea acestor întreprinderi în decursul zecilor de ani de existență se constată la toate deficite permanente, și tendință spre

LUCA MATEI

(Continuare în pag. 3-a)

Campania anti-exantemateca în regiunea laşilor

s'a soldat cu un succes deplin

Expunerea d-nei ministru Dr. Florica Bagdasar la ședința de închidere a campaniei. Rapoartele prezentate și rezultatele obținute.

In prezența d-nei Ministru al Sănătății Dr. Florica Bagdasar, al secretarului general Dr. Costăchel și a reprezentanților autorităților locale a avut loc Duminică seara ședința de închidere a campaniei anti-exantematice.

Rând pe rând și-au prezentat rapoartele de activitatea dusă pe teren în decursul celor două săptămâni cât a durat campania, medicii de circumscripție, surori de ocrotire, studenți, etc...

Au activat un număr impunător de echipe voluntare 13000 oameni, dintre care 8000 făcând parte din Partidul, Muncitoresc Român și din organizațiile de masă au depus o muncă susținută și încordată pentru ridicarea nivelului sanitar al celor mulți.

In cadrul adunării de Duminică din Aula Fac. de Drept studenții U.N.S.R.-iști din brigăzile voluntare sanitare „Dr. D. Bagdasar" cu tradus prin lozinci pline de conținut dorința puternică de acțiune și de luptă în slujba poporului. Fraze ca „Reconstrucție, sănătate, la orașe și la sate" sau „Din popor plecăm, pentru el luptăm", constituie cheia de boltă care explică entuziasmul și sufletul pus de fii poporului pentru ridicarea și reconstrucția țării.

Au mai fost luate de cei prezenți la adunarea de Duminică o serie de angajamente de viitor care ne dau garanția cea mai sigură că ceeace a fost realizat până în prezent în domeniul sănătății poporului, va fi consolidat și continuat cu noi izbânzi.

15 vagoane săpun pentru nevoile populației

Conferința a fost prezidată de către d. prefect Const. Bordeianu, care în numele organelor administrative își ia angajamentul să fabrice cu cantitatea de sodă ce îi stă la dispoziție *15 vagoane săpun pentru nevoile orașului și județului*, ce va fi vândut la un preț, sub cel oficial.

Deasemeni, d-sa se obligă să construiască în fiecare sat câte o baie.

Pentru acțiunea viitoare organele administrative își vor da tot concursul. In planul de campanie anti-malarică ce va cuprinde mai multe regiuni din țară, trebuie să fie inclus și Iașul.

Rapoartele

După rapoartele d-lor dr. Tebrinca Ion (circ. Viădeni), dr. Vrânceanu (Copou), Țilică D. (Tg. Frumos), dr. D. Ungureanu, Achiuba (surori de ocrotire), ia cuvântul dl. dr. Cărare din partea Consiliului Sindical județean care arată cu cifre și date aportul important adus de Sindicaliști în cursul acestei campanii.

Dl. dr. Strat arată rolul de bază al Sindicatului Sanitar în lupta anti-exantematică.

Din partea celor 9 brigăzi de U.N.S.R-iști care au activat în județ și 5 în oraș, ia cuvântul studentul Coca Oreste.

In numele brigadierilor își ia noi angajamente de luptă și de muncă pentru viitor. Din partea U.T.M-ului vorbește dl. Iavorschi.

Urmează la cuvânt dl. dr. M. Wasserman, dr. Brânzei, primarul comunei Bosia, d. Gheorghiu, preotul Gaspar de la Prisacani.

Dl. prof. dr. Jules Nițulescu prezintă raportul din partea Institutului de Higienă al Facultății de Medicină apoi vorbește doctorul Tănăsescu.

Dl. dr. Spânu medic șef al județului arată că, prin acțiunea celor *13000 de oameni care au muncit în această campanie, parazitismul a scăzut dela 33, 7 la sută la 5 la sută.*

După cuvântul d-lui inspector general sanitar dr. Vl. Bușilă, vorbește dl. *Calimandric* din partea organizației județene al P. M. R. care arată că, sarcina importantă în combaterea exantematicului a revenit Partidului Muncitoresc Român, care a știut să-și mobilizeze oamenii din oraș și județ.

Organizațiile de partid au primit munca ca și în viitor să ducă acțiunea de lămurire pe tărâm sanitar.

După citirea listelor celor ce s'au evidențiat în muncă ia cuvântul d. Dr. Costăchel, secretar general la Ministerul Sănătății care arată rolul muncitorimii în bătălia dusă.

Expunerea d-nei Dr. Florica Bagdasar

Ministrul Sănătății, arată că acțiunea dusă pe tarm sanitar

Z. SANDU

(Continuare în pag. 2-a)

Reconstrucția în U. R. S. S.

Intr'o fermă model din U. R. S. S.

Jurământul asesorilor populari

Justiția oglindește organizarea politică și socială a societății

Cum a decurs solemnitatea

Ieri dimineață era animație pe sălile Palatului de Justiție.

Asesorii populari titulari și cei supleanți s'au prezentat în unanimitate să depună jurământul pentru Republica Populară Română ca imediat după solemnitate să intre în funcțiune la secțiile respective.

Festivitatea, s'a desfășurat în sala de ședințe a secției a 2-a a curții de Apel.

Pe estradă iau loc magistrații Curții, ai Tribunalului, ai Judecătoriilor.

In sală sunt prezenți d-nii Ion Prieă subprefectul Județului Iași, Anton Paluga, primarul Municipiului, magistrați, avocați, funcționari judecătorești, justițiabili și numeroși cetățeni.

Atmosfera este sărbătorească. Apariția Excelenței-Sale Ion Niculi membru în Prezidiumul Republicei Populare Române este întâmpinată cu ovații și aplauze prelungi,

După ce s'a făcut apelul asesorilor, fiecare dintre ei a depus jurământul, care a fost luat de dl. Gh, Păun, prim-președinte al Curții de Apel.

Rolul asesorului popular

D-sa a vorbit cel dintâi.

In noua structură a Statului român, reforma justiției a fost necesară, — a spus dl. Păun.

Până acum, magistrații e-

AD.

(Coatinuare în pag. 2-a)

Constituirea secției universitare a Uniunii Femeilor Democrate

La plenara sindicalistelor dela Universitatea și Politechnica din Iași, care a avut loc Vineri 27 Februarie 1948 orele 19 în Aula Facultății de Drept, s'a constituit „Secția universitară a Uniunii Femeilor Democrate".

Cuvântul de deschidere l-a rostit d-na dr. Zoe Caraman, care a arătat rostul și scopurile pe care le urmărește U.F.D.R-ul.

In continuare a vorbit d-na Ana Bercovici din partea județenei U.F.D.R., care a adus salutul organizației județene și a dat lămuriri asupra părții organizatorice.

Ședința a luat sfârșit într'o atmosferă de caldă și sinceră prietenie.

100 de ani dela apariția Manifestului Partidului Comunist

Conferința d-lui prof. univ. Jean Livescu

Duminică a avut loc în sala Teatrului Național un măreț festival cu prilejul sărbătorirei a 100 ani dela apariția „Manifestului Comunist" al lui Karl Marx și Frederich Engels. Dl. prof. univ. Jean Livescu a desvoltat o interesantă conferință din care extragem următoarele:

La 27 Februarie 1848 apare la Londra o mică broșură numai de 30 pagini Manifestul Partidului Comunist de K. Marx și F. Engels.

Puțini și-au dat seama la apariție de importanța lucrării. Manifestul avea să aibă însă o înrâurire hotărîtoare asupra muncitorimii, căci lansează lozinca:

„Proletari din toate țările, uniți-vă".

Manifestul devine o forță capabilă să schimbe lumea. Cum se explică această forță, acest succes fără precedent.

Nu trebue neglijată desigur chemarea înflăcărată de vizionar poet capabil să facă să vibreze inimile și să le adune sub același steag a lui Marx și Engels.

Oglinda necruțătoare a societății burgheze, încrederea în viitorul proletariatului erau menite să aprindă scânteia conștiinței de clasă a oamenilor asupriți și să-i unească sub aceeași flamură roșie a speranței în libertate.

Dar ele nu explică decât în mică măsură rolul jucat de Manifestul Partidului Comunist în victoria clasei muncitoare.

Pacatele societății burgheze fuseseră denunțate dealtfel și de marii realiști ai secolului, iar în vremea aceasta avem numeroși reformatori sociali, care scot manifeste și lansează apeluri.

In Manifest sunt combătuți dealtfel toți acești reformatori, pentru care viitoarea istorie mondială se reduce doar la propagarea planurilor lor.

Adevărata valoare a Manifestului

Valoarea Manifestului constă în aceea că autorii lui uneau dragostea de umanitate cu un spirit științific, care pleacă de la realitate ca să se întoarcă la realitate.

Față de socialismul romantic sau utopic al predecesorilor lor, Marx și Engels formulează pentru prima dată concepția socialismului științific, adică a unei concepții care să fie capabilă să găsească legile evoluției sociale și să verifice aceste legi dealungul mersului istoriei.

După ce dl. prof. J. Livescu arată în rezumat concepția marxistă asupra istoriei — d-sa subliniază faptul că datorită „Manifestului Comunist" clasa muncitoare a devenit conștientă că ea este o forță istorică și că este capabilă de o acțiune politică și

(Continuare în pag. 2-a)

Optimism înviorător

despre rolul și posibilitățile Iașului

D. Prof. Ion Zamfirescu din București, obligat de interese profesionale, a vizitat de curând Iașii, unde a stat două zile. Inapoiat în Capitală, d-sa își publică în „Semnalul" impresiile culese și care pentru noi ieșenii sunt surprinzător de plăcute.

Spre deosebire de alți vizitatori și în discordanță cu lamentările obișnuite ale cronicarilor localnici, d. Prof. Zamfirescu nu s'a lăsat descurajat de aspectul Iașului de după război, de ruinele, amorțirea și părăsirea lui.

Mulți și-au abandonat, într'adevăr, târgul lor moldovenesc. Dar masa socială a celor rămași își are rostul ei. „Toți care sunt (constată d. Prof. Zamfirescu), alcătuesc acum o echipă oarecum unitară, o umanitate în formație și fără prejudecăți, așa încât cetatea să-și reia viața și istoria ei să curgă mai departe".

„Dacă e adevărat că a putut să moară un anume Iași social, nu e mai puțin adevărat că trăește, acum ca și altădată, Iașul cultural", observă vizitatorul nostru. Și în sprijinul acestei teze dă câteva pilde concludente despre actuala activitate științifică universitară, despre activitatea școlară și manifestările artistice locale.

Dl. Prof. Zamfirescu își încheie observațiile d-sale străbătute de un optimism înviorător, cu următorul în-

(Continuare în pag. 2-a)

O nouă imagine a țăranului în literatură

In rarele cazuri când literatura clasică occidentală încerca să zugrăvească masele populare, ea atribuia cu predilecție acestor mase trăsături de obscurantism și rutină, conservatorism și primitivism. In romanul „Țăranii" al lui Balzac, satul este prezentat în culori nespus de sumbre. Acest mare artist nu iubea țăranii, ba se temea chiar de ei, considerându-i fermenți potențiali de revoltă socială, „un Robespierre cu un singur cap și cu 20 de milioane de brațe".

Contra acestei viziuni literare s'a ridicat criticul și revoluționarul rus Visarion Belinski, îndrumătorul în materie estetică a opiniei democratice a secolului XIX-lea în Rusia. Belinski îndemna pe scriitori să-și întoarcă privirile spre oamenii muncii. El scria: „Natura este o pildă inepuizabilă de opere de artă, dar creația cea mai măreață și mai nobilă a naturii este omul. Oare țăranul nu este om? Dar ce anume poate fi interesant într'un om grosolan și incult? Cum adică ce anume? Sufletul său, intelectul, pasiunile, înclinațiile sale, într'un cuvânt tot ceeace îl apropie de omul cult".

Literatura rusă din secolul trecut a făcut unele încercări rodnice de a zugrăvi țăranul în mod realist. Ivan Turghenev nu avea față de țărani atitudine ostilă cum a avut-o Balzac. Ferit de exagerările naturaliste ale lui Zola, el a știut să vadă și să arate cititorului „sufletul, mintea, pasiunile și înclinațiile" țăranului rus iobag.

Revoluția socialistă a făcut din omul muncii un membru de cea mai mare importanță al societății, In Uniunea Sovietieă țărănimea colhoznică împreună cu clasa muncitoare reprezintă puterea constructivă de bază a statului

O însușire din cele mai de seamă ale literaturii sovietice este legătura ei organică cu viața. Literatura sovietică relevă trăsăturile distinete ale societății socialiste în formarile și însușirile caracteristice ale omului nou, produs al acestei societăți.

Țăranul a devenit unul din eroii centrali ai literaturii sovietice. Dintre operele apărute în ultimul timp, multe sunt consacrate vieții oamenilor din satul sovietic. Galeria chipurilor de colhoznici prezentate în romanul „Fericirea" al lui P. Pavlenko este remarcabilă ca și personagiile poemei tânărului scriitor Alexei Nedogonov intitulată „Steagul deasupra sovietului sătesc".

Eroul povestirii „Pâinea din Altai" a lui Serghei Kruşinski este țăranul Ignat Mas-

(Continuare în pag. 2-a)

SPORT

Mari festivităţi

organizate în toată ţara, cu prilejul împinirii a doi ani dela înfiinţarea O. S. P.-ului

La 21 Martie, O.S.P-ul va sărbători într'un cadru festiv 2 ani dela înfiinţarea legală a Organizaţiei, Cu acest prilej, se vor ţine mari manifestaţii la care vor fi invitaţi membrii guvernului şi numeroase personalităţi din viaţa politică şi socială.

In cadrul festivităţilor se va decerna şi Premiul Naţional al sportului pe anul 1947.

Campionii naţionali

de box amator

Duminică s'au disputat în Capitală, finalele campionatelor naţionale de box amator. Au fost declaraţi campioni, următorii:

Muscă: Secoşan Vasile (Reşiţa).
Cocoş: Mărgărit (Buc).
Pană: Gh. Fiat (Reşiţa).
Uşoară: Francis Ambnes (Cluj).
Semi-mijlocie: Boamfă Ion (Braşov).
Mijlocie: St. Iordache Constanţa).
Semi-grea: B. Popovici (Tim.)
Grea: Paul Mentzel (Tim).

Mâine

C. F. R. Iaşi— Franco-Română Brăila

Mâine are loc matchul divizionar de foot-ball între CFR-Iaşi şi Franco-Română Brăila. In numărul viitor, vom face o avanteronică cu prezentarea ambelor echipe.

Incepând de Joi
Vă prezentăm:

„Sportivii Iaşului în intimitate..."

Incepând de Joi 4 Martie crt. ziarul nostru inaugurează în cadrul rubricei sportive, un inedit colţ: „Sportivii ieşeni în intimitate". Vor fi prezentaţi astfel, cei mai populari sportivi din Iaşi: Scutaru, Vâlvoiu, Bârsan, Mathias, Bogza, Popovici, Gologan, etc. etc.

Citiţi în numărul de mâine noui amănunte în legătură cu acest original colţ.

Cupa Juniorilor

s'a amânat

Intrucât matchul internaţional România-Albania s'a amânat dela 25 Aprilie la 2 Mai, începerea competiţiei de foot-ball pentru Cupa Naţională a Juniorilor a fost şi ea amânată, pentru a se da posibilitate echipelor să termine mai târziu partidele. Astfel finala competiţiei se desfăşoară ca deschidere la jocul România-Albania.

Sportul peste hotare

— Turneul de rugby a celor 5 tări: Irlanda, Franţa, Anglia, Ţara Galilor şi Scoţia a fost câştigat de Irlanda care a învins Sâmbătă Scoţia cu 6-0.

— Leaderul Diviziei prime a campionatului Marii Britanii, F. C. Arsenal, a fost învins de Aston Villa cu 4-2.

— Crossul ziarului „L'humanite a luat sfârşit. La băieţi a ieşit învingător Ştefanovici (Jug.), la doamne Jube (Ungari), iar pe echipe Ungaria.

Programul etapei viitoare

Div. A

Dermata — CFR Tim.
Ciocanul — Universitatea
A.S. Armata — ITA
Unirea Mai — F.C. Ploeşti
Jiul — Oţelul
Libertatea — RATA
CFR Gluj — Distribuţia
CSM Mediaş — CFR Buc.

Div. B.

CFR. Galaţi — CFR. Iaşi.
Astra Poiana — CFR, Trg.
Tractor — STB.
Arlus — Franco-Rom.
U.M. Concordia — Danubiana.
Metalo-Chimic — Textila Buhuşi.
Dinamo Textila Sf. Gh.
Politechnica UNSR — Astra Moreni.

Avant-premierele

„Insula păcii"

O nouă premieră la Naţional. Aspecte şi discuţii

Premiera de Joi seara a Naţionalului ieşan va fi unul din cele mai interesante spectacole ale actualei stagiuni.

„Insula Păcii" comedia lui Eugen Petrov s'a bucurat de un mare succes pe scenele din Capitală reprezentarea ei asumând un număr record de spectacole.

Ce este „Insula Păcii"?

Această piesă prezintă o nouă faţetă a literaturii dramatice. Este vorba de genul comediei satirico-sociale, comedie cu caracter de şarjă la adresa moravurilor societăţii contemporane.

In comedia scriitorului sovietic se zugrăveşte tipica mentalitate imperialisto-capitalistă a anglo-americanilor, atitudinea lor faţă de problemele civilizaţiei şi mai ales profunda ipocrizie a atitudinei lor.

Cu un caracter şi un tempo viu, piesa are forma agreabilă a unei comedii în care acţiunile cele mai neaşteptate se succed fulgerător.

Reprezentată la Iaşi

piesa în traducerea mai mult decât perfectă a d-lui Horia Deleanu, va prilejui spectatorilor noştri o plăcută surpriză.

Eugen Petrov, decedat în luptă eroică pe front în anul 1942, este cunoscut celor mai mulţi dintre spectatorii noştri datorită romanului său de mare succes „13 scaune" scris în colaborare cu Ilie Jef. Satiric şi ironic, abil mânuitor al dialogului viu, scăpărător Eugen Petrov dovedeşte un talent stins prematur.

Distribuţia

acestei piese la Iaşi s'a făcut după numeroase desbateri cu colectivul artistic sub conducerea d-lui Marin Iorda directorul de scenă al piesei. Pentru rolul principal, al unui tradiţionalist miliardar englez, a fost indicat dl. Ion Lascăr. In rolul soţiei sale va apare d-na Eug. Protopopescu. In rolul copiilor apar: D-na Angela Bârsan şi dl. G. Macovei care-şi face un adevărat debut. Rolul unui tânăr secretar este interpretat de dl. Ion Schimbinski. Un comic candidat la însurătoare este interpretat de talentatul tânăr D. Onofrei.

Două roluri pitoreşti, un şef de trib negru şi un japonez mut interpretate respectiv de d-nii Alf. Radwanski şi Paul Varduca. O subretă cu veleităţi de miliardară este interpretată de d-na Măriioara Davidoglu, iar un bătrân majordom de d. Sandu Morcovescu Teleajen.

In alte roluri apar d-nii: C. Protopopescu, Remus Ionaşcu, Mihai Grosariu, etc.

Decorul şi direcţia de scenă a d-lui Marin Iorda întregesc fericit cadrul şi acţiunea piesei.

Premiera de Joi, constitue o premieră care va prezenta spectatorilor noştri un spectacol bazat mai ales pe un text de calitate.

CRONICAR

Justiţia oglindeşte

organizarea politică şi socială a societăţii

(Urmare din pag. I-a)

rau conduşi — în genere — de texte rigide de lege — texte care de cele mai multe ori nu se împăcau cu sentimentele celor ce judecau.

Asesorii populari vor aduce un corectiv în sensul că la pronunţare vor chibzui cu mai multă bunătate.

Astăzi Justiţia nu mai trebue să fie legată la ochi. Dimpotrivă, ochii Justiţiei trebue să fie deschişi; hotărârea justiţiei să fie blândă, însă dreaptă.

Noi, magistraţii primim cu prietenie pe colaboratorii noştrii, — pe asesorii populari. Le întindem o mână frăţească şi urăm: spor la muncă.

Justiţia oglindeşte perfect organizarea politică şi socială a societăţii

Dl. Sasu, procuror general al Curţii de Apel a spus:

— Foarte bine venită a fost ideea ca luarea jurământului tuturor asesorilor populari să se facă în acelaş loc. Solemnitatea ia amploarea şi măreţia unui act de importanţă deosebită.

In numele magistraţilor ieşeni, aduc un respectuos salut Excelenţei-Sale d-lui Ion Niculi şi-i mulţumesc pentru sprijinul ce-l acordă justiţiei.

Ziua de azi este cea mai importantă dată în istoria justiţiei româneşti.

Dintre toate instituţiile justiţia oglindeşte cel mai fidel organizaţia politică şi socială a societăţii.

Transformările înregistrate în structura Statului nostru a impus şi reorganizarea justiţiei noastre — potrivit noii concepţiei sociale.

Prin reforma justiţiei s'a asigurat: a) apropierea aparatului judecătoresc de massa justiţiabililor prin noua repartizare a instanţelor judecătoreşti b) promtitudine, c) simplificarea formalităţilor d) micşorarea cheltuielilor ce trebue să suporte justiţiabilii.

Iar cea mai importantă reformă este colaborarea asesorilor populari cu magistraţii de carieră.

*

Au vorbit d-nii D. Lucinescu, prim preşedinte al Tribunalului, M. Serion prim procuror al Tribunalului, avocat Negru din partea Colegiului avocaţilor ieşeni şi Arămescu prim-grefier al Curţii din partea funcţionarilor judecătoreşti.

Cuvântul Excelenţei Sale Ion Niculi

In aplauzele nesfârşite ale asistenţei, Excelenţa Sa Ion Niculi a încheiat seria cuvântărilor.

D-sa a subliniat că noua justiţie trebue să fie necruţătoare cu spoliatorii masselor populare, cu toţi aceia care trăiesc de pe urma exploatării celor ce muncesc.

*

Imediat după solemnitate, asesorii populari şi-au luat funcţiile în primire.

100 de ani dela apariţia Manifestului Partidului Comunist

(Urmare din pag. I-a)

socială independentă, în folosul ei, ca clasă socială.

Manifestul demonstrează pentru întâiaşi oară că evoluţia socială este o evoluţie a claselor sociale, iar antagonismul dintre ele este o luptă de clasă, o luptă între clasele exploatatoare şi cele exploatate, între clasele stăpânitoare şi cele asuprite.

Manifestul demonstrează ştiinţificeşte că proletariatul este chemat de istorie să fie groparul societăţii capitaliste,

Inlăturarea definitivă a exploatării

Manifestul arată deasemeni că misiunea mare a proletariatului constă în înlăturarea definitivă a oricărei urme de exploatare a omului de către om.

Actul de naştere al mişcării proletare

Manifestul Partidului Comunist este considerat ca actul de naştere al mişcării proletare moderne şi ideile expuse acolo au dus la victorie deplină proletariatul Uniunii Sovietice, constituind temelia pe care clădesc noile democraţii populare europene şi însufleţind mişcarea de eliberare a muncitorimei din întreaga lume.

Manifestul a pus bazele teoretice ale mişcării muncitoreşti şi bazele ei tactice. Evoluţia societăţii burgheze în veacul care s'a scurs dela apariţia Manifestului n'a făcut decât să verifice ideile expuse acolo.

Conferinţa d-lui profesor Livescu a fost urmărită cu un deosebit interes şi răsplătită cu entuziaste aplauze.

Campania anti-exantematică

din regiunea Iaşilor s'a soldat cu un succes deplin

(Urmare din pag. I-a)

nu a fost o decizie a Ministerului Sănătăţii ci o acţiune a poporului dusă în urma hotărîrii Comisiei interministeriale. Toate departamentele şi-au dat întregul concurs la reuşita acestei campanii.

In orice caz, ea n'ar fi fost posibilă fără P. M. R. şi fără munca voluntară depusă de muncitorii din fabrici şi uzine. 350.000 oameni au ieşit pe teren în ziua de 15 Februarie, formând un număr considerabil de echipe voluntare.

Ei au avut la dispoziţie materiale, atunci puse la îndemână cu largheţă de actualul Ministru de Finanţe d. Vasile Luca.

Comitetele de sănătate care vor duce munca pe tărâm sanitar şi de-acum înainte vor fi ajutaţi de medici de circumscripţie a căror număr va fi crescut dela 1200, câţi există în momentul de faţă în întreaga ţară la 2000.

Actuala campanie pe lângă că a dus la scăderea parazitismului, a deprins oamenii cum să ducă în viitor campaniile.

Deasemeni, oamenii au căpătat o serie de cunoştinţe practice în timpul muncii ce au dus-o pe teren. Au fost descoperite o serie de focare de boli ca tuberculoză, malarie etc.

De astăzi înainte, a încheiat D-na Ministru Bagdasar, munca de ridicare a satelor şi oraşelor pe tărâm sanitar, va fi permanentizată şi îmbunătăţită.

Serviciul Educaţiei Profesionale C. F. R. Iaşi participă la opera de reconstrucţie

Serbarea din Com. Ciurea, prilej de înfrăţire între muncitori şi ţărani. Beneficiul a fost cedat pentru reconstruirea unei şcoli primare

Cetăţenii au luat cunoştinţă în nenumărate rânduri, din coloanele ziarului nostru, de existenţa, şi activitatea Serv. Ed. Prof. C. F. R. Iaşi, condus cu pricepere de dl. ing. dr. Mageru Vitalie.

Aici, la Serviciul Educaţiei Profesionale, s'a realizat un şantier spiritual, şantierul reconstrucţiei morale şi profesionale a generaţiilor de muncitori înşelaţi în năzuinţele lor de către conducerea burghezo-capitalistă; aici s'a deschis şantierul plăsmuirii omului nou.

De aici, cu absolvirea fiecărei şcoli, pornesc în toată Moldova lucrători şi meseriaşi misionari al idealului de reconstrucţie naţională.

Idealul omului nou se aprinde astfel în inimile tuturor muncitorilor.

Gândul activ al reclădirii îi stăpâneşte pe elevii muncitori chiar în timpul şcolii. Ei ştiu că valoarea ştiinţei se măsoară cu valoarea faptei, că propăşirea ştiinţei este condiţionată şi de planul concret al realizărilor.

Cu fiecare cărămidă care se adaugă la zidirea socialistă a societăţii, se înlătură o greutate.

Iniţiativa elevilor şcoli de magazioneri

Cu fiecare casă ridicată din ruine se câştigă o viaţă, cu orice sat refăcut se întăreşte Republica Populară Română.

Aflând că în com. Ciurea—satul Dumbrava din judeţul Iaşi, şcoala se găseşte în stare de părăginire, iar pereţii sbârciţi şi galbeni, fără bănci, fără gard împrejmuitor, elevii Şcoalei Inferioare C. (magazioneri), făcând parte din echipa de îndrumători PMR-işti Serviciul Ed. Prof. CFR Iaşi, s'au dus la faţa locului în ziua de Duminică 22 Febr. a. c. şi au dat un festival artistic, urmat de bal, în folosul şcolii primare.

Sătenii au primit pe muncitori cu dragă inimă.

Cuvântul de deschidere a serbării a fost rostit de elevul Buzilă Mihai, după care, elevii au desfăşurat un frumos program artistic, compus din recitări, dialoguri, cor şi o piesă cu caracter educativ.

„Scrisa Anicuţei", care a avut un succes deplin şi a binemeritat aplauzele păimaşilor, care i-au învitat să mai vină şi altădată pe la ei.

La reuşita serbării au contribuit următorii elevi: Pupu Ion, Morărescu Gh., Florea C., Riglea Ion, Gheorghiu V., Buzilă M., Rusu D., Marian I. şi Popa Vasile.

In rolurile feminine a jucat Elena Morărescu şi Elena Florea, soţii de elevi.

Beneficiul

De pe urma serbării a rezultat un beneficiu de 10.000 lei, care a fost predat pentru cumpărarea materialelor necesare reparaţiei şcolii comitetului sătesc compus din următorii: Mihai Stângaciu, Ion Stângaciu, Ştefan Botezatu, C. Chiriac, C. Ciobanu, V. Damian, I. Rusu, Gh. Rusu, C. Bonţu, V. Roman, Roman Haralambie, I. Comândane, M. Ceapă şi Roman D-tru.

*

Acest început constitue un îndemn la întrecere pentru toate celelalte şcoli profesionale ale Serv. Ed. Prof. C.F.R. din Iaşi, un exemplu viu al înfrăţirii dintre muncitori şi ţărani şi o confirmare în plus a spiritului de dăruire de care a fost totdeauna pătrunsă muncitorimea noastră.

D. C.

Constituirea Consiliului Judeţean al Frontului Democrat Popular la Vaslui

In vederea alegerilor pentru constituantă, care vor avea loc la 28 Martie crt., în urma adunării reprezentanţilor organizaţilor locale ale partidului Muncitoresc Român, Frontul Plugarilor, Partidului Naţional Popular CJS UFDR şi UTM. a fost ales Consiliul Judeţean al FDP. din Vaslui.

Consiliul se compune din d-nii:

M. Agafiţei, *preşedinte* şi C. Cogut (PMR), Creţu C., Al, Mănescu, *secretar* (FP) ing. Gh. Baboi şi subprefect T. Dorneanu (PNP) Gh Vasiliu, V. Furtună (Consiliul Judeţean Sindical), Paula Grigoraş, Elena Tămăşanu (U F D R), I. Iacob şi Gh. A. Căpităniţei (UTM).

Citiţi OPINIA

Optimism înviorător

despre rolul şi posibilităţile Iaşului

(Urmare din pag. I-a)

demn foarte just, pe care îl difuzăm şi noi cu multă plăcere:

„Reconstrucţia Iaşului apare ca o necesitate morală şi naţională. Oraşul care a suferit cel mai mult, ar avea dreptul să primească întâia noastră preocupare. Tema reconstrucţiei lui cred că ne este dată tocmai prin ceia ce, peste atâtea dureri şi dezastre, s'a dovedit o permanenţă.

„Inainte de a visa pentru Iaşi şi altceva, trebue să visăm a-l întări şi a-i da strălucirea în calitatea şi în funcţia lui de cetate românească a culturii. Totul ne porte îndemna; totul ne poate ajuta la aceasta.

„Din moment ce se preconizează descentralizări administrative şi economice cu atât mai mult e nevoe să reflectăm la descentralizările spirituale. Creaţia academică s'a împăcat întotdeauna cu liniştea sau cu izolarea din provincie. Răsfoind cu atenţie unele arhive cuprinzând viaţa spirituală a marilor popoare, vom vedea că adeseorii radiaţia universităţilor locale a întrecut cu mult, ca viziune şi ca susţinere interioară, pe aceia a universităţilor centrale".

O nouă imagine a ţăranului în literatură

(Urmare din pag. I-a)

lenicov, întors după război în colhozul său din Siberia de Vest. ales să conducă gospodăria satului sdruncinată de război, Maslenicov devine treptat un bun organizator, un adevărat suflet al colhozului. Ceeace îl distinge printre ceilalţi este principialitatea lui civică, voinţa şi perseverenţa. E nevoit să ducă o adevărată luptă împotriva celor cari calcă legile colhoznice, împotriva celor neglijenţi faţă de avutul obştei. El este drept şi imparţial. Se simte răspunzător pentru interesele colectivului şi le apără cu sfinţenie. Este om practic şi plin de energie. Il interesează viitorul în aceeaşi măsură ca tot ce face în prezent. Autorul spune despre dânsul; „Ignat Maslenicov face parte dintr'o categorie de oameni foarte răspândită în Rusia, oameni care cu un picior stau în prezent şi cu celălalt păşesc în viitor" De aceea, pe Ignat nu-l satisface numai îndeplinirea planului colhoznic. El îşi vede misiunea în reconstruirea radicală a întregii vieţi colhoznice. Doreşte electrificarea satului şi irigarea câmpurilor visează grădini de pomi fructiferi rezistenţi la frigul siberian. Şi aceste visuri devin treptat realitate, înfăptuite fiind de forţele unite ale colhoznicilor animaţi şi conduşi de dânsul. Colhozul înfloreşte şi viaţa membrilor lui devine tot mai înstărită şi mai cultă.

„Pâinea din Altai" este o operă profund realistă. Ea înfăţişează procesele care au loc în satul sovietic de astăzi, arată sforţările şi munca oamenilor lui. Ea demonstrează cât de constructivă şi rodnică poate fi această muncă şi de câtă consideraţie se bucură dânsa în Uniunea Sovietica.

Eroul principal din povestirea lui Babaevski „Cavalerul stelei de aur", nu este un om matur format încă dinainte de război ca Maslenicov, ci un tânăr din noua generaţie plecată pe front în plină adolescenţă. Caracterul lui se formează în cadrul anilor pe care-i trăeşte în mijlocul armatei. Intors acasă, Serghei Tugarinov se adânceşte în activitatea colhozului să u. Planul cincinal pentru colhozul său natal este elaborat cu ajutorul său şi Serghei porneşte la realizarea lui. Energia sa neobosită, dezinteresarea şi entuziasmul cu care lucrează aduc prosperitate satului său natal şi nu rămân neobservate. El devine în cele din urmă preşedintele comitetului executiv raional.

Aceştia sunt eroii tipici ai oamenilor din satul sovietic de astăzi.

VLADIMIR MLECIN

Salutul oamenilor progresiști din Statele-Unite adus evreimii ieșene

Marele meeting organizat de C. D. E. în sala Phoenix. Cuvântul d-lui R. Salzman, secretarul Ordinului Muncitoresc Fraternal, din New-York

Sâmbătă după masă, în sala Phoenix, în cadrul unui grandios meeting organizat de Comitetul Democratic Evreesc Iași, l-am ascultat pe d. Rubin Salzman, unul dintre conducătorii evreimii americane.

Secretar general al Ordinului Muncitoresc Fraternal, membru în Prezidiumul Ikufului din America și membru în C. C. Joint din America. D-sa a adus un călduros salut masselor evreești din România din partea forțelor progresiste din Statele-Unite, care luptă pentru instaurarea unei păci durabile în lume împotriva forțelor întunecate ale reacțiunii internaționale.

Cuvântul lui Salzman a fost un adevărat omagiu adus omenirii progresiste din întreaga lume, el constituind un imbold puternic pentru reconstrucție și pentru lupta dusă de massele populare evreești pentru un trai mai bun și mai luminos.

Cuvântările

După deschiderea meetingului de către dl. farmacist Cuperman care aduce salutul C.D.E.-Iași, ia cuvântul distinsul oaspe, Salzman.

D-sa arată că și în Statele-Unite, ca și în tot restul lumii se dă astăzi o bătălie aprigă între progres și reacțiune, între lumină și întuneric. Reacțiunea condusă de acele elemente care vroiau să meargă pe drumul lui Hitler se agită și astăzi, folosindu-se de eterna temă de diversiune: antisemitismul.

Forțele progresiste luptă însă ca ONU să devină un factor real de pace și progres, ca USA să ducă o politică progresistă.

După ce aduce unele date interesante privind viața evreilor din Statele Unite, vorbitorul îndeamnă evreimea ieșeană să urmeze calea evreilor din Polonia.

Intr'un timp record, într'o țară distrusă cumplit de furia războiului, prin cooperativele de producție pe care le-au creiat, prin viața culturală și artistică pe care au creiat-o, evreii polonezi constitue astăzi un factor extrem de prețios în viața economică și culturală a Statului lor.

Și acolo au existat elemente criminale care printr'o propagandă șovină și deșanțată căutau să dezorganizeze viața unei colectivități și să transforme oamenii în hoinari, vagabonzi prin câmpurile de concentrare și lagărele din Europa Centrală.

A învins însă, așa cum trebuie să învingă și aici cumințenia și bunul simț.

Evreii din România trebuie să-și împletească soarta lor cu lupta forțelor progresiste din lumea întreagă iar opera constructivă pe care o săvârșesc aici folosește celor ce luptă în toate părțile globului împotriva reacțiunii și a întunericului.

Dl. Beno Marcus luând cuvântul în numele Blocului Palestinei Muncitoare arată că este foarte mulțumit că d. Salzman a subliniat în modul cel mai clar posibil că datoria populației evreești este să se încadreze în muncă și să contribue la reconstrucția țărilor europene care se găsesc pe drumul creerii socialismului. D-sa arată că imperialiștii anglo-saxoni și americani încearcă să saboteze hotărârea ONU-ului de a creia un stat evreesc. Populația evreească din România a aflat că imigrările în Palestina deocamdată sunt suspendate de către agenția evreească. Datoria populației evreești din România este să contribuie din toate puterile la reconstruirea R.P.R. alături de forțele democratice.

Dl. B. Marcus ocupându-se de activitatea dăunătoare a elementelor revizioniste, elementele fasciste ale poporului evreu, arată greutățile întâmpinate în org. sionistă din partea lor.

Infierează acțiunea lor trădătoare a intereselor poporului evreu și are, cere în aplauzele întregei asistențe eliminarea revizioniștilor din viața politică a obștei evreești.

In Palestina, imperialiștii anglo-americani se folosesc de elementele trădătoare revizioniste teroriste în acțiunea lor de oprimare a popoarelor, evreu și arab.

Dl. dr. Iosif Goldenberg luând cuvântul vorbește despre activitatea org. de dreapta sioniste împotriva intereselor poporului.

— Trebue să continuăm munca pentru productivizarea maselor evreești. E o muncă grea dar vom trebui s'o ducem până la capăt.

— Trebue să luptăm împotriva acelor care mai încearcă astăzi să ducă în eroare populația evreească, îndemnând-o la plecări spre locuri necunoscute și care duce la distrugerea gospodăriilor.

— Ne luăm angajamentul în ce privește desvoltarea Cooperativelor de producție, îndrumând cea mai mare parte din fondul asistenței în această direcție.

Chezășia acestor realizări este însăși Republica Populară Română cu avantgarda ei, Partidul Muncitoresc Român.

La urmă s'a votat o rezoluție în sensul celor discutate.

Proprietatea obștească

(Urmare din pag. I-a)

compromitere a principiului administrației publice. Toate acestea pentru că până la regimul democrației populare, întreprinderile acestea aparțineau statului numai cu numele. Ele erau în realitate oficii de exploatare a muncitorilor, țăranilor și a poporului consumator, la îndemâna mănunchiului de profitori ce stăpâneau țara politicește și economicește.

Consilieri de administrație, și directori plătiți scandalos de mult, sinecuriști, biurocrație extinsă până la refuz, activitate fictivă, marfă proastă și scumpă, panamale și deturnări de fonduri imense iată ce ne aduc aminte aceste întreprinderi de stat administrate de brătieniști, maniști, legionari, și tot soiul de politicieni din solda marilor rechini ai capitalului românesc.

Aceste întreprinderi care constituie o avuție imensă peste care poporul românesc este stăpân, precum și altele eliberate de tot soiul de spoliatori autohtoni și străini, sunt conduse astăzi în unanimitatea lor în spiritul democratic popular. Ele sunt conduse de tehnicieni încercați, sunt controlate de muncitorii cei mai conștienți din întreprinderi și toată activitatea lor este menită să asigure poporului produsele și serviciile lor de cea mai bună calitate în condițiunile cele mai avantajoase și tot odată să asigure perfecționarea și progresul technic al întreprinderilor căci ele trebue să devie prin modul cum sunt administrate și foloasele pe care le aduc colectivității, modele și îndemnuri, pentru o cât mai largă răspândire a principiului de stăpânire și administrație obștească a bunurilor capabile de producție, singura formă de stăpânire care poate asigura o viață liberă și prosperă pentru toți locuitorii acestei țări.

Numiri și înaintări în învățământul universitar local

Prezidiumul Republicii Populare Române a sancționat următoarele decrete, prin care se fac înaintări definitivări și numiri în rândul personalului didactic universitar din Iași.

Dl. dr. Virgil Racoveanu profesor agregat la catedra de clinică otorino laringologică dela Fac. de Medicină Iași, a fost numit profesor titular la aceiaș catedră.

D. conf. univ. I. Zamfirescu a fost confirmat în postul de conferențiar definitiv la catedra de Filosofia istoriei și Filosofia culturii la Fac. de Litere și Filosofie.

D-na dr. Matilda Jitaru a fost definitivată ca asistentă definitivă la laboratorul de Fiziologie animală de pe lângă Facultatea de Științe Iași.

Dr. Filimon Cârdei a fost înaintat ca șef de lucrări definitiv la laboratorul de zoologie de pe lângă Fac. de Științe din Iași.

Carnet polițienesc

Ostaș sovietic surprins de tren în gara Iași

Un nefericit accident a fost înregistrat eri seara în gara Iași, în următoarele împrejurări:

In timp ce traversa linia ferată, ostașul sovietic Postucov Vasile, de 21 ani, a fost surprins de un tren ce manevra și grav rănit.

Victima a fost transportată la Spitalul Sf. Spiridon.

Incediul din str. I. C. Brătianu

Un început de incendiu s'a declarat la locuința d-lui Mihail Mihu din str. I. C. Brătianu 147. Până la sosirea pompieritor, focul a fost stins mulțumită intervenției vecinilor. Din cercetările întreprinse de poliție, rezultă că focul a luat naștere dela un coș defect.

Arestarea unui temut spărgător

In cursul nopții trecute gardianul public din Piața Sf. Spiridon, a înaintat Chesturii de poliție un individ suspect cu două legături de îmbrăcăminte. Cercetat de comisarul B. Ițicovici din brigada Judiciară, individul a fost identificat în persoana lui Andronic Nechita, un temut spărgător, originar din Botoșani, autorul a zeci de spargeri comise la Iași și București.

Referitor la îmbrăcămintea găsită asupra sa, răufăcătorul a recunoscut că a furat-o din București. Cercetările continuă.

Doi speculanți surprinși cu 500 kgr. făină grâu

Efectuând o inspecție în gara Bârnova, controlorul economic C. Zotta a surprins pe indivizii Vuza P. și Sârbu Ilie, în timp ce încercau să transporte o cantitate de circa 500 kg. grâu fără a poseda formele legale. Grâul a fost confiscat, iar speculanților li s'au dresat acte de trimitere în judecată.

CONVOCARE

Federația Română a foștilor deținuți și deportați publici, convoacă pe toți membrii săi la adunarea ce va avea loc Miercuri 3 Martie a. c. orele 6 p. m. la sediul Organizației din str. I. C. Brateanu Nr. 156 (fost sediul U. F. A. R).

Prezența este absolut obligatorie.

Secretar G-ral Ițicovici

Adunarea Soc. Veteranilor de război (1913-1918)

Duminică 29 Februarie 1948 ora 10 dim. la sediul din str. Banu a Soc. Veteranilor de Război (1913—1918) a avut loc o mare adunare unde d. președinte S. Wexler a făcut o expunere asupra activității societății compusă din veterani grade inferioare, în număr de aproape 700.

Dl. președinte Wexler a arătat că, datorită bunăvoinței d-lui primar A. Paluga, s'a putut obține localul în care sunt instalate birourile. Tot d. A. Paluga a stăruit și a obținut pentru aceasta și aprobarea d-lui ministru Teohari Georgescu.

In cuvinte frumoase a vorbit apoi d. președinte Goldstein, arătând importanța acestei societăți, dând prilejul ca în noul local, cu o sala foarte mare să se țină conferințe, și totodată să se înființeze o bibliotecă.

Vorbește apoi d. Damaschin Ștefan despre Republica Populară Română, arătând importanța democrației populare, unde totul se clădește pentru țară și pentru popor, făcând apel la înfrățire și muncă între toate națiunile conlocuitoare.

Adunarea a luat sfârșit la ora 12 printr'o caldă manifestație de solidaritate și de atașament față de Republica Populară Română.

Abonați-vă la OPINIA

O fabrică de bancnote false de 500 lei descoperită la Huși

HUȘI. — Datorită vigilenței unor funcționare de la Oficiul P.T.T. local s'a putut descoperi, înainte de a li luat proporții, o afacere care a făcut senzație în orașul nostru și împrejurimi, anume o *fabrică de bani falși*.

Redăm în cele ce urmează, modul cum s'a dat de firul acestei intreprinderi criminale.

O încercare nereușită

Zilele trecute s'a prezentat la ghișeul de recomandate al Oficiului poștal o tânără femeie care depunând o scrisoare a oferit funcționarei la acest ghișeu, o bancnotă de 500 lei cerând a i se da restul cuvenit.

Funcționara primind hârtia a observat că prezenta unele particularități care nu corespund cu acele veritabile.

Dând o atenție mai mare nu i-a fost greu să constate că este bancnotă falșă.

Intrebată de unde are bancnota tânăra a răspuns cam încurcată că o posedă de la vânzarea unor vite. Apoi a revenit spunând că o are dela vânzarea unor alimente.

Intre timp a fost anunțată telefonic B-ca Națională și poliția, unde a și fost condusă posesoarea bancnotei.

După primele cercetări s'a putut da de firul afacerii.

Declarația falșificatorului

Autorul ei este Alexandru Grig Vicol, priceput în arta picturei, cu domiciliul în comuna Olteneț-Fălciu, iar d-na care a încercat să plaseze bancnota, este chiar soția falșificatorului.

Făcându-se o descindere la domiciliul acestuia s'a descoperit tiparul care a servit la fabricarea banilor precum și 21 bancnote false neterminate. Falșificatorul a declarat că n'a pus în circulație banii și că le-a fabricat pentru... *a se distra..*

Poliția orașului, ca și legiunea de jandarmi Fălciu, continuă cercetările spre a se descoperi locurile unde au mai fost plasate din aceste bancnote neputându-se conta pe declarația făptașului.

Atât falșificatorul cât și soția lui, se află arestați.

LEONTIN

Cel mai frumos bal
Cel mai asortat bufet
Cea mai aleasă muzică
Cele mai frumoase distracții
le puteți avea la

Balul Crucii Roșii
6 MARTIE 1948

Noul comitet al Uniunii Tineretului Muncitoresc

Zilele acestea s'a făcut reorganizarea Comitetul Județean al Uniunui Tineretului Muncitoresc.

Noul comitet are următoarea componență:

Iavorschi Carol (C. F. R). Rotaru Petru (C. F. R.) Frost Nicolaie (C. F. R.) Harasanciuc Vasile (Victoria). Eftimescu Mihaiu, Davidovici Iancu, (muncitor), Hariton Neculai (Uzină.) Balțaiu Dumitru (C. F. R.) Dumitrescu Rica (Sft. Spiridon), Polexe Neculai (elev), Bucher Teodor (Victoria), Strulovici Herșcu (sind. alimentar), Suceveanu (RATA), Soroceanu (Sft. Spiridon), Niță Mihai (C. F. R.) Gheorgheiaș Anton (C. F. R). Ivanov Elena (Țesătura) Bârsan Constantin (Țesătura), Henig Victoria (Victoria)) Curmei Gheorghe (23 August) Biru Petru (Depoul C. F. R., Stan Dumitru (RATA). Vlad Dumitru (Uzina), Filioreanu Alexandru (CFR), Lupu Traian (PTT), Filip Agop (Uzina), Ariton Gheorghe (CAM) Parghel Eugen (Sf. Spiridon), Răchițeanu Gheorghe (Arte Grafice) Hușanu C-tin (elev) Mândru Maria (elevă), Mușoi Ioan (cinematografiști).

Dl. P. Rotaru în numele noului comitet, și-a luat angajamente și a cerut întregului comitet să sprijine comitetul. în toate acțiunile sale duse pentru reconstrucția țării și ridicarea nivelului cultural și ideologic al tineretului.

ALBINE
Cumpăr stupi buduroae sau sistematice, cu albine. Adresați Cazimir Petre strada Aurel Vlaicu 23 Iași

Trimiși în judecată pentru contravenție la legea beției

Organele poliției administrative din Chestura Iași, conduse de comisarul șef Schmerler R, au luat în ultimul timp măsurile de rigoare, împotriva bețivilor scandalagii din orașul nostru. Astfel, numai în decurs de două săptămâni, au fost trimiși în judecată pentru contravenție la legea beției, următorii:

Baban V-le din str, Barbu Lăutaru 59; Bilica V-le str. Silvestru 14; V-le Bobârnatu str. Baciu 7: Cazacu N-la Miroslava—Iași; Capororiot Paul Sărărie 2, Chiriac Mihai, Cerbu Ștefan, Drutcă C., din Tg.-Frumos, Ermacov D. str. Canta 12, Filimon Costache str. Scăricică 11, Ferăstrăianu Const. str. Iarmaroc 32, Ichim Costache str. Uzinei 32, Ignat N-lai str. Moșna 2, Ioan N-lai str. Hanciuc 14, Leu Gh. strada Muzelor 21, Lainber Petru strada Tăietoare 3, Leib Mates str. Crucei 27; Moscovici Rachmil strada F. Sârbu 1; Mihailov Xenofon str. Păcurari, Mandache V-le, Mandache Petru, Mandache Ioan, Moise Hasin din. Tg. Frumos, Moșneguțu Mihai Pavil C.F.R., Mesan Ștefan str. Sf. Atanase 30, Neculau Alex. str. Cuza-Vodă 85, Niță Ioan Tg. Frumos, Neamțu Maria str. Ipsilante 18, Pandelea D-tru str. Păcureț, Pandelea Aurica și Pandelea Moise din Tg. Frumos, Rotaru Vasile str. Sorești, Stirbu D-tru, Hermeziu-Iași, Ștefan Gh. din Tg. Frumos, Stoica Toma str. Cuza-Vodă 12, Tesu Xenia str. Bădărău 34.

La
6 MARTIE
TOATĂ LUMEA VINE LA
BALUL
COMITETULUI DEMOCRAT EVREESC
MUZICA
DANS
FESTIVAL ARTISTIC, etc.
SALOANELE ORFELINATULUI EVREESC

ULTIMA ORA

Au început răscoale în marina grecească împotriva regimului monarho-fascist

PARIS 2.— Marinarii de pe un vas grecesc aflat la Marsilia, au făcut o revoltă generală, refuzând să lucreze. Marinarii susţin că ei nu mai doresc să transporte armament şi muniţiuni pentru guvernul monarho-fascist dela Atena.

*

ATENA 2. — O revoltă a fost încercată pe un vas de război în portul Pireu.

40 marinari şi ofiţeri au fost arestaţi şi trimişi în judecarea tribunalului militar.

Agitaţia sporeşte în sânul marinei greceşti.

*

BELGRAD 2.— Postul de radio „Grecia Liberă" transmite că garnizoana monarho-fascistă din localitatea Tiuroticon, în nordul Greciei, este încercuită de forţele democrate. Ea nu se poate aproviziona decât pe calea aerului.

*

ATENA 2 — 150 de învăţători şi învăţătoare din satele Greciei eliberate au adresat un apel lumii întregi, cerând ajutorarea copiilor lor, rămaşi fără cămin, datorită bandelor monarho-fasciste.

Un delegat al Patriarhiei din Moscova la funeraliile Patriarhului Nicodim

BUC. 2. — Protopopul Marcov din Moscova a sosit la Bucureşti, pentru a reprezenta Patriarhia ortodoxă rusă la funeraliile Patriarhului Nicodim.

I. P. S. Justinian conduce lucrările Patriarhiei

I.P.S.S. Mitropolitul Justinian al Moldovei a preluat eri conducerea treburilor patriarhale, în calitate de preşedinte al Sf. Sinod şi de locotenent patriarhal, conform art. 2 din satutul legii de organizare bisericească.

In fruntea unui sobor de preoţi, I.P.S.S, Iustinian a oficiat eri la Sf. Patriarhie Sf. Leturghie pentru pomenire adormitului I. P. S. S. Patriarh Nicodim.

*

In urma consfătuirii dintre I. P. S. S. Mitropolitul Justinian al Moldovei şi d. Stanciu Stoian, ministrul cultelor, s'a dispus de către Sf. Patriarhie convocarea Sf. Sinod pentru Joi dimineaţă.

In cadrul acestei şedinţe speciale, va fi comemorat regretatului Patriarh al ţării. Apoi va urma slujba de înmormântare, care se va face într'un cadru oficial.

In ziua înmormântării —adică Joi— se vor oficia servicii de pomenire la toate lăcaşurile bisericeşti din ţară.

Se aşteaptă participarea la ceremonia de Joi a înmormântării a numeroşi reprezentanţi ai acestor Biserici ortodoxe, în special din ţările vecine.

Astăzi dimineaţa I. P. S. S. Mitropolitul Iustinian, a lucrat la Preşedinţie, pentru întocmirea programului oficial a ceremoniei înmormântării.

I. P. S. S. Patriarhul Nicodim va fi înmormântat în lăcaşul Sf. Patriarhii.

*

In ce priveşte alegerea noului conducător al Bisericii ortodoxe a Republicii Populare Române, ea va avea loc abia după alegerea noii Camere a Deputaţilor.

Aceasta, întrucât dispoziţiunile legale prevăd alegerea Patriarhului de către Parlamentul ţării, de comun acord cu Consiliul Naţional Bisericesc, Consiliul eparhial şi guvernul ţării.

Campania legumicolă

BUC. 2. — Ministerul agriculturii a decis ca toţi proprietarii de grădini să-şi lucreze pământul şi să cultive numai legume.

Dacă proprietarii nu-şi vor împlini angajamentele, pământul va fi luat de primăria respectivă şi dat spre cultivare grădinarilor de meserie, pentru a fi lucrat pe bază de contract colectiv.

S'a mai hotărît ca pe lângă fiecare comună să se înfiinţeze comitete gospodăreşti care vor veghea la executarea muncilor agricole.

Citiţi „OPINIA"

Schimb de ratificări al tratatului româno-jugoslav

BELGRAD 2 — Ieri a avut loc la Ministerul Afacerilor Străine al Jugoslaviei, schimbul ratificării tratatului de prietenie, asistenţă şi ajutor mutual între Republica Federativă Populară Iugoslavă şi Republica Populară Română

Din partea României a participat d. T. Rudenko ambasador al RPR-ului pe lângă Republica Federativă Populară Jugoslavă

Un tren militar britanic aruncat în aer între Haiffa şi Tel-Aviv

28 soldaţi engleji morţi şi 33 grav răniţi

LONDRA 2.— Un groaznic atentat a fost săvârşit asupra trenului expres Haiffa-Tel Aviv.

Pe când trenul se apropia de Tel-Aviv, o puternică explozie a fost declanşată electric în aşa fel încât, vagoanele cu călători au scăpat neatinse. In schimb, au sărit în aer vagoanele dela urmă în care era transportat un detaşament de trupe britanice.

Au fost ucişi 28 soldaţi englezi şi au fost răniţi grav 33.

Atentatul e atribuit organizaţiei extremiste „Stern", ca un răspuns la atentatul din Ierusalim pentru care sioniştii fac direct răspunzătoare armata britanică.

*

Comandamentul militar britanic anchetează cazul.

S'a dat înştiinţare în senzul că de acum înainte armata engleză va interveni imediat şi efectiv în incidentele care se vor mai produce între evrei şi arabi

Citiţi OPINIA

La Teatrul Naţional

O premieră de mare răsunet

Comedia satirică „Insula Păcii"

Ieri după amiază, Excelenţa sa d. Ion Niculi din Prezidiumul R.P.R. însoţit de d. Anton Paluga primarul Iaşilor, a făcut o vizită la Teatrul Naţional.

Inaltul oaspe a fost primit cu entuziasm de colectivul teatrului nostru, acest entuziasm fiind subliniat de d. director Marin Iorda în cuvântul de bun sosit.

Răspunzând, d. Niculi a mulţumit colectivului teatral, dând asigurări că se va strădui şi deacum înainte să sprijine manifestările artistice pentru ridicarea nivelului spiritual al maselor muncitoare.

A urmat apoi repetiţia generală a piesei „Insula Păcii" de Evghenie Petrov, a cărei premieră va avea loc Joi seara. E o comedie lucrată cu multă fineţă şi artă scenică, în care se satirizează moravurile oamenilor de afaceri din clica imperialiştilor anglo-saxoni.

Pe o temă justă, acţiunea e măestrit închegată, cu situaţii pregnante de humor; iar punerea în scenă a d-lui Marin Iorda a folosit cu pricepere superlativă toate artificiile artei regisorale.

Ideia înaltă a piesei, prezentată în patru acte distractive, cu scene exotice, cu elemente de senzaţional, cu muzică şi dans, constitue un spectacol edificator şi foarte atractiv, care va face desigur serie.

Premiera de Joi 4 Mart e pusă sub egida Uniunii Sindicatelor de artişti, scriitori şi ziarişti.

Asesorii populari au intrat în funcţiune

BUC. 2. — Eri a avut loc în Capitală depunerea jurământului asesorilor populari.

Au participat: Excelenţa Sa, D-l Gh. Stere, din Prezidiumul Republicii Populare Române, dl. Avram Bunaciu ministrul Justiţiei, precum şi toţi magistraţii din Bucureşti.

Luând cuvântul, dl. ministru A. Bunaciu, a arătat misiunea asesorilor populari şi rolul important pe care-l joacă aceştia în noua structură a justiţiei populare. La sfârşit domnia-sa a urat tuturor, spor la muncă.

După această solemnitate, asesorii populari din Capitală au păşit de îndată la lucru, fiind repartizaţi la judecătorii, tribunale, etc.

*

La Timişoara şi Arad au avut loc în cursul zilei de eri solemnităţi similare. La Timişoara, a fost înregistrat un prim succes concret. Astfel, un speculant de piei a fost condamnat la 1 an închisoare şi 1000 lei amendă.

Birourile Casei I. O. V. R. se închid pentru 15 zile

BUC. 2. — Pentru lucrările extraurgente bugetare şi statistice, Casa IOVR suspendă orice altă activitate până la 15 Martie.

Lumea IOVR din Capitală şi provincie este rugată să nu se mai deplaseze la Casă în aceste 15 zile, pentrucă accesul în birouri este strict interzis.

S'a aruncat în faţa tramvaiului

BUC. 2. — Tânărul Mihai Tudor, în etate de 25 ani, s,a aruncat în faţa tramvaiului de pe linia 7. El a fost ucis pe loc.

Actul disperat se datoreşte unei decepţii sentimentale.

Abonaţi-vă la OPINIA

Conducătorii fabricei „Ţesătoria Populară" arestaţi pentru sabotaj economic

In urma unui sever control trol efectuat de organele Serviciului jud. de Control Economic la fabrica „Ţesătoria Populară" din str. Sf. Andrei, s'a stabilit că direcţiunea acestei fabrici sabotează planul de redresare economică încetinând prin toate mijloacele producţia.

Astfel aceştia nu au ridicat nici una din tranşele de bumbac spre prelucrarr, preferând să concedieze lucratorii.

Faţă de gravitatea faptelor cele relatate mai sus constituind crima de sabotaj economic, următorii acţionari ai fabrici au fost arestaţi:

Meer H. Goldner, Avram B. Rosen şi Iacob Horn proprietari;

Terdiman Iancu funcţionar şi Kaufman Heiner technician.

Ei sunt anchetaţi de organele judiciare.

Locuinţe pentru ceferişti

BUC. 2. —Sâmbătă au fost înaugurate în cartierele: Viilor şi CFR Steaua, o serie de blocuri pentru muncitorii ceferişti. Festivitatea înaugurării a fost onorată cu prezenţa d-lui Chivu Stoica, directorul general al Căilor Ferate Române.

Control comercial

BUC. 2. — In vederea verificării comercianţilor engrosişti şi detailişti, începând de eri 1 Martie au început operaţiile de control a comercianţilor care n'au depus declaraţii pentru ţesături.

Teatru studenţesc

Astă seară se deschide Teatrul Studenţesc din Capitală.

Vor fi jucate 3 piese într'un act de Cehov.

Fabrica Ţesătura-Iaşi

scoasă de sub supraveghere

Potrivit unei deciziuni a Ministerului de Industrie şi Comerţ, la fabrica Ţesătura din Iaşi a încetat mandatul administratorului de supraveghere.

SE CAUTA

zilnic funcţionari şi funcţionare. Deci atât Dvs. cât şi copii Dvs., pot învăţa în foarte scurt timp şi convenabil fie DACTILOGRAFIA (maşina de scris), fie STENOGRAFIA, CONTABILITATEA CORESPONDENŢA, LUCRARI DE BIROU sau LIMBI STRAINE, ca Engleza, Rusa, Franceza, Germana.

Se eliberează DIPLOMĂ.

Se scrie, se copiază şi se TRADUCE orice acte, coresdondenţă, literatură, etc. în şi din toate limbile.

Se multiplică CURSURI pentru d-nii STUDENŢI în ori câte exemplare la o maşină specială de multiplicat.

Inscrierea la orice oră din zi la: ŞCOALA DE STENODACTILOGRAFIE din strada MUZELOR Nr. 9 (vis-a-vis de Liceul Oltea Doamna).

DOCTOR
M. SCHWARTZ
Medic primar de spital
specialist în
BOLI De PIELE, SIFILIS, VENERICE
Consultă: 8—11 şi 3—6
Iaşi str. Cuza Vodă 77
(vis-a-vis de B-ca Credit Român)

La Magazinul de Incălţăminte
IOAN MORARU
Iaşi, str. Lăpuşneanu 28
au sosit şi se distribue:
Pantofi bărbăteşti
Pantofi dame
Ghete pentru copii
Miercuri 3 Martie soseşte un transport nou dela DERMATA următoarel:
Pantofi bărbăteşti Maro lei 1615 per.
" " Negri " 1600 "
Pantofi dame Maro lei 1265 per.
" " Negri " 1250 "
Atelier special de reparaţii, pingele cauciuc şi decupat pantofi de dame.

ORA 12

Sporirea burselor pentru elevi şi studenţi

BUCUREŞTI 2. — Ministerul Educaţiei Naţional a hotărît sporirea burselor şi alocaţiilor pentru elevii din internate, dela 18 lei la 38 lei pe zi. Sporirea se aplică dela 1 Ianuarie trecut.

Deasemenea s'a hotărît sporirea alocaţiei pentru studenţii din cămine.

In diplomaţia românească

BUC. 2.— In Monitorul Oficial a apărut decizia prin care d. Misa Levin este numit prim consilier la legaţia românească din Buenos Ayres (Argentina)

Dl. M. Florescu prim-consul în Ministerul de Externe a fost comprimat.

Profesori ieşeni transferaţi la Bucureşti

BUCUREŞTI 2. — Ministerul Educaţiei Naţionale a întocmit decretul prin care d. Prof. C. Balmuş dela Facultatea de Litere din Iaşi e transferat la catedra de elină din Bucureşti.

Dl. Aurel Potop profesor la secţia electrotehnică dela Politehnica din Iaşi, a fost transferat la Bucureşti.

Invenţia unui inginer din Piatra Neamţ

PIATRA NEAMŢ 2. — Inginerul Bărbuţin dela fabrica de celuloză din Piatra Neamţ, a reuşit să producă matasă artificială din stuf de baltă. Invenţia aceasta va da rezultate foarte folositoare, prin prelucrarea stufului din delta Dunării.

DEMAGOGIA politicianilor americani

demascată de d. Henry Wallace

NEW-YORK 2.— In cadrul unui mare meeting, d. Henry Wallace a demascat politica demagocică a republicanilor americani. Astfel d. Harold Stassen, care candidează la preşedinţia Statelor Unite, este implicat într'o „afacere" cu grâne.

D-l Wallace a relevat meritele comuniştilor precum şi metodele lor de lucru, scoate în evidenţă lupta pe care o duc aceştia, pentru un trai mai bun şi o viaţă îmbelşugată poporului muncitor.

BIBLIOTECA UNIVERSITĂȚII IAȘI

ANUL 40 — Nr. 443

4 Pagini 5 Lei

Joi 4 Martie 1948

ABONAMENTE

Lei 450 . . . . . 3 luni

„ 5.000 Intreprinderi, autorități pe un an

Atelierele tipografice IAȘI, Str. ȘTEFAN CEL MARE 50-52

OPINIA

ZIAR POPULAR COTIDIAN

Redacția și Administrația IAȘI, STR. ȘTEFAN cel MARE Nr. 50

TELEFOANE:

Redacția. . . Nr. 1202
Administrația . . . 2045
Serv. de noapte. . . 2088

Director C. R. GHIULEA

Armata poporului

Am redat un fragment din interviewul d-lui Emil Bodnăraș, ministrul Apărării Naționale, privitor la organizarea armatei populare. Din cuprins se desprindea clar că, în Republica noastră, fiecare soldat cu aptitudini militare dovedite în activitatea din cazarmă, are posibilitatea să ajungă la cele mai înalte trepte ale ostirii.

Soldatul n'are nevoe să vie din familii boerești sau cu o anumită învățătură. E destul să-și dovedească abnegația și priceperea spre cariera armelor, și îndată i se deschid porțile școlilor speciale care-i vor îngădui să urce treptele ierarhice.

In acest mod logic de a se selecționa cadrele armatei, se va alcătui un corp ofițeresc provenit din păturile muncitorilor, țăranilor și intelectualilor progresiști, pături cel mai mult interesate la făurirea unei oștiri care să apere drepturile populare și libertatea națională.

Reforma armatei noastre cuprinde și o serie de îmbunătățiri materiale și morale care vor face din armată un organism demn iș unanim respectat.

Se va da soldatului hrană suficientă [și substanțială, îmbrăcăminte bună, cazare igienică. Apoi s'au introdus în oștire moravuri civilizate, respectându-se demnitatea de om a soldatului. Disciplina militară nu se va mai întemeia pe teroare și frică, ci pe conștiința liberă a soldatului.

Deosebirea dintre vechea armată a burgheziei și noua armată a poporului, este fundamentală.

Prin mijloace silnice, prin umilirea și terorizarea soldatului pe deoparte; prin recrutarea ofițerilor din clasele avute și prin tolerarea corupției în ocupațiile corpului ofițeresc de altă parte, nu era decât armata un instrument al intereselor burghezo-moșierești, al claselor spoliatoare, ea însuși devenind un element de jaf.

Dovada s'a făcut cu armata hitleristă nemțească, încadrată și ea cu elemente din burghezia bogată și din aristocrație. Cu toată organizarea și utilarea ei imensă, această armată a fost spulberată în ciocnirea cu armata roșie a popoarelor sovietice.

O armată provenită din straturile populare, dela soldat până la general; cu raporturi de dragoste și respect reciproc între toate elementele componente; cu o disciplină liber consimțită; cu conștiința limpede a libertății și drepturilor naționale; cu legături indisolubile față de patrie și popor; — asemenea armată e un adevărat scut al nației.

Astfel de armată va avea deacum înainte Republica Populară Română.

LA TRIBUNALUL IAȘI

Toate procesele civile se judecă la Secția 3-a

Prin noua organizare a instanțelor de judecată la Tribunalul Iași, toate procesele de natură civilă sosite la secțiile I, II și IV se vor judeca numai la secția III,— la termenele când au fost fixate fiecare pricină în parte.

Un vast plan de realizări la Regionala R. A. T. A.-Iași

Camioanele pentru transportul pasagerilor înlocuite cu autodube. Recepționarea unor autovehicule și a unor piese de schimb sosite din U.R.S.S.

Camioane puse la dispoziția Cooperativelor pentru aprov. cu mărfuri

Una dintre instituțiile care își îndeplinește cu prisosință rostul pentru care a fost creiată este Regia Autonomă de transporturi, sau cum i se spune prescurtat R.A.T.A.

Mereu se înființează și se planifică transporturi e mecanico-rutiere. Alături de transporturile efectuate pe calea ferată, cele intreprinse prin R.A.T.A contribuie la desvoltarea economiei noastre naționale.

Un vast plan de realizări

Direcția 4-a Regională R.A.T.A. cu sediul la Iași a programat de curând un vast plan de realizări. Unele dintre aceste înfăptuiri au și început să fie desăvârșite.

Dintru început ținem să subliniem că Regionala Iași este foarte întinsă, înglobând o întinsă rețea de șosele. Autogara principală este Iașul, iar autogări de categoria I-a sunt: Botoșani, Gura-Humorului, Tg. Neamț, Piatra Neamț, Bacău, Focșani, Galați, Brăila și Tecuci. La fiecare dintre autogările sus enumerate se găsește și câte un atelier de întreținere, prevăzut cu sculele și piesele necesare și unde autovehiculele primesc reparațiile de care au nevoie.

In cuprinsul Regionalei Iași sunt și numeroase autohalte comerciale: Dorohoi, Ștefănești, Hârlău, Bivolari, Broșteni și Tulgieș (Jud. Neamț), Rădăuți, Suceava, Vaslui, Dragomirești (Jud. Tutova), Tg. Ocna, Moinești, Vidra (Jud. Putna), Motoșeni (jud. Tecuci), Cudalbi și Găvănești (jud. Covurlui), Măicănești (jud. Râmnicul Sărat), Nămoloasa (Putna) Sutești (Brăila), și Ciora (jud. Ialomița). La autohalele comerciale autovehiculele staționează timp de maximum 6 ore.

Autodube pentru transportul pasagerilor

Regionala R.A.T.A. Iași a început de curând să înlocuiască camioanele incomode cu autodube pentru transportul pasagerilor. Autodubele acestea sunt construite în atelierele principale R.A.T.A. din localitate. De câtva timp, în atelierele Iași, muncitorii lucrează la carosatul unui număr de cinci autovehicule noi, de tip modern. Și aceste mașini se amenajează pentru transportul călătorilor.

Autovehicole și piese de schimb din U.R.S.S.

In portul Galați, R.A.T.A a recepționat recent din U.R.S.S. 150 autovehicule echipate cu cauciucuri. Totodată s'a primit un masiv transport de piese de schimb. Subunitățile Direcției Regionalei Iași vor fi dotate cu o parte din aceste mașini și piese și astfel se va asigura în AD.

Continuare în pag. 2-a

O uzină din Harcov distrusă de trupele naziste a fost refăcută și pusă în stare de funcțiune.

Congresul Național al Studenților va avea loc la Iași

Entuziasta adunare din Aula Facultății de Drept

Am anunțat zilele trecute plecarea la București a delegației studenților ieșeni care participă la lucrările Consiliului Național al Uniunii Naționale a Studenților din România.

Lucrările Consiliului luând sfârșit Sâmbătă 28 Februarie, delegația reîntoarsă în localitate a ținut să prezinte studențimii ieșene hotărârile luate cu acest prilej.

Luni 1 Martie, Aula Facultății de Drept, devenise neîncăpătoare pentru marele număr de studenți veniți să asculte raportul delegaților UNSR-ului din Iași.

A fost o ședință solemnă, ședință care s'a ținut sub semnul mobilizării studenților în munca de reconstrucție, în munca întregii țări.

Ședința a fost deschisă de dl. Paul Chiprian, secretarul UNSR-ului, care prezintă lucrările Consiliului Național și anunță hotărârea luată ca anul acesta Congresul Național al studențimii să aibă loc la Iași.

Vestea primită cu un entuziasm de nedescris, dovedește că studențimea ieșeană apreciază just cinstea care i se face și înțelege obligațiunile care stau în fața tuturor studenților moldoveni care vor fi gazde nu numai ale reprezentanților celorlalte universități din țară ci și soliilor centrelor universitare din străinătate.

Dl. Martin Marcovici a trasat apoi sarcinile care stau în fața studenților ieșeni, sarcini care au drept obiectiv o îmbunătățire apreciabilă a școlarității, precum și încadrarea masivă a studențimii în munca de reconstrucție.

In planul de muncă a U. N.S.R-ului din Iași, sunt trecute și următoarele:

— înființarea unei cooperative studențești

— organizarea cercurilor de studii, menite de a utila cât mai bine studenții cu material didactic și

— trecerea grabnică la formarea de brigăzi voluntare de reconstrucție.

Acest ultim punct a fost primit cu urale, cu ovații nesfârșite și cu strigătul „Să urmăm exemplul celor dela Agnita Botorca.

Azi când studenții sărbătoresc 2 ani dela înființarea UNSR-ului,

Sub semnul lui 3 Martie să ne pregătim pentru marea sărbătoare, Congresul Național al Studenților.

Pregătiri pentru reînceperea curselor Iași—București cu avioanele TARS.

Am scris într'un număr anterior al ziarului nostru că o comisiune specială, care a făcut cercetări la fața locului, a opinat pentru mărirea suprafeței aeroportului local.

Procesul-Verbal întocmit de această comisiune a fost înaintat forurilor superioare spre aprobare.

Suntem informați că direcția Aeroportului din Iași a primit recent o serie de instrucțiuni privitoare la pregătirea viitoarei funcționări a avioanelor TARS pe ruta Iași-Bacău-Galați-București și retour.

In acest scop, se va iniția o anchetă printre ieșeni, care vor avea să răspundă la unele probleme referitoare la programul curselor de călători și mărfuri.

De aceste păreri se va ține seama în programarea curselor care vor începe să funcționeze în scurtă vreme.

Politica economică a Magazinelor de Stat

Ne referim la magazinele alimentare. Informațiuni din București ne aduc la cunoștință că până acum asemenea magazine de Stat din București au ieftenit mărfurile lor de patru ori. Ceia ce înseamnă că personalul căruia i s'a încredințat conducerea acestor magazine le-a înțeles rostul și-au activat de o așa maniera încât s'a ajuns la acest rezultat. Desigur că a intervenit și situația obiectivă, adică o mai mare ofertă din partea producătorilor agricoli și a industriilor alimentare.

Insă aceleași oferte le-au avut și negustorii particulari din București. Dacă erau singuri pe piață ei ar fi manevrat de așa manieră încât cea mai mare parte din diferențele realizate să le cadă în buzunarele lor. Cu foarte multă greutate s'ar fi ajuns de exemplu la niște prețuri care să reprezinte un sfert din acela de astă toamnă la brânzeturi, ouă, mezeluri etc. In comerțul particular o asemenea cădere de prețuri ar fi adus faliment pentru câteva intreprinderi comerciale, îmbogățirea altora și perturbațiuni serioase în aprovizionare. La magazinele de Stat, această cădere de prețuri nu comportă nici un fel de perturbare, din contra, ea atrage la masse din ce în ce mai mari de consumatori. Și aceasta pentru că cei ce conduc magazinele de Stat duc o politică de reprezentare a intereselor clienților, pe când patronii magazinelor particulare își transformă rostul lor în pretext de joc de noroc, căci scopul lor este profitul cât mai mare. Tocmai la această mentalitate se referea d. ministru Gheorghiu-Dej în raportul său prezentat la Congresul P. M. R. și când a afirmat că în orânduirea economiei a Republicii noastre poate coexista un comerț particular. Insă un comerț cinstit, cu mijloace cinstite, folositor mediului social și respectuos cu îndatoririle către Stat.

Un asemenea comerț însă nu poate fi dus de negustori improvizați, ci de profesioniști încercați, solvabili, cu capital de rulment (negustori fără capital nu pot fi negustori) și cu aderență față de publicul consumator. Selecția acestora o face însăși împrejurările și mai ales existența magazinelor de Stat care punea la un examen dur toate categoriile de comercianți. O ultimă decizie a Primăriei București, de exemplu, hotărește că nici un comerciant de alimente nu are voie să ceară pentru mărfurile lui prețuri peste cele afișate de magazinele de Stat. O lovitură desigur pentru cei ce utilizau magazinele de Stat ca o sursă de aprovizionare însă un imbold pentru cei capabili să satisfacă și această exigență logică.

Sperăm că cei ce și-au luat în sarcină organizarea magazinelor comunale de alimente vor utiliza experiențele obținute de magazinele de Stat din București și le vor pune în aplicare și la Iași, unde constatăm că oscilația prețurilor mai persistă încă și câteodată e influențată și de prezicerile d-lui Topor, ceia ce va fi de acord cu noi toată lumea, nu este deloc sănătos pentru pungile noastre.

LAZĂR MARCU

Căminul Politechnicii din Iași se va numi „Ion Niculi"

In seara zilei de 2 Febr. s'au adunat în sala de mese a căminului Politechnicii din Calea 23 August, căminiștii și o delegație a Centrului Iași U.N.S.R, pentru a asculta raportul de activitate a comitetului de cămin.

Cu acest prilej dl. Teodoru Aurel, student în anul IV Chimie industrială a vorbit despre: „Gh. Vasilichi vechi luptător în mișcarea muncitorească și Ion Niculi membru în Prezidiumul Republicii Populare Române".

In entuziasmul tuturor studenților s'a propus ca numele căminului să fie „Ion Niculi".

Sâmbătă 28 Februarie primindu-se consimțământul Excelenței Sale d-lui Ion Niculi, propunerea căminiștilor politechnicieni a devenit un fapt concret.

3 Martie

Studențimea din întreaga țară sărbătorește azi aniversarea a doi ani dela apariția primului manifest al Frontului Democrat Universitar, manifest care chema studențimea la o organizare menită a deveni un factor activ de progres în viața universitară.

Acest manifest, o piatră de hotar în istoria mișcărilor studențimii române, a apărut într'o vreme de mari transformări într'o vreme de mari greutăți materiale.

Incepând dela această dată s'a trecut la o muncă luminată de un elan deosebit și datorită justeții orientării sale, U.N. S.R. a devenit cea mai mare organizație studențească cunoscută vreodată la noi.

Identificată cu marile

RED.

Continuare în pag. 2-a

Doi ani de activitate a U. N. S. R.

Miercuri, 3 Martie, de ziua aniversării celor doi ani de activitate a UNSR-ului se prezintă cu un bogat bilanț al vrednicelor sale activități.

Pentru dreapta cunoaștere a râvnei cu care UNSR-ul a muncit, spicuim cele mai caracteristice realizări.

Pentru democratizarea învățământului superior

Cu ocazia Congresului dela Cluj UNSR-ul și-a luat angajamentul de a lupta pentru primirea în facultăți a unui procent de 30 la sută fii de muncitori și țărani săraci.

Astăzi, lucrul acesta este un fapt împlinit. La începerea anului școlar 1947-1948, au intrat în universitățile din țară 1602 fii de muncitori și țărani săraci.

Tot pe linia democratizării învățământului superior U. N. S. R. a reușit să deschidă porțile universităților noastre tuturor naționalităților conlocuitoare.

Universitatea maghiară de la Cluj și Facultatea maghiară de medicină dela Tg. Mureș sunt realizări ale luptei studențești.

Intensă activitate pentru îmbunătățirea studiului

In acești doi ani de activitate s'au organizat 22 de cursuri pregătitoare, ținute de studenți pentru absolvenții școalelor superioare.

Facultatea de științe s'a scindat în trei secțiuni, s'a reformat învățământul medicinei, s'a transformat Academia Comercială din București, *s'a înființat catedra de materialism dialectic dela Iași.*

S'a organizat editarea cursurilor în așa fel încât să fie la îndemâna puterii de cumpărare a studenților.

Pentru intensificarea eforturilor de îmbunătățire a nivelului de studii, s'au alcătuit în toată țara 83 cercuri de studii profesionale. Un alt mijloc de îmbunătățire a studiului sunt „grupele de învățătură", unde studenții folosesc în comun materialul didactic care lipsește multora și-și verifică cunoștințele.

37 brigăzi studențești

Deasemeni munca voluntară a strâns un număr de 11.200 studenți. In toată țara există acum 37 brigăzi studențești permanente care în orele libere își alătură munca lor, muncii tinerilor muncitori. In vacanță, două brigăzi studențești au lucrat pe șantierele din Jugoslavia și Bulgaria, alături de toate țările lumii. In ultimul an, studenții au depus 91.200 ore de muncă voluntară.

Asistența studențească pusă pe noui baze

In ceeace privește asistența universitară una din primele probleme — și cea mai importantă — cu care a avut de

Continuare în pag. 2-a

Ion Creangă

La 1 Martie 1837 s'a născut în Humuleştii Neamţului Nică a lui Ştefan a Petrii, povestitorul Ion Creangă.

Ce reprezintă Creangă în literatura noastră? Pentru cine nu se lasă înşelat de aparenţe, autorul „Amintirilor" este, un veritabil scriitor, şi nu un simplu culegător de material folcloric. Creangă nu face propriu zis monografie rurală, deşi prin preocupările sale el este apropiat de viaţa ţărănească pe care o prinde în imaginile ei caracteristice. Tablourile pe care ni le prezintă fostul diacon în „Amintiri" ca şi în poveştile sale sunt pline de viaţă, sunt autentice şi totuşi au ceva mai mult decât autenticitatea: Sunt tipice, semnificative, lucrate în culori puternice. In contrast cu romantismul idealizat al epocii, Creangă apare ca un viguros povestitor realist, dând expresie artistică vieţii ţăranului de la munte. El ironizează la modul superior misticismul, ignoranţa din lumea rurală, dar, mai ales îşi bate joc de fumurile şi de moravurile burgheze, a căror goliciune o denunţă.

Prejudecata, minciuna ţfumos ticluită, prostia, lucrul exterior, ipocrizia, iată atâtea motive asupra cărora se exercită incisiva ironie a marelui povestitor. Toate acestea sunt însă etichetele burgheziei, în plină ascendenţă pe vremea sa.

Pe acest teren Creangă se întâlneşte cu Caragiale, celălalt critic al moravurilor burgheze, cu procedee deosebite. Creangă îşi manifestă ura faţă de prejudecată mâncând găluşte cu carne în zile de post şi fasole de Paşti, mutându-se cu ostentaţie din încăperile oarecum comode din curtea Goliei, în bojdeuca din Ţicău, tăindu-şi pletele şi împuşcând ciorile de pe turlele bisericii, spre scandalul autorităţii bisericeşti.

In ce constă talentul lui Creangă. Cine citeşte opera fostului diacon e fascinat de prezenţa neaşteptată a povestitorului, pe care-l simte alături, trăgându-şi răsuflarea între cuvinte, a cărui gesticulaţie apare actuală şi o vede plină, întovărăşindu-i spusele. In paginile sale Creangă apare nemijlocit, aproape concret, de o limbuţie neobişnuită, animându-şi singur personagiile, care trăesc prin el, modul său de a spune, torentul de proverbe şi zicători cu care-şi îngroaşe povestirea produce o impresie unică, a cărui savoare constă într'un soiu de hilaritate burlescă.

Limba lui Creangă nu este frumoasă în sine, ci numai expresivă prin ceeace ea sugerează ca mişcare, ca tipic. Povestind, el îşi interpretează simultan scenariile, graţie modului său verbal de a reacţiona, prin pilde sau zicători, pe care le anunţă totdeauna cu o expresie tipică, corespondent oral semnului grafic de citare: vorba ceea: *Vin la mama de mă cere. (De m'a da, de nu m'a da Peste noapte mi-l fura);* vorba *ceea; ziua se teme de bivol şi noaptea încalecă pe dânsul;* vorba cântecului: *Fă-mă mamă cu noroc, şi măcar m'aruncă 'n foc.*

RADU NOV.

Ştiri artistice

„Insula păcii"

cunoscuta comedie a lui Eugen Petrov se va reprezenta în premieră Joi seara la Teatrul Naţional cu o distribuţie deosebită.

N. Cerkasov

masivul interpret al filmului sovietic deţine un interesant rol de compoziţie în filmul „Primăvara" care rulează săptămâna aceasta la Iaşi.

Grigore Alexandrov

regisorul aceluiaş film, „Primăvara" este conducătorul celui mai mare studiu cinematografic sovietic „Mosfilm".

Dintre filmele realizate de el: „Toată lumea râde cântă şi dansează", „Circul", „Volga-Volga". „Calea cea luminoasă" s'au bucurat de un mare succes, ultimul său film „Primăvara" luând premiul I la concursul internaţional de filme de la Cannes.

Premiere la Bucureşti:

Iată câteva piese noi care s'au jucat şi se vor juca în premieră la Bucureşti: „Hangiţa" de Goldoni şi „Sfânta Ioana" de Shaw la Teatrul Armatei. „Avarul" de Molière la Teatrul Poporului" „O lună la ţară" de Turgheniev, „Mascarada" de Lermontov şi „Serafim" de Ionel Ţăranu la Teatrul Naţional, „Cum vă place" de Shakespeare la Teatrul Municipal, „Focurile din Pernik" de Ghirghenov la Teatrul C.F.R., Giuleşti, şi 3 piese într'un act de Cehov la Teatrul Studenţesc.

George Dem. Loghin

tânărul şi apreciatul regisor ieşan a fost elogiat de întreaga presă din Capitală pentru factura nouă şi viziunea sa regisorială deosebită cu care pune în scenă piesa lui Ibsen „Iohn Gabriel Borgman".

Wilhelm Staudte

regisorul excelentului film german „Criminalii printre noi" a terminat recent un film contra superstiţiei.

6 filme

interpretate numai de negri vor fi produse anual de Herald Picture o cunoscută societate organizată de independenţi în St. Unite.

Ion Lascăr

după veritabilele d-sale creaţii din „O fată poznaşă", „Chestiunea Rusă", etc... are prilejul unei noi interpretări de frunte în amuzanta comedie „Insula păcii".

Tinerii

din teatru au de asemeni un prilej de afirmare în aceeaş piesă. D-nii D. Onofrei şi G. Macovei deţin în această piesă roluri însemnate pentru tânăra lor carieră.

— SPORT —

C F R-Iaşi dă semnalul luptei

pentru evitarea zonei minate

Azi la orele 15, stadionul „23 August" găzduieşte un interesant şi activ match de foot-ball între CFR Iaşi şi Franco Română Brăiia. Este vorba de rejucarea acestui match, care la prima sa disputare s'a terminat cu un rezultat nedecis: 1-1. Ieşenii au introdus contestaţie pe motivul că Franco-Română, nu poseda câteva legitimaţii.

Un spectacol de calitate

Intr'adevăr jocul de azi va fi de bună calitate într'ucât ambele echipe s'au remarcat în tot cursul campionatului printr'o formă mai mult decât satisfăcătoare, iar în ultimele apariţii marcând chiar o vădită ascensiune. Deşi situaţia în zona minată a clasamentului Franco-Română Brăila posedă un team puternic care prezintă accentuate posibilităţi de a rămâne în Divizie. Ultimul rezultat înregistrat în compania excelentei formaţii U M-Concordia, a mărit cu o doză apreciabilă optimismul jucătorilor brăileni care speră într'un rezultat surpriză fie el chiar în bârlogul ieşenilor.

Nu de aceeaşi părere

sunt însă feroviarii. Aceştia au introdus contestaţia fiindcă în joc era un punct şi apoi aveau doar un drept legal. CFR-ul are 3 matchuri mai puţin jucate, totalizează un total de 16 puncte şi se găseşte situat în locul 11 al clasamentului. In eventualitatea unei victorii, ieşenii iau locul Danubianei, trecând astfel pe locul 10. Nu este prea mare salt, însă atunci când te afli la subsolul clasamentului şi când spectrul retrogradării ţi-e în faţă, un loc mai sus e o şansă în plus pentru evitarea retrogradării.

Brăilenii

deplasează aceiaşi formaţie care a obţinut rezultatul nul cu Concordia, adică cu faimosul Netta în centrul liniei de atac, acelaş care a făcut ravagii în matchul cu Metalo-Chimic, cu Neculaie în halfie şi Blăndu pe extrema stângă. In ceiace priveşte pe ultimul, ţinem să facem o remarcă: Extrema stângă a oaspeţilor nu e nici pe departe la fel după cum îi e numele. Blăndu nu e... blând deloc. Are un shoot necruţător, o putere de demaraj uimitoare şi un dribling derutant. Atenţie deci fundaşilor dela CFR!

Gazdele

vor apare azi în următoarea formaţie: Costaş, Diaconescu, Leonte, Fălticeanu, Scutaru, Savin, Nastea, Cuc, Petrescu, Bârsan, Vechiu.

Pronosticul nostru: *Favorit CFR Iaşi.*

I. ST.

Din activitatea ştiinţifică

a institutului de istorie naţională „A. D. Xenopol" din localitate

Am semnalat în repetate rânduri grija şi râvna conducerii actuale a Institutului de Istorie Naţională „A. D. Xenopol" de pe lângă Universitatea Cuza-Vodă din Iaşi pentru promovarea cunoştinţelor de istorie românească în marele masse ale publicului doritor a afla ultimele noutăţi în materie.

Cum se manifestă în mod practic această dorinţă a cercetătorilor noştri? Cum poate marele public afla noutăţile referitoare la ştiinţa istorică?

Răspunsul este foarte simplu. Toată lumea dornică în a se informa asupra ultimelor noutăţi şi asupra celor mai juste interpretări nu are a depune decât un minim efort şi anume a frecventa şedinţele de comunicări organizate şi ţinute de Institutul de Istorie Naţională „A. D. Xenopol" la Facultatea de Litere.

Astfel la 19 Februarie a. c. ora 4 d. m. în amfiteatrul „A. D. Xenopol", dela Facultatea de Litere, a avut loc a doua şedinţă de comunicări a Institutului, la care au participat, pe lângă personalul Institutului, profesori şi asistenţi universitari, profesori secundari, studenţi şi public din oraş.

In această şedinţă au făcut comunicări *Dr. Preot Paul Mihail* şi Prof. *C. Turcu*, Subdirectorul Arhivelor Statului.

Pr. Paul Mihail prezentând *„O copie manuscrisă a cronicii lui Ion Neculce"* a arătat deosebirile ce există între manuscrisul ce-l posedă şi manuscrisele folosite de Kogălniceanu şi Popovici la editarea cronicii lui I. Neculce. Diferenţele de limbă, deosebirile de informaţie, bogăţia de date în unele capitole au scos în evidenţă importanţa copiei prezentate comparativ cu manuscrisele utilizate în ediţiile mai sus amintite.

Dl. C. Turcu vorbind despre *„Ştiri noui referitoare la Alexandru Davidel"* prezintă în lumina unor izvoare inedite figura pretendentului la tronul Moldovei care în epoca lui Constantin Cantemir (1685-1693), fiind în slujba Poloniei, a prădat ţara de mai multe ori.

Pe baza unor documente nepublicate, aflate în fosta arhivă a Spiridoniei (actualmente documentele se află la Arhivele Statului) d-sa a putut urmări cariera acestui luptător, care în peregrinările sale ajunge şi în Rusia (1707), fără a putea însă preciza unde şi când a murit.

Discuţiunile ce-au urmat şi la care au participat prof. univ. Gh. Agavriloaei, N. Corivan, D. Ciurea, prof. Mihai Costăchescu, şef de lucrări Nicolae Grigoraş şi alţii au arătat ţinuta academică şi întradevăr ştiinţifică a comunicărilor prezentate.

A. ANDRONIC

Noul protopop

al oraşului

In locul pr. protopop Ciolan al Circ. I, a fost numit părintele N. Todicescu. Solemnitatea instalării a avut loc la Mitropolie, de faţă fiind preoţii consilier Sinescu, revizor Şt. Gheorghiu şi un mare număr de preoţi şi cântăreţi din Iaşi.

Alte amănunte

în legătură cu colţul „Sportivii ieşeni în intimitate"

După cum am anuntat în numărul nostru de eri, ziarul nostru va inaugura un original colţ în cadrul rubricei sportive, colţ care va avea drept titlu: „Sportivii ieşeni în intimitate"...

Incepând de mâine Joi 4 crt. vom începe publicarea acestui ciclu de prezentări sui-generis.

Vor trece în revistă, vedetele dvs. preferate, eroii arenelor de fiecare Duminică. „Cantalupul" Hoissan, „masivul" Răşină sau „piciorul de aur", Mişu Băisan; aşii pugilismului: Mathias, Tătărescu, Ghiniţă; campionii wolley-balului: Rosmarin, Vălvoiu, It. Ghilescu, etc.; Leaderii tennisului şi pingpongului ca şi cei ai hockeyului.

Vârsta, debutul, unde a mai evoluat, palmaresul, de câte ori a fost făcut Knock-out, pasiuni, etc. etc., iată câteva „chestii" ale sportivilor, pe care le veţi urmări începând de mâine, în ziarul nostru.

Mâine seara

Ping-pongtiştii ieşeni

pleacă la finala Cupei R. P. R.

Mâine seara părăseşte oraşul Iaşi campioana de ping-pong a zonei de Est, A. S. Marathon Iaşi. Vor face deplasarea:

Albin Brăescu, Bogza şi Ubrich ultimul va juca numai la probele individuale. Finala Cupei R. P. R. se disputâ în Capitală între 5 şi 7 Martie.

Un vast plan de realizări

la Regionala R. A. T. A.-Iaşi

(Urmare din pag. I-a)

toată Moldova transportul pentru călători şi mărfuri în cele mai temeinice condiţiuni.

In cel mult zece zile, Direcţia Regională-Iaşi va fi în posesia a 120 cauciucuri cu care vor fi echipate maşinele ieşite din reparaţie din atelierile principale locale, precum şi maşinele pe care această Direcţie Regională le posedă la subunităţile ei.

Camioane pentru aprovizionarea cu marfă a Cooperativelor

O inovaţie fericită ce va fi pusă în practică foarte curând va fi punerea în circulaţie a camioanelor de marfă, — vehicule ce vor deservi cooperativele ce vor avea trebuinţă de aceste transporturi.

Paralel cu sporirea autovehiculelor de călători, această realizare va contribui cu succes la ridicarea nivelului economiei noastre naţionale.

3 Martie

(Urmare din pag. I-a)

aspiraţii ale maselor muncitoare, studenţimea sărbătoreşte *3 Martie* sub semnul strângerii rândurilor în jurul guvernului, sub semnul desăvârşirii organizatorice pentru o contribuţie masivă în opera de reconstrucţie.

Reforma învăţământului va da un caracter nou studiilor universitare şi va deschide calea spre ştiinţă elementelor valoroase din popor ajutând la pregătirea de noi cadre tehnice şi ştiinţifice.

Sărbătorirea lui 3 Martie, se prezintă luminoasă prin cimentarea şi adâncirea legăturilor cu tineretul muncitor, pentru Republica Populară Română.

Prin emulaţia în învăţătură, prin participarea entuziastă a munca de reconstrucţie, prin formarea de brigăzi voluntare, studenţimea sărbătoreşte cu neţărmurită încredere în mai bine data de 3 Martie 1948.

Citiţi Opinia

Altă mişcare

în magistratura ieşană

In Monitorul Oficial din 28 Februarie 1948 s'a publicat un decret al Prezidiumului provizoriu al R. P. R. prin care se face următoarea mişcare în magistratura ieşană,

— Dl. Virgil C. Petrescu, prim-preşedinte cu grad de consilier de Curte la Tribunalul Iaşi, se numeşte consilier pentru cauzele penale la Curtea Botoşani.

— D. Eugeniu D. Călinescu, preşedinte la Tribunalul Iaşi, se numeşte judecător cu acelaş grad pentru cauzele penale la secţia I penală a aceluiaşi Tribunal.

— Dl. Constantin N. Hogaş, preşedinte cu grad de Consilier de Curte la Tribunalul Iaşi se numeşte judecător cu acelaş grad, pentru cauzele civ.lo-comerciale la secţia civilo-comercială a aceluiaşi Tribunal.

— Dl. Vasile N. Oiaga, preşedinte la Tribunalul Iaşi, se numeşte judecător cu acelaş grad pentru cauzele penale la secţia I penală a aceluiaşi Tribunal.

20 skyori ieşeni

participă la campionatele naţionale studenţeşti

UNSR Iaşi a primit în cursul zilei de eri o telegramă prin care e invitat să trimită 20 de skyori la campionatele naţionale studenţeşti care au loc la Predeal între 8 şi 10 Martie crt.

Se pare că UNSR-ul va da aviz favorabil acestei telegrame.

Doi ani de activitate

a U. N. S. R.

(Urmare din pag. I-a)

luptat UNSR-ul, a fost înlăturarea tuturor păcatelor moştenite din trecut, când ea se făcea arbitrar haotic, bazată pe criterii necorespunzătoare,

Cu toată situaţia economică grea din primul an de activitate, UNSR-ul a adus serioase îmbunătăţiri asupra acestei probleme.

In anul 1947, la Cluj, studenţii au elaborat „Legea pentru organizarea asistenţei studenţeşti" lege care a şi fost adoptată de Parlament încă din Decembrie, fiind astfel o lege studenţească!

La începutul anului 1946 existau în toată ţara 1531 de locuri gratuite la cantinele studenţeşti. La sfârşitul aceluiaşi an şcolar (1946-47) erau 6.900 locuri, iar astăzi numărul lor este de 11.200.

Dintre acestea, aproape 2000 sunt date de cantinele muncitoreşti.

Căminele adăpostesc astăzi în toată ţara aproape 9000 studenţi.

In 2 ani centrele de asistenţă medicală organizate de UNSR sau ajutate de noi, au dat 37.666 consultaţii şi au făcut 25.901 tratamente. S'au făcut peste 30 de mii de microradiografii. La campania împotriva tifosului exantematic au participat până acum 4.000 studenţi medicinişti.

Mişcarea cooperatistă studenţească, numără azi în toată ţara, 17.700 de cooperatori şi un capital social ce aproape 8.000.000 lei,

In Noembrie, Săptămâna Asistenţei Studenţeşti a realizat 2,522.680 lei şi însemnate ajutoare în îmbrăcăminte, hrană etc.

In munca de asistenţă ajutorul guvernului a fost salutar. Astăzi greutatea rezolvării propriilor lor probleme materiale nu mai stă pe umerii studenţilor.

Activitatea culturală

Pentru a deschide căi de desvoltare posibilităţilor culturale şi artistice ale studenţilor, s'a dus deasemeni, o vie activitate.

UNSR-ul are acum peste 79 de colective artistice, două echipe de jocuri naţionale, 5 colective teatrale, 31 echipe artistice la cantinele muncitoreşti la care iau masa studenţii, 14 echipe artistice pentru ateneele populare, un teatru amator studenţesc şi două orchestre simfonice. Au fost organizate două expoziţii artistice studenţeşti. In massa studenţească răsar mereu cântece cu conţinut studenţesc, producţii originale artistice, etc. Astăzi studenţii ajută şcolile tehnice ale C.G.M.-ului în toată ţara, studenţii conduc peste 60 de şcoli de analfabeţi.

Tirajul revistei „Studentul Român" a crescut într'un an dela 1500 la 10 mii.

Organizând competiţii sportive în centrele universitare şi pe plan naţional, secţia noastră sportivă a făcut ca sportul să pătrundă din ce în ce mai mult în massa studenţească. Secţiile sportive numără peste 3000 de activişti.

Noul regim

al instituţiilor spitaliceşti

In cursul vizitei făcute în localitate, dl. Grosu Ion, din conducerea sindicatelor sanitare din ţară şi director de cabinet la Ministerul Sănătăţii a anunţat că după preluarea de către Minister a spitalelor conduse prin eforii, vor urma o serie de reforme din cele mai importante.

Sindicatele salariaţilor care muncesc în câmpul sănătăţii au cerut ca întreaga viaţă sanitară să fie condusă de către Ministerul Sănătăţii.

Este un paradox care nu-şi mai are rostul, ca în timp ce, pretutindeni există un singur comandament, pentru a se obţine maximum de realizări, în acest domeniu care prezintă atâta importanţă pentru sănătatea poporului, să existe mai multe comandamente, mai multe sisteme de a aplica măsurile ce se cer luate.

Deasemenea sindicatele sanitare au cerut ca alocaţia de hrană pentru bolnavi să fie aceeaşi în toate spitalele.

Medicina-ştiinţe, la wolley-ball

AZI la orele 17, are loc matchul amical de wolley-ball între Ştiinţe şi Medicina. Matchul se dispută în sala „Sport şi Muzică".

Vânzători de ziare

Se angajează în condiţiuni avantajoase

Doritorii se vor adresa la Oficiul de Difuzare

Printre copiii fără grai

Rolul și activitatea Institutului de Surdo-muți din localitate

Prin clasele și atelierele micilor infirmi

Se știe că guvernul face astăzi toate sforțările pentru a asigura tuturor copiilor țării condițiuni favorabile învățăturii de carte. Activitatea învățătorilor este acum mai bogată: cursurile de adulți, de analfabeți funcționează peste tot unde se simte nevoia; gimnaziile unice sunt o realitate. O problemă rămâne încă nelămurită: ce devin copiii infirmi, copiii mutilați de mine în cursul sau în urma războiului, dar—mai ales—ce devin copiii surdo-muți? *Dacă pentru cei loviți de schije sau desfigurați de mine încă mai există posibilități de a fi întrebuințați în producție, după caz și impreiurări, situația copiilor surdo-muți este mai tristă. Nu rareori ei ajung să cerșească deoarece nu pot fi întrebuințați la nimic din cauza infirmității limbajului și a auzului.*

Institutele de surdo-muți

Iată de ce sunt necesare institutele speciale pentru reeducarea surdo-muților. Drumul deschis de noile principii democratice ce conduc viața noastră publică a dat și acestor instituții un nou avânt.

Puțini ieșeni știu că în orașul lor funcționează un institut special pentru copiii surdo-muți din regiune. Spre a cunoaște metodele și rezultatele obținute aici ne-am deplasat la sediul școlii, unde am aflat lucruri interesante.

Printre copii fără grai și fără auz

Corpul didactic este compus din profesori specialiști în demutizare, care fac toate sforțările pentru a-i face pe copiii lipsiți de grai și de auz să poată comunica și ei cu restul lumii.

Suntem conduși de dl. prof. Calistrat Jemna, care a fost și directorul acestui așezământ. In clase domnește o liniște tristă. Toți elevii sunt ordonat așezați în bănci și par foarte preocupați de lucrul lor. Unii vorbesc prin semne, uitându-se curioși la vizitatori.

Ne „vorbește" un surdo-mut

La îndemnul profesorului de demutizare din clasa 3-ai copilul Ionel Dumbravă, în vârstă de 9 ani vine lângă noi, ne spune cum îl chiamă și în ce clasă învață, privindu-ne cu atenție.

Am înțeles că urmărea mișcarea buzelor ca să prindă astfel întrebările pe care i le vom pune. — Cine conduce acest institut?, am întrebat eu; și Ionel Dumbravă, clipind des din ochi răspunde, cu fața luminată de bucurie de a ne putea dovedi că înțelege.

— Domnul director Timofte, vorbește el, așa fel că-i putem deslușI fără greutate spusele.

Apoi ne spune că țara lui se numește Republica Populară Română, și că el învață ca să poată fi de folos oamenilor. Vorbește cu atâta siguranță de sine, cu toată dificultatea de exprimare pe care o birue, impresionându-ne profund.

In ateliere

In cursul celor 8 ani cât acești copiii învață să vorbească, să citească și să scrie, ei deprind și o meserie, pe care și-o aleg după preferință. Institutul posedă 5 ateliere conduse de maiștrii specialiști, înglobând 70 viitori muncitori calificați care, după terminarea stagiului de demutizare, vor fi redați țării spre a fi puși să lucreze ca și acei cu auzul și graiul perfect.

In atelierul de croitorie d-na maistră Valentina Moldoveanu ne arată lucrări de ale elevelor sale, adevărate obiecte de artă. Rând pe rând trecem prin atelierele de cismărie, tâmplărie, și vedem aceiași copii mai mici și mai mari aplecați cu mare atenție asupra lucrului lor, învățând cu încordare să muncească spre a fi folositori țării, cum ne spune Ionel Dumbravă.

In sala de mese

Venind ora prânzului, pedagoga îi anunță pe copii să treacă în sala de mese. Fiecare așează la locul lor scuelele cu care lucrează îndreptându-se spre sala de mese, care este bine amenajată, și-ntr'o perfectă stare de higienă. In timpul mesei micii surdo-muți sunt supraveghiați de sora de ocrotire care le observă curățenia și îi pune să se spele pe mâni. După această operație atât sora, d-na Zenaida Oarză cât și pedagoga, Eliza Ionașcu, se plimbă printre copii îndemnându-i părintește să mănânce căutând să le afle nemulțumirile sau să le ajute.

In aceeași sală de mese a luat ființă și o cantină pentru copiii nevoiași din cartier în număr de 55. Toți aceștia au fost îmbrăcați din ajutoarele primite, sub buna orânduire a d-nei Z. Oarză.

*

Toate aceste impresionante lucruri văzute la Institutul de Surdo-muți din localitate dovedesc că guvernul țării are grijă să redea societății și pe acești copii pentruca ei să fie de folos în statul nostru democrat, din care elementele neproductive trebue să lipsească.

PETRU ALEXANDRESCU
corespondent

Programul de distribuire a pâinii la Iași

Intrucât s'a constatat că sistemul de a se distribui pâinea Sâmbătă în loc de Duminică s'a dovedit a fi eficace, Primăria a decis ca în viitor pâinea să se distribuie regulat Marțea, Joi și Sâmbăta.

Cursuri de factori postali

La Oficiul P. T. T. din localitate funcționează o școală de factori postali, unde urmează regulat cursurile 10 viitori poștași,

Programul de învățământ este cel fixat de minister, iar conducerea școlii o are dl. diriginte Eugen Popovici.

Pe tot timpul cât durează cursurile, elevii școlii primesc o indemnizație specială.

Carnet polițienesc

Doi morari ieșeni trimiși în judecată pentru sabotaj

Serviciul Jud. de control Economic din localitate a dispus trimiterea în judecată a numiților Handelman Buium din str. Ciurchi 1 și Ilie Lupu din str. Panaite Stoica 4, proprietarii unei mori țărănești din com. Osoi. jud. Iași. Aceștia se fac vinovați de faptul că deși moara a lucrat tot timpul, dela data de 24 Dec. 1947, nu au înregistrat în scripte măcinișul și uiumul.

Furt în tramvai

D. Faingold Moise din str. Universității 18, a reclamat chesturii de poliție că în cursul zilei de eri, a căzut victimă unui abil pungaș de buzunar.

Reclamantul relatează că în timp ce călătorea în tramvaiul de Copou-Socola, i s'a sustras din buzunar portmoneul în care avea diferite acte precum și suma de 19.500 lei.

Au fost întreprinse cercetări pentru prinderea pungașului.

I-a spart capul cu un sifon

A fost reținut pentru cercetări, la circa V poliție, individul Sâmbure Mihai din str. Tăetoare 24.

Acesta aflându-se în stare de ebrietate într'un local de pe str. V. Lupu, a izbit un sifon în capul locuitorului Agape Marin din str. Ciurchi Nr. 98. In stare gravă victima a fost transportată la spitalul Israelit, unde i s'au dat îngrijirile necesare.

Au fost întreprinse cercetări.

Furt prin efracție

O interesantă reclamație a fost introdusă în cursul zilei de eri la Chestura de poliție, de către Eugenia Olaru din str. Șipotel 18.

Susnumita arată în plângere că Luni dimineață, s'a prezentat la locuința ei, o femeie necunoscută care i-a cerut niște apă de băut. In decurs de câteva minute adică până ce i-a adus apa, necunoscuta a luat dintr'un cuiu două paltoane și o căciulă dispărând.

Biroul judiciar a intreprins cercetări pentru identificarea răufăcătoarei.

Servitoare hoață

In urma unei reclamații introduse de d. Schwartz Rachmil din str. V. Place 10, biroul judiciar din Chestura Iași, a arestat pe îndividua Isac Alexandrina, servitoare a reclamantului, bănuită de furt. Cercetată de comisarul Pârâu D., arestata a recunoscut că a furat dela stăpân niște obiecte de îmbrăcăminte. Cercetările continuă.

Universitare

Dl. Emil Diaconu prof. agregat la catedra de limba și literatura engleză dela Fac. de Litere și Filozofie din Iași, a fost avansat la rangul de profesor titular la aceeaș catedra.

Amnistierea unor infracțiuni

prevăzute de codul penal, legile economice, financiare și pregătirii profesionale

Au fost amnestiate prin legea 47, infracțiunile încercate sau săvârșite până la data publicării acestei legi, fie că se găsesc în curs de cercetare sau de judecată, prevazute în diferite articole din codul penal și codul justiției militare, precum și cele prevăzute de următoarele legi speciale: legea asupra reglementării circulației auto vehiculelor, legea repausului duminical, legea poliției rurale, legea pușelor comunale, legea pentru protecția animalelor, legea proprietății literare și artistice, legea pregătirii profesiona e și exercitarea meseriilor; legea circulației pe drumuri publice; legea pescuitului, legea pescuitului în apele de munte din 1938; legea vânzării pe credit a mașinilor agricole și industriale; legea pentru aplicarea sistemului metric și infracțiunile prevăzute de art. 23 din legea pentru apărarea patrimoniului public, dacă se datoresc unor neregularități de formă în gestiune sau în scripte și dacă gestionarul a fost de bună credință.

Condamnări

pronunțate de Instanța locală de Sabotaj

Instanța de Sabotaj de pe lângă Tribunalul local a condamnat pentru diferite infracțiuni la legea sabotajului economic pe Strul Schwartz din Iasi, strada P. Stoica 5, la 5000 lei amenda corecțională și pe Lazăr Leiba din strada I. C. Brătianu 133 la 4000 lei amendă corecțională.

Colectarea fierului vechi

Sindicatul P. T. T. continuă acțiunea pentru colectarea fierului vechi.

In ultimele zile salariații dela Poștă au reușit să mai colecteze încă 1.500 kg. fier.. în afară de cele 5000 kg care au și fost predate.

La
6 MARTIE
TOATĂ LUMEA VINE LA
BALUL
COMITETULUI DEMOCRAT EVREESC
MUZICA
DANS
FESTIVAL ARTISTIC, etc.
SALOANELE ORFELINATULUI EVREESC

Procesele verbale de contravenție fiscală

vor fi încheiate numai pe probe temeinice

Denunțurile nu constituesc probe suficiente. Funcționarii fiscali trebue să cunoască legile și instrucțiunile

Ministerul de finanțe a dat dispoziții privitoare la întocmirea proceselor verbale de contravenție:

Din examinarea proceselor verbale de contravenție, se constată că unele din ele sunt dresate pe bază de prezumțiuni, denunțuri anonime sau declarați de martori, semnate indescifrabil, iar unele procese verbale sunt atât de slab și superficial motivate, încât apar mai mult ca o șicanare a contribuabililor.

Lipsa unor probe temeinice, încadrarea infracțiunilor în texte ce nu-și au aplicarea la cazurile constatate și dresarea proceselor verbale fără îndeplinirea condițiunilor cerute de codul de procedură fiscală, face să se anuleze cu ușurință fie pe cale administrativă fie în justiție, majoritatea actelor dresate.

In plus, conform legii nr. 344 din 947, pentru sancționarea evaziunii fiscale, care cuprinde pedepse extrem de severe, procesele verbale de contravenție fiscală constituind baza acțiunii penale, trebuesc dresate cu toată seriozitatea, iar motivarea lor trebuie bazată pe cât mai multe acte și documente, întrucât dacă procesul verbal de contravenție este anulat de către autoritatea fiscală, această anulare atrage de drept și închiderea acțiunii penale, care nu mai poate continua, atâta timp cât baza ei, procesul verbal de contravenție fiscala a fost anulat.

Pentru evitarea acestor neajunsuri, ministerul finanțelor a dat următoarele instrucțiuni de modul cum trebuesc întocmite actele de contravenție.

Să cunoască legile și instrucțiunile de aplicare a acestora;

să nu dreseze acte de contravenție decât pentru motive serioase, bazate pe fapte concrete și pe elemente de fipt, iar nu pe prezumțiuni: denunțurile anonime sau semnate nu constituesc o probă suficientă pentru dresarea unei contravenții.

Pentru aceasta, organele de verificare și control care dresează acte și contravenții, sunt obligate să-și întărească constatările de fapt cu declarați și cu adrese ori diferite acte emanate dela autorități:

când faptele contravenției nu se prezintă clar, fiind vorba de interpretări ale textelor de lege, se vor consemna cele constatate în procese verbale de constatare, care se vor înainta ministerului spre soluționare și numai în urma soluționării date de minister, se va proceda la dresarea contravenției:

Procesele verbale de contravenție se încheie sub forma și cu procedura prevăzută de art. 92 din codul de procedură fiscală;

In orice caz, va trebui să înceteze cu desăvârșire practica de până acum a acestor organe fiscale de a dresa cu orice preț acte de contravenție neîntemeiate numai în scopul justificării activității sau pentru încasarea unor eventuale prime.

SE CAUTA

zilnic funcționari și funcționare. Deci atât Dvs. cât și copii Dvs., pot învăța în foarte scurt timp și convenabil fie DACTILOGRAFIA (mașina de scris), fie STENOGRAFIA, CONTABILITATEA CORESPONDENȚA, LUCRARI DE BIROU sau LIMBI STRAINE, ca Engleza. Rusa, Franceza, Germana.

Se eliberează DIPLOMĂ.

Se scrie, se copiază și se TRADUCE orice acte, coresdondență, literatură, etc. în și din toate limbile.

Se multiplică CURSURI pentru d-nii STUDENȚI în ori câte exemplare la o mașină speciala de multiplicat.

Inscrierea la orice oră din zi la: ȘCOALĂ DE STENODACTILOGRAFIE din strada MUZEILOR Nr. 9 (vis-a-vis de Liceul Oltea Doamna).

Cititi „OPINIA".

Pregătiți-vă pentru cele mai frumoase distracții și surprize
la
Balul Crucii Roșii
6 MARTIE 1948
în saloanele Palatului de Justiție

Programul viitor la Trianon

Creiarea de fonduri de rulment la întreprinderile de Stat

= Ministerul Finanțelor va garanta împrumuturile contractate —

Ministerul Finanțelor a fost autorizat printr'o decizie a comisiei interministeriale de redresare economică să garanteze împrumuturile ce vor fi contractate la instituțiile de credit publice sau particulare de societățile anonime industriale sau comerciale, al căror unic acționar este statul, în scopul creierii de fonduri de rulment sau a executării investițiilor necesare bunei lor funcționări.

COMUNITATEA EVREILOR IAȘI

ANUNȚ

Se aduce la cunoștința tuturor evreilor din raza județului Iași, că în conformitate cu dispozițiile Federației Uniunilor de Comunități Evreești nici o cerere nu va fi primită spre rezolvare la Comunitate și Instituțiile pendinte dacă nu va fi însoțită de actul de cetățenie română.

Se atrage în mod special atenția că nici un evreu nu va putea obține cota de azimă rituală fixată de către Federație dacă nu va prezenta actul de cetățenie.

Cei ce nu posedă asemenea acte sunt invitați să se prezinte de urgență la serviciul nostru contencios pentru a li se face din timp formele legale.

ULTIMA ORA

PREGĂTIRILE în vederea alegerilor

Zilele acestea se vor înfiinţa locmi şi depune listele de candidaţi pentru alegerile de Constituantă.

Legea electorală prevede că listele de candidaţi trebuesc depuse cu 15 zile înainte de data alegerilor. Cum alegerile au loc la 28 Martie, mai sunt 10 zile libere pentru întocmirea listelor.

Până acum s'au cerut şi s'au obţinut dela Comisia Centrală Electorală, următoarele semne :

„Soarele" pentru Frontul Democraţiei Populare. O linie verticală, pentru partidul liberal-Bejan (foştii tătărăsceni).

Două cercuri concentrice pentru fracţiunea lupistă D. R. Ioaniţescu-Ahile Şaraga.

Ziarele anunţă că pe listele FDP în afară de cele patru partide componente, vor candida reprezentanţi ai CGM ai femeilor, ai tineretului, ai armatei şi personalităţi din viaţa culturală şi artistică.

La Bucureşti a început de astăzi eliberarea cărţilor de alegător.

Noul regim fiscal

intră în vigoare la 1 Aprilie 1948

Toate restanţele trebue achitate până la această dată

BUCUREŞTI 3.— Termenul prevăzut de legea pentru sancţionarea evaziunilor fiscale, a fost prelungit până la 31 Martie 1948. Evazioniştii fiscali vor mai putea depune deci, declaraţii, plătind impozitele frustate, până la sfârşitul lunei curente.

Precum se ştie, legea pentru sancţionarea evaziunilor fiscale prevede, între altele, că trebuiesc declarate şi achitate toate evaziunile fiscale provenite din sustrageri dela plata impozitelor directe, indirecte şi taxelor de orice fel, cu menţiunea că cele cari totalizează într'un exerciţiu mai mult de 100.000 lei, sunt considerate crimă de sabotaj şi se pedepsesc cu munca silnică prevăzută de art. 31, lit. a, din legea Nr. 351 din 3 Mai 1945.

Dispoziţiunile acestui aliniat se aplică, în urma publicării deciziei de mai sus, cu începere dela 1 Martie 1948, atât pentru evaziunile fiscale ce se vor comite după această dată, cât şi pentru cele comise prin sustrageri dela plata impozitelor anterior acestei date sau legii pentru sancţionarea evaziunilor fiscale.

Drepturile fiscale sustrase vor fi achitate împreună cu majorările legale.

Până la data de 31 Martie a. c. vor fi plătite în mod obligatoriu orice alte restanţe fiscale, întrucât dela 1 Aprilie intră în vigoare noul regim fiscal, odată cu reforma fiscală actualmente pe cale de pregătire.]

Acest text înfiinţează pentru prima dată în legislaţia noastră fiscală amenda în materia întârzierilor în plata impozitelor, chiar dacă acestea sunt achitate din proprie iniţiativă.

Amenzi pentru ne-plata impozitelor

Printr'o decizie a Ministerului de Finanţe se prevede că la vărsarea în termenele legale a impozitului excepţional de 12 la sută, a impozitului pe cifra de afaceri precum şi a impozitului pe proprietăţile clădite sau închiriate, se sancţionează, indiferent de datele când au expirat termenele de vărsare, şi cu o amendă egală cu valoarea impozitului nevărsat.

D. Dr. Petre Groza şi d-na Ana Pauker

exprimă mulţumiri preşedintelui Poloniei

BUCUREŞTI 3. — Dl. prim ministru Dr. P. Groza, a trimis o telegramă Preşedintelui Poloniei, prin care îşi exprimă mulţumirea deplină pentru primirea cordială de care s'a bucurat delegaţia guvernamentală română care a vizitat Polonia.

Deasemeni, D-na Ana Pauker, ministru de externe, a trimis Ministerului Afacerilor Străine al Poloniei, o telegramă în acelaş sens.

Accident mortal de muncă

O impresionantă nenorocire a fost înregistrată în cursul zilei de eri, în oraşul Roman, soldându-se cu doi morţi. Este vorba despre moartea a doi muncitori.

Iată cum s'au petrecut faptele ;

In timp ce lucrau la un beciu, zidarul Buzdugan Ştefan din str, Saciu 64 şi instalatorul Lepădatu Ion, s'a prăbuşit peste dânşii un mal omorându-i.

Fiind anunţate autorităţile a sosit la faţa locului procurorul de serviciu şi un comisar care au deschis o anchetă.

Legături economice bulgaro-belgiene

BUC. 3 — O delegaţie economică belgiană a sosit la Sofia, pentru a perfecta schimburi economice cu Bulgaria.

Incendiu la Moineşti

BACĂU 3 — Un început de incendiu, care numai datorită intervenţiei energice a cetăţenilor n'a luat proporţii, a izbucnit în cursul zilei de eri la „Steaua Română" din Moineşti. Focul a luat naştere dela un coş defect, al unei bărăci din regiunea sondelor.

Flacările au mistuit câteva apartamente, lăsând trei familii fără adăpost. Organele poliţieneşti au deschis o anchetă, pentru a stabili dacă nu cumva este vorba despre un sabotaj.

Teroarea fascistă continuă în Grecia

BELGRAG 3. — Postul de radio „Grecia Liberă", transmite :

In ziua de 28 Februarie, guvernul monarho-facist a împuşcat 13 persoane, iar alte 100 au fost arestate.

Şeful misiunii militare americane din Grecia a cerut ca toţi partizanii luaţi prizonieri să fie împuşcaţi.

*

PARIS 3. — Intre 10 şi 11 Aprilie va ava loc la Paris o conferinţă internaţională pentru ajutorarea poporului Grec.

La această conferinţă, a fost invitată şi Federaţia Naţională a Tineretului Democrat din România.

Tineret din străinătate la muncă voluntară din România

BUC. 3. — Federaţia Naţională a Tineretului Democrat din România a primit o telegramă din partea Federaţiei Mondiale a Tineretului Democrat, prin care este încunoştiinţată că Federaţin Mondială doreşte a trimite tineri care să lucreze pe şantierele naţionale de muncă voluntară a României.

La sfârşitul telegramei, Federaţia Mondială exprimă felicitări pentru activitatea rodnică pe care o duce întreg tineretul din R.P.R.

Statele-Unite se pregătesc să renunţe la împărţirea Palestinei

NEW YORK 3 (Tass). — Corespondentul din Beyrut al agenţiei „United Press" relateaxă că în prexent „comisia" compusă din 9 ofiţeri americani, printre care se află un colonel din serviciul de informaţii, cutreeră Orientul Apropiat, sub pretextul studierii problemelor tehnice ale ataşaţilor militari americani din Cairo, Damasc, Beyrut şi Bagdad. De fapt însă „comisia" cercetează „Eventualele consecinţe ale împărţirii Palestinei".

— După cum au declarat reprezentanţii „comisiei", împărţirea Palestinei constitue o „ameninţare" a securităţii U.S.A., precum şi a intereselor ei petrolifere din Orientul Apropiat. „Comisia" recomandă Statelor Unite „să găsească o altă soluţionare a problemei palestiniene".

Statele-Unite sprijină refacerea militarismului japonez

ROMA 3. — TASS transmite :

Ziarul „Republica" anunţă din Tokio: "Se află din isvor bine informat că, în legătură cu viitoarea discutare a tratatului de pace cu Japonia de către marile puteri interesate, cartierul general al generalului McArthur a căzut de acord cu guvernul japonez pentru asigurarea întreselor americane din Arhipelagul japonez.

Reprezentanţii Statelor Unite au arătat că guvernul lor, îngrijorat de situaţia politică-militară din China, nu ar avea nimic împotriva refacerii forţei militare japoneze.

Reprezentanţii Statelor Unite şi Japoniez au ajuns la un acord în sensul ca guvernul japoeez s ă închiriere, după intrarea în vigoare a tratatului de pace, insulele Ajukio şi Tsuşima pe 50 de ani Statelor Unite, cărora să le îngădue totodată, stabilirea unor armate şi baze năvale în Chiuşu şi Hokaido.

Japonia urmează să acorde Statelor Unite exclusivitatea investiţiunilor în industriile de importanţă principală şi secundară din Japonia şi să renunţe la proprietăţile şi investiţiile din America latină în favoarea U.S.A.

PRIMĂRIA MUNICIP. IAŞI
Serviciul Veterinar

ANUNŢ

Se atrage atenţiunea tuturor celor ce posed cai, că sunt obligaţi a-i prezenta în intervalul dela 1 5 Martie inclusiv, la Serviciul Veterinar (piaţa Sf. Spiridon) pentru a fi examinaţi din punct de vedere sanitar conform ordonanţei Nr. 3 | 1948, a Primăriei Municipiului Iaşi.

Cei ce nu vor prezenta caii la examinare vor fi deferiţi justiţiei, conf. art. 496 din Legea Sanitară Veterinară.

Medic Veterinar Primar,
Dr. P. BAR TOŞ

Import de vaci din Elveţia

BUC. 3. — După cum se ştie, Ministerul Agriculturii şi Domeniilor a tratat un import de vaci din Elveţia.

Primul tren a şi sosit în ţară, aducând un mare număr de vaci.

O FEMEE a născut 3 gemeni

CLUJ 3. — La Maternitatea din oraşul nostru, femeia Elena Wangolos, a născut trei copii gemeni şi anume doi băeţi şi o fetiţă.

Nouii născuţi sunt perfect sănătoşi.

Cazul a produs o deosebită vâlvă în oraş.

Asesorii populari accelerează distribuirea justiţiei

BUC. 3. — In faţa Secţiei III-a a Curţii Penale a venit spre judecată procesul unui sătean acuzat pe nedrept de crimă. Procesul dura de câţiva ani şi nu se luase încă nici o hotărîre concretă.

Eri, asesorii populari (2 lăcătuşi şi un funcţionar) au pronunţat un drept verdict de achitare.

ORA 12

PROGRAMUL funeraliilor Patriarhului Nicodim

BUCUREŞTI 3. — Astăzi la ora 19 se va oficia în catedrala patriarhiei o slujbă religioară pentru odihna sufletului Patriarhului Nicodim.

Inmormântarea va are loc mâine Joi, în cripta special construită în interiorul catedralei patriarhale.

Mâine la ora 9 dimineaţă se va ţine o şedinţă specială a Sf. Sinod. Vor participa toţi arhiereii din ţară, precum şi delegaţii bisericilor ortodoxe din străinătate. In şedinţă va fi proslăvită memoria Patriarhului Nicodim.

Apoi membrii Sf. Sinod se vor îmbrăca în odăjdii şi vor coborî în biserică, în jurul catafalcului pe care odihneşte Patriarhul.

Slujba prohodului va începe la ora 11.

Vor fi prezenţi membrii Pezidiumului republicei, membrii guvernului, corpul diplomatic, membrii Curţii de Casaaţie şi ai Academiei Române. reprezentanţii autorităţilor.

Vor rosti cuvântări I.P.S. Mitropolit Justinian al Moldovei şi dl. Stanciu Stoian ministrul cultelor.

Apoi va avea loc înhumarea. In momentul coborîrii sicriului în criptă, vor suna clopotele tuturor bisericelor din ţară.

*

La Sf. Sinod au mai sosit telegrame de condoleanţe din partea I. P. S. Patriarh Alexei al Moscovei, I. P. S. Patriarh Maximov al Constantinopolului, I. P. S. Mitropolit Ştefan al Bulgariei şi dela toţi conducătorii bisericelor ortodoxe.

Consiliu de Miniştri

BUCUREŞTI 3. — Săptămâna aceasta va avea loc o importantă şedinţă a Consiliului de Miniştri.

Se va face un expozeu amănunţit asupra vizitei guvernamentale la Varşovia şi a intensificării raporturilor polono-române.

Se va examina situaţia în legătură cu apropiatele aiegeri pentru Consituantă şi se vor fixa legiferările urgente care cad în atribuţia Consiliului de Miniştri până la întrunirea Marei Adunări Naţionale.

America înarmează pe fasciştii spanioli

NEW-YORK 3. — „Daily Worker" anunţă că în porturile americane se află actualmente vapoare spaniole care încarcă tankuri şi material militar pentru Spania francistă.

Se anunţă deasemeni că guvernul Statelor-Unite se pe cale să acorde lui Franco un împrumut de 200 milioane dolari.

Muncitorimea sprijină campania electorală a F. D. P.

BUCUREŞTI 3. — Muncitorii şi funcţionarii din întreaga ţară sprijină campania electorală a Frontului Democraţiei populare. Astfel muncitorii şi funcţionarii întreprinderilor : Distribuţia, Stela, Standart, Socec-Lafayete, Luther, S. E. T., U. C. B., Slova, etc. au subscris diferite sume pentru fondul electoral.

✝

Comitetul de Direcţie şi salariaţii Cvoperativei „6 Martie" anunţă cu părere de rău încetarea din viaţă a tov. lor de muncă

Neamţu Ştefan
de 39 ani

Inmormântarea va avea loc azi Miercuri 3 Martie 1948, ora 3 p. m. Cortegiul funebru va porni dela Spitalul Izolarea la Cimitirul Sf. Vasile.

ÎN URMA MARELUI SUCCES OBŢINUT CU FILMUL

CINEMA „TRIANON"

PRIMAVARA

Spectacolele continuă în fiecare zi de la ora 2 până la ora 11 seara

Evitaţi aglomeraţiile venind la primul spectacol dela ora 2 şi seara la ora 9

BIBLIOTECA UNIVERSITĂȚII IAȘI

ANUL 40 — Nr. 444

ABONAMENTE

Lei 450 . . . . . 3 luni

„ 5.000 Intreprinderi, autorități pe un an

Atelierele tipografice
AȘI, Str. ȘTEFAN CEL MARE 50-52

4 Pagini 5 Lei

OPINIA

ZIAR POPULAR COTIDIAN

Vineri 5 Martie 1948

Redacția si Administrația
IAȘI, STR. ȘTEFAN cel MARE Nr. 50

TELEFOANE
Redacția. . . Nr. 1202
Administrația . . „ 2049
Serv. de noapte. . „ 2088

Director C. R. GHIULEA

Reabilitarea avocatului

Am citit o dare de seamă a întâlnirii unei promoții de liceu, din anul 1923 sau 24. Cei prezenți la întâlnire și-au declinat profesiunea. Din 40 de inși care au răspuns la chemare, 30 sunt avocați, vre-o cinci militari, 2 medici, și restul profesiuni întâmplătoare, un artist, un profesor și un... moștenitor.

Există în statistică o lege a cifrelor mari, care poate fi utilizată și în cazul nostru, fără prea multă desmințire. Se poate presupune că procentul profesiunilor oricărei promoții de liceu din regimul istoric, a dat mereu aceleași rezultate, întrucât aceleași cauze determină aceleași efecte, cei mai mulți absolvenți de liceu urmau dreptul. Nu pentru că meseria de avocat era atât de bănoasă pentru toți profesioniștii, dar pentru că era licența cea mai ușor de obținut, în timpul cel mai scurt, și oferea cele mai multe posibilități de viață ușoară și câștig nu greu muncit.

Cu șmecherie și lipsă de scrupule „intelectualul" nostru cu sprijinul unui socru cu parale și partidului în slujba căruia s'a pus, devenea repede una din acele prea multe simandicoase lipitori care au supt ani de zile din sângele poporului. Intr'un regim în care aparatul de stat și toate averile statului erau în mâna unei burghezii care se desvolta aplicând cu sete toate sistemele „acumulării primitive" avocații și în general oamenii care știau să dea interpretare legală tuturor ilegalităților și potlogăriilor.

LUCA MATEI

Continuare în pag. 2-a

La Tribunalul Iași

In sala de ședințe, alături de asesorii populari

Câteva aspecte dela secția 2-a corecțională

Asesorii populari au intrat în funcție în toată țara, începând de Luni 1 Martie cur.

Oameni care lucrau în uzine, în fabrici, în birouri în laboratoare sunt astăzi colaboratorii magistraților de carieră. Colaboratorii aceștia dovedesc multă bunăvoință și mult bun simț.

Ieri am asistat la ședința secției a 2-a corecțională de pe lângă Tribunalul local. Inainte de a începe ședința, am intrat în sala de consiliu. Dl. Nicolae Țatomir, președintele secției studiază niște dosare dinpreună cu asesorii repartizați acestei secții: d-nii Ion Albescu arhivar la P.T.T, Strul Iți tâmplar și Scepelov Nicolae montator la fabrica Țesătura.

Până când vom începe școala noastră a asesorilor — ne spune d. Albescu — primim noțiunele elementare de drept și procedură penală dela d. magistrat Țatomir.

Suntem de trei zile în funcțiune și ne-am familiarizat întrucâtva cu unele expresii din terminologia juridică, adaogă d. Scepelov.

Și sistemul creiat la secția noastră, ca atunci când asesorul căruia nu-i vine rândul să intre în ședință, să participe totuși la dezbaterile pricinelor pentru a căpăta astfel cât mai multe cunoștințe este bine venit, — observă d. Iți c.

Dealtfel credem că măsura aceasta s'a încetățenit la toate secțiile.

Aprodul deschide ușa și anunță că ședința începe și invită pe asesori în sala de ședințe.

Intrăm cu toții.

Completul este alcătuit din d-nii Th. Petruc președinte, deoparte și dealta d-sale iau loc asesorii N. Scepelov și Strul Iți c, Procuror dl. Motaș, Grefier dl. Cucu.

Albescu trece în sală,—potrivit hotărârii luate,

Procesul de pe rol: loviri cauzatoare de moarte. Inculpatul este prezent, reclamanții sunt prezenți. Întrucât dosarul este întocmit de organe administrative—inculpatul e funcționar public—și avându-se în vedere și faptul că pricina s'a judecat și la Tribunalul Militar din Iași unde s'a dat un verdict de achitare, președintele, după ce se consultă cu asesorii, amână cauza pentru ziua de 19 Mai. Termenul este dat în cunoștință. Până la termenul fixat, se va cere o copie după pronunțarea dată de Tribunalul Militar.

Mai sunt două procese, cu procedura necomplectă. Grefierul primește dispoziția să se îndeplinească procedura.

Asesorii iau astfel cunoștiință de cazuri și de proceduri ieșite.

*

Ședința a fost scurtă. După terminare, asesorii au trecut din nou în sala de consiliu, unde au studiat alte dosare, ale căror termene sunt fixate pe ziua de mâine.

ADM.

Arta în U. R. S. S.

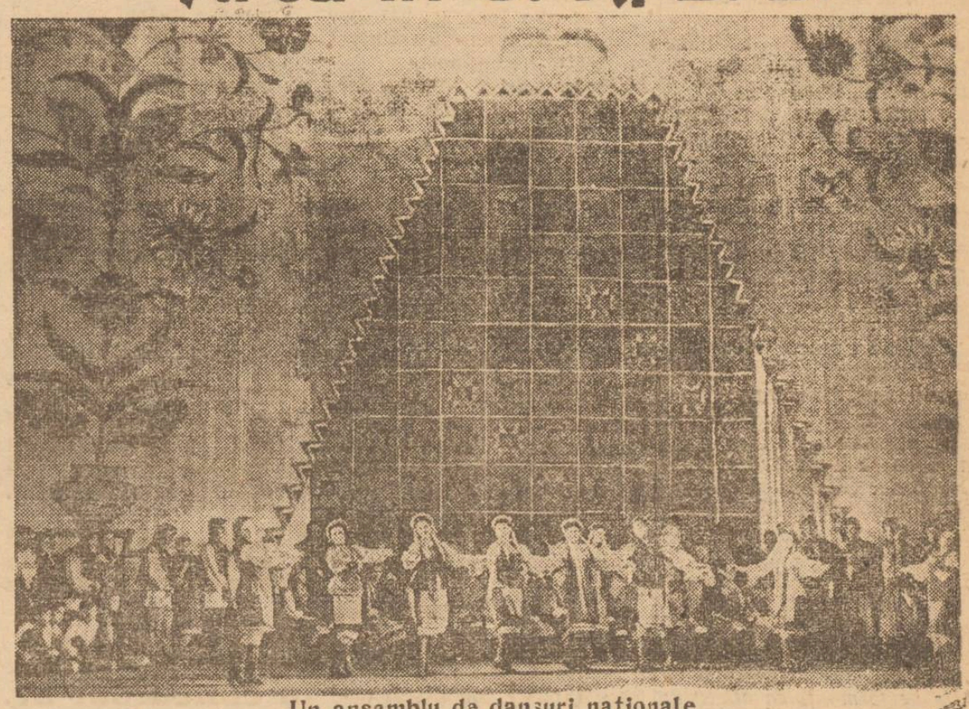

Un ansamblu de dansuri naționale

Ziua internațională a femeii la Iași

Meetingul dela Trianon
Conferințe și șezători la sate

U.F.D.R.-ul, secția Iași face intense pregătiri pentru sărbătorirea zilei de 8 Martie, ziua internațională a femeii.

Luni 8 Martie, la orele 4 jum. va fi sărbătorită în cadrul unui mare meeting care va avea loc în sala cinematografului Trianon această zi de solidaritate a femeilor din întreaga lume.

In tot cursul săptămânei premergătoare acestei date, vor avea loc ședințe plenare în toate sectoarele UFDR-ului, cu toate membrele de organizație.

Astfel, de adunări vor avea loc în instituții și în școli.

Deasemeni, Duminică pleacă echipe la țară unde vor ține conferințe, toate urmate de programe artistice.

Luni 8 Martie va fi organizată o chetă în oraș și județ.

Sumele realizate cu ocazia acestei chete vor fi folosite pentru ajutorarea poporului grec.

Scenă de balet din filmul Primăvara care rulează la Iași

1 MARTIE 1948

Un reportaj cu mărțișoare cu noroc și cu pregătiri pentru o viață nouă

Prima zi a lui Martie a trecut în anul acesta aproape neobservată. Fiindcă în anul de grație în care viețuim acum n'am avut o iarnă clasică, bogată în zăpadă, cu geruri aspre și viscole sălbatice și primăvara nu era așteptată cu atâta nerăbdare.

In toți anii Martie trebuea să ne aducă fetițe smolite cu poveri grele de ghiocei. Anul acesta nu era dudue care să nu poarte la butonieră în lanuarie un buchețel de floricele fragede albe sau violete.

E drept, spre sfârșitul lui Februarie, iarna a încercat să-și ia rolul în serios. Termometrul a coborât brusc, vânturile s'au deslegat și din înaltul cerului a căzut zăpadă multă.

Cetățenii s'au uitat îngrijorați în camara cu lemne, au început să-l blesteme pe Topor, ca și cum el ar fi fost direct răspunzător de toate aceste nenorociri și apoi s'au liniștit. Căci logic era să nu acorde o mare importanță ultimelor svârcolirl ale unui muribund, chiar când aceste svârcoliri iau forme violente. Cetățenii noștri fac — nu întâmplător— și politică; și ei au învățat din evenimentele consumate dela eliberare până astăzi ce înseamnă svârcolirele furibunde ale celor cărora este demult încă înscris în cartea vieții sfârșitul.

Așa că prima zi a lui Martie nu a fost o zi cu totul aparte decât...

Pentru funcționari

care au luat avansuri prea mari asupra salariile lor, pentru studenții carse pregătesc să-și sărbătorească cei trei ani de luptă organizată și pentri tinerii și tinerele obligați să primească, să trimită mărțișoare.

Mărțișoare cu noroc

1 Martie 1948 n'a fost un 1 Martie obișnuit, convențional. Totuși el n'a

ION LUCREȚIU

Continuare în pag. 2-a

Pregătirea elevilor pentru viața obștească

Și elevii de liceu din țara noastră se grupează într'o asociație unică, spre a-și aduce contribuția coordonată pentru întărirea și propășirea republicei populare.

Un comitet de inițiativă a lansat un apel către eleve și elevi, în care s'a schițat un program frumos și bine gândit.

Tineretul școlăresc își propune să muncească:

„pentru împlinirea sarcinei noastre de onoare de a învăța cât mai bine, de a respecta disciplina și regulamentele școlare, pregătindu-ne temeinic să devenim intelectuali luminați, atașați de popor;

„pentru dezvoltarea activității culturale, prin înființarea de cluburi, coruri, orchestre, echipe de teatru, organizarea de concursuri literare, științifice, artistice și editarea publicațiilor noastre.....

„pentru munca noastră de organizare a brigăzilor de reconstrucție, alcătuite din elevi care să-și aducă aportul la clădirea și întărirea Republicii Populare Române".

Iată, așa dar, preocupări școlare în primul rând, cum șade bine unor elevi. Dar și hotărârea de a se încadra voluntar în munca obștească, pentru propășirea patriei, alături de masa mare a cetățenilor.

Insă în apel se vorbește și de „cluburi", vor obiecta poate unii cetitori. Cluburile se pot rezuma la preocupări colective de ordin cultural, artistic sau recreativ; dar pot duce și la ocupațiuni de natură politică.

E vechea mentalitate eronată de a socoti clubul numai ca un instrument de politică partidistă, în înțelesul peiorativ al cuvântului.

Clubul școlăresc trebue înțeles ca un loc de reunune, de împrietenire și de colaborare la opere de cultură și artă. Dar în cazul că în aceste cluburi elevii s'ar iniția și în pro-

Continuare în pag. 3-a

Declararea produselor industriale de mătasă artificială aflate la comercianți

La data de 22 Martie a. c. expiră termenul de declarare a produselor industriale de mătase artificială aflată la comercianții en-detail și en-gros care au corespondent în articolele de serie (dirijate).

Palestina în lupta pentru independență

de S. MIKUNIS
Secretarul general al Partidului Comunist Palestinian

Hotărîrile O.N.U. cu privire la Palestina și anume de a se crea aci două state independente—evreu și arab—au constituit o mare victorie a ambelor popoare ce locuesc în această țară. Pentru prima oară după 30 de ani de jug imperialist s'a deschis o perspectivă adevărată de eliberare și independență națională pentru evrei și arabi. In forma și în spiritul în care au fost luate, hotărîrile ONU au scos problema palestineană și popoarele ei pe o cale mai largă și au creat premize pentru evacuarea imperialismului britanic și împiedicarea infiltrării americanilor.

In jurul acestei chestiuni s'a desfășurat o luptă tenace și dispute înverșunate au întovărășit desbaterile referitoare la Palestina. Reprezentanții Uniunii Sovietice au apărat dârz și cu consecvență drepturile legitime ale evreilor și ale arabilor, dreptul lor la autodeterminare și la state proprii. Lor și reprezentanților țărilor nouii democrații le datorează masele populare ale Palestinei hotărîrile istorice ale O.N.U.

*

Politica înțeleaptă și realistă a reprezentanților Uniunii Sovietice în ceeace privește Palestina a provocat încântarea și gratitudinea maselor largi populare din țară. In ciuda eforturilor presei reacționare de a minimaliza rolul Uniunii Sovietice și de a înălța în primul rând America, atenția generală a fost țintuită tocmai asupra acțiunilor politice ale reprezentanților sovietici, care au dus în cele din urmă la hotărîrile O.N.U. In noaptea memorabilă pentru Palestina, în noaptea de 30 Octombrie 1947 zeci de mii de oameni au umplut străzile și piețele orașelor și satelor și cu un entuziasm nemărginit au preamărit Uniunea Sovietică, pe Stalin, Gromîco și Țarapkin.

Presa burghezo-reacționară evreească, ca și presă aripei de dreapta a clasei muncitoare au încercat întotdeauna să prezinte politica Uniunii Sovietice ca „pro-arabă", după cum, la rândul ei, reacțiunea arabă prezenta această politică ca pro-evreească, Faptele și desfășurarea evenimentelor din ultimele luni au făcut ca și această propagandă șovină să sufere un eșec serios. Incetul cu încetul începe să se clarifice sensul democrat al politicii sovietice față de Palestina atât printre masele evreești cât și printre cele arabe. Ele încep să-și dea seama că restabilirea în momentul de față a două state, în Palestina—unul evreu și altul arab—este singura posibilitate pentru slăbirea poziților imperialismului și întărirea independenței naționale a celor două popoare conlocuitoare.

*

Chiar din prima zi după proclamarea hotărîrii O.N.U. au căzut primele victime omenești, ucise de agenții imperialismului și ai Marelui Muftiu din Ierusalim. Acest fapt a fost semnalul manevrelor tactice ale imperialismului care tindeau să anuleze hotărîrile O. N. U. și să creeze în Palestina condițiuni care să-și permită continuarea înrobirii țării și utilizării ei ca bază strategică și economică pentru noui aventuri războinice îndreptate împotriva Uniunii Sovietice și a țărilor democrației populare.

„Prevestirile" guvernului englez, cum că în cazul evacuării Palestinei de către trupele engleze vor avea loc vărsări de sânge și se va

Continuare în pag. 2-a

— SPORT —

„Sportivii ieşeni în intimitate“

După cum am anunţat, începând de azi, inaugurăm un nou colţ în cadrul rubricei obişnuite de sport. Este vorba de „Sportivii ieşeni în intimitate“....

Vă prezentăm în rândurile care urmează pe unul dintre cei mai technici şi mai populari foot-ballişti din capitala Moldovei : Iliuţeanu Ion.

Numele : Iliuţeanu
Pronumele : Ion
Porecla : Sbang
Vârsta : 22 ani
Locul naşterii : Brăila
Debutul ; In 1939, la Victoria (Brăila)
La ce vârstă : 15 ani
Unde a mai jucat : 1943 : F. C. Brăila
1944 : Gloria CFR Galaţi
1945 : Franco Român Brăila
1947 : CFR Caracal
Unde joacă azi : A. S. Politechnica Iaşi
In ce post : Fundaş drept
Ocupaţia : Student la Agronomie
Ce sporturi mai practică : Atletismul
E consacrat şi în această ramură ? : Da ! La Brăila a câştigat cursa de 100 m. plat. Deasemeni şi cea de cross-country
Alte performanţe în atletism: In anul 1944 a parcurs distanţa de 2500 m. în 5 min. şi 47 secunde
A fost răsplătit ? : Desigur ! Posedă 13 medalii şi 5 cupe
Starea civilă : Logodit... în perspectivă !
Ce îl pasionează în afară de sport : Are un mare „violon d'Ingers“ pentru muzică
Ce filme preferă : Cele sovietice technicolore
O caracteristică : Are un sac plin de... glume pe care le spune cu o dexteritate excepţională
Unde îşi petrece după amiezile ? : La cămin, învăţând
Care antrenor l-a lansat : Nu unul, ci doi : Platco şi Silaghy
Ce dorinţă are ? : Să terminăm odată cu seria întrebărilor fiindcă vrea să doarmă. (Datele de mai sus le-am „capturat“ într'o seară la Cămin în timp ce se pregătea să se culce)

STYOS

O nouă asociaţie polisportivă:

A. S. Teatrul Naţional

De curând a luat fiinţă o nouă asociaţie polisportivă în oraşul nostru. Este vorba de A. S. „Teatrul Naţional care şi-a alcătuit echipe de wolley-ball, foot-ball şi ping-pong.

Antrenor al tuturor echipelor va funcţiona apreciatul actor Dorel Bantaş, care a jucat la câteva cunoscute echipe de foot-ball din ţară.

Iată dealtfel configuraţia echipelor :

Foot-ball

Gh. Macovei (artist), Alexandrescu (sufleur), Mihăilescu (artist), Ion Lascăr (artist), Răţescu (artist), T. Ghiţescu (artist), Leurzeanu (electrician), Cadesky (artist), Bantaş (artist), Conerzan (maşinist), Tomescu (recuziter),

Wolley-ball : I. Alexandrescu, Simionescu, Mihăilescu, Onofrei, Bantaş, Macovei.

Ping-pong : Lucica Iliescu, Gh. Macovei, D. Bantaş.

Şah : Ing. Popovici, Onofrei, Blehan.

Peste câteva zile Teatrul Naţional va susţine primul match amical de wolley-ball în compania A. S. Ziariştilor.

Pentru incidentele dela matchul cu C. F. R. Iaşi

R. F. R. A. a aplicat sancţiuni severe grupării U. M. „Concordia“

Sunt cunoscute incidentele petrecute la matchul oficial U. M. Concordia — CFR Iaşi disputat la 8 Februarie la Ploeşti.

Cu acest prilej gruparea U. M. Concordia a dat dovadă de slăbiciune în organizare. Comitetul Federal a dictat în ultima şedinţă următoarele sancţiuni :

Se ridică dreptul de organizare pe teren propriu grupării U. M. Concordia pe timp de 30 de zile dela data de 29 II. 1948.

Se amendează cu 3000 lei gruparea Concordia pentru lipsă de pază la matchul susnumit.

Se suspendă pe timp de 30 zile jucătorul Georgescu Constantin din gruparea U. M. Concordia.

Se suspendă pe timp de 8 zile jucătorul Bârzan Mihai din Gruparea CFR Iaşi.

A fost omologat rezultatul de pe teren (2-0 pentru U. M. Concordia).

Informaţii „Pronosport“

Buletinele „Pronosport“ pentru concursul N. 5 se pot depune la Colectura „Lemel“ din str. Lăpuşneanu No. 20,

Cum a decurs matchul Textila Sf. Gh. - Politechnica Iaşi

La Sf. Gheorghe, studenţii ieşeni au susţinut unul dintre cele mai dificile matchuri din campionat. Popovici, care a jucat stopper a fost rănit în min. 43 şi a fost scos de pe teren. Acest fapt s'a întâmplat în momentul când tabela de scor arăta 1-1. Marchidan a jucat extrem drept iar Iliuţeanu, half. Ambele goaluri ale ieşenilor au fost opera lui Vâlvoiu.

Clasamentul ziarelor la concursul nr. 4 „Pronosport“

Socotim interesant să publicăm clasamentul ziarelor pe baza numărului de rezultate înregistrate în etapa precedentă :

9 puncte : Scânteia şi Stadion.

8 puncte : Timpul, Opinia, Fapta, Cotidianul, Universul şi Sportul Popular.

7 puncte : Glasul Armatei, Cotidianul, Naţiunea, România Liberă, Viaţa Sindicală.

6 puncte : Libertatea, Maghyarszo.

4 puncte : Adevărul.

Informaţii „Pronosport“

PREVIZIUNILE noastre pentru concursul Nr. 5 „Pronosport“

1. Dermata—CFR Tim : 1
2. AS Armata—ITA : x
3. Ciocanul—Univ. : 1
4. Jul—Oţelul : 1
5. Libertatea—RATA : 1
6. CFR Cluj-Juventus : x
7. CSMM—CFR Buc. : 2
8. Amefa—Electrica : 1
9. Politechnica Ts—Minerul : 1
10. Mica—Ripensia : x
11. Tractor—STB : 1
12. Astra Poiana-CFR Trg : x
A. AS. Doljul—BNR : 2
B. ARLUS—Fr. Rom. . 1
C. Ţesătura Piteşti Desrobirea : 1
D. CFR Galaţi-CFR Iaşi : 1

Cronica cinematografică

„Primăvara“

Comedia cinematografică „Primăvara“ demonstrează superioritatea cinematografiei sovietice în domeniul divertismentelor uşoare. „Floarea de piatră“, „Toată lumea râde cântă şi iubeşte“, „Volga-Volga“, „Balerina“, şi acum „Primăvara“ au fost exemple strălucite ale acestui gen în care cinematografia sovietică era acuzată de duşmanii ei că nu realizează.

Şi totuşi filmul „Primăvara“, cursiv, spumos şi plin de o vervă neîntrecută se deosebeşte foarte mult de producţiile occidentale de acelaş gen. In prim plan nu sunt filmate nici vedete cu surâs de copertă de magazin ilustrat, nici picioare apetisante, şi nici corpuri goale. Divertismentul atât de fin „Primăvara“ are un conţinut subţire care se degajă din vizionarea lui. Filmul este comentat în jurul unei probleme. Problema de a se realiza cât mai realist, de a suprapune realizarea artistică pe realitatea cotidiană umană.

Savantul sovietic şi regisorul sovietic iată doi eroi care lucrează pentru un ţel bine stabilit care crează pentruca viaţa milioanelor de oameni să fie mai uşoară.

„Primăvara“ cu toată montarea lui uriaşă nu este făcut să epateze pe spectatorul din stal, ci se subliniază cât de bine se poate înlăturа discrepanţa dintre formă şi conţinut prin armonica lor realizare.

Filmul acesta are toate elementele unei admirabile comedii muzicale : balet, muzică, fast, situaţii de farsă, un humor robust şi sănătos, montare şi mai ales regie.

Regisorul Grigori Alexandrov a dovedit că celebrele producţii americane pot fi depăşite în montare, în filme care au cu adevărat bun gust.

Scene de masă, balete şi situaţii comice au fost prinse de competinţa admirabilă a regisorului care ne introduce în tainele studiourilor sovietice.

Muzica antrenantă, vie, a lui Dunaewski, baletele fastuoase a lui Igor Moisev au complectat cadrul filmului.

Excelenta actriţă Liuba Orlova în rol dublu a jucat desăvârşit rolurile unei savante şi a artistei de operetă secondată de cel mai masiv interpret al filmului sovietic N. Cerkasov care a dovedit după interpretările sale dramatice (Alex. Newski, „Ivan cel Groaznic“) o extraordinară mobilitate pentru comedie.

In general un film care încântă fără a se mulţumi numai să distreze ochiul, şi care pe drept cuvânt a luat premiul I la concursul internaţional de filme de la Cannes.

CRONICAR

1 Martie 1948

(Urmare din pag. I-a)

rupt-o complet cu tradiţia.

Incă din ajun, în anumite puncte ale oraşului, au apărut negustori ambulanţi, ce îşi instalaseră mesuţe pe care aranjaseră artistic cartoanele cu mărţişoare aducătoare de noroc : ţăruşele, potcoave, numere fatidice, purcelaşi şi drăcuşori lucraţi dintr'un material de o strălucire ordinară, prinse de un şnur subţire care se termină cu un canaf alb şi unul roşu.

Cetăţenii s'au strâns în jurul mesuţelor ca ploşniţele la circ.

Şi tinerii au început să-şi scotocească buzunarele şi să cumpere pentru alesele lor aceste mici bijuterii.

— Mărţişoare, cu noroc, domnilor !

— Mărţişoare, cu noroc coniţelor !

Surprize

De 1 Martie a fost surprinsă foarte femeea de casă a vecinului meu, fiindcă gardianul din colţ n'a avut în această zi nici o atenţie pentru ea.

A plâns biata lacrimi amare şi înciudată, a spart un castron din bucătăria stăpânului, care, după toate aparenţele, nu va ţine seama de nici un considerent sentimental atunci când va trebui să închee socotelile fetei.

1 Martie a procurat o surpriză plăcută domnişoarei X, studentă în medicină, care nu se ştia iubită de nimeni şi care a primit un mărţişor frumos prins cu un bold de o carte de vizită, pe care, cu o caligrafie deosebit de atentă, un coleg scrisese câteva versuri din Minulescu.

1 Martie 1943

are însă un sens mult mai adânc. Tineri muncitori, elevi şi studenţi se organizează în brigăzile de muncă care la vară vor transforma faţa ţării.

Forţele populare încep pregătirea campaniei electorale ce trebue să ducă la constituirea unei camere care să ne dea legea fundamentală a României noi, a României republicane.

La 1 Martie poporul şi-a devenit singur judecător şi muncitorimea şi-a luat noi angajamente de mărire a producţiei. „1 Martie a adus un mesagiu nou de speranţă şi a întărit încrederea poporului în forţele sale“.

Revista studenţimii

De curând a apărut Nr. 9 al revistei „Studentul Român“ organul Uniunii Naţionale a Studenţilor din România.

Această revistă aduce un nou reviriment în activitatea extra universitară a studenţimii dând posibilităţi de afirmare celor talentaţi oglindind activitatea depusă de studenţi pe tărâm cultural, soeial-politic şi pe şantierele reconstrucţiei ţării, cât şi pentru a indica drumul just pe care trebuie să păşească studenţimea pentru a asigura un viitor fericit întregului popor.

Astfel numărul 9 se prezintă cu un bogat material cultural politic şi informativ căutând să cuprindă toate manifestările din toate domeniile a studenţimii noastre. Pe primul plan sunt situate „Partidul Muncitoresc Român“ şi „Constătuirea pe fară a secţiilor culturale U. N. S. R. din centrele universitare, — două evenimente importante din viaţa studenţimii române.

„De vorbă cu Marcel Prenant“, e un articol preţios prin clarificarea exemplificată a drumului pe care trebuie să-l urmeze un intelectual într'un stat progresist.

Pagina doua a deschis o interesantă anchetă cu subiectul „care sunt posibilităţile de creaţie ale tinerei generaţii“ ?

Cronici închinate preocupărilor ştiinţifice abundă, evidenţiindu-se justul articol „Unealtă şi evoluţie“ precum şi articole cu un serios caracter revendicativ. „Sportul universitar“ este bine reprezentat într'o întreagă pagină, evidenţiind antrenarea masselor studenţeşti în activitatea sportivă.

In general revista se prezintă la un nivel satisfăcător. Insă este de datoria tuturor studenţilor ca prin colaborări literare sau ştiinţifice să dăm concursul ca „Stndentul Român“ să devină una din cele mai bune reviste de atitudine.

La Iaşi funcţionează la sediul U.N.S.R. secţia culturală o subredacţie a revistei studenţeşti prin care fiecare student poate colabora la organul central al studenţimii din Republica Populară Română.

REP.

Reabilitarea avocatului

(Urmare din pag. I-a)

marilor traficanţi, aveau multă căutare.

Dacă vom căuta în arhivele ministerelor ce administrează bogăţiile statului în dosarele judeţelor comunelor şi eforiilor obşteşti, vom da mereu peste mii şi zeci de mii de referate ale contencioaselor sau ale experţilor special angajaţi, care pecetluiau cu articole de lege jafurile cele mai sfidătoare.

Ne explicăm deci de ce tinerele generaţii educate în mentalitatea regimului au ocolit în permanenţă secţiile de studii care cereau muncă multă şi deschideau perspectivele unei vieţi de muncă perimată, se simţeau ispitite de ceia ce le oferea breasla avocăţească.

Principiile regimului democratic popular, pune frâu tuturor acestor tendinţe. Intrucât se prevăd noi relaţii economice şi de vieţuire între diferitele categorii de cetăţeni, se dă statului o cu totul altă înţelegere de cât aceia pe care a avut-o până acuma. Meseria de avocat se restrânge la limitele sale logice. Ea devine o profesiune cu funcţiune socială bine definită şi nu serveşte ca etapă de parvenire spre situaţia păgubitoare pentru colectivitate.

Pe viitor vor fi infinit mai puţini avocaţi în parlamente, în diplomaţie, ministere, conduceri comunale sau judeţene în schimb avocaţii se vor preocupa mai mult de aplicarea adevăratului drept oriunde vor fi chemaţi să-şi dea părerea.

I. K. U. F.-Iaşi
Duminică 7 Martie ora 5 d. a.
va avea loc un
Symposion
cu subiectul
Limba idiş în viaţa poporului evreu
vor lua cuvântul
D-na prof. G. Fişman, prof. E. Frenkel av. Alter Aron
Intrarea liberă

Palestina în lupta pentru independenţă

(Continuare din pagina I-a)

produce un haos deplin, au început să ia forme foarte clare şi evidente. Administraţia colonială engleză, poliţia, trupele şi un roi întreg de agenţi au pornit o înfrigurată activitate criminală pentru a realiza aceste „prevestiri“.

Ei au putut înfăptui această acţiune mârşavă şi sângeroasă cu ajutorul quisling-ului şi criminalului de război Hagje-Amin, a Muftiului Ierusalimului şi a partidului lui şi prin intermediul şi concursul conducătorilor reacţionari din ţările arabe vecine. Prima intenţie a fost să se antreneze ambele popoare într'un adevărat razboi, ca apoi să fie nevoie de intervenţia imperialiştilor care să apară în postura de „a treia forţă“.

Fapt este că eforturile agentului imperialist în această direcţie s'au lovit de lipsa de voinţă şi chiar de rezistenţa maselor largi ale poporului arab. Administraţia engleză a fost nevoită să se mulţumească deocamdată cu organizarea de bande înarmate în Palestina şi în ţările vecine, bande formate din arabi, polonezi de ai lui Anders, prizonieri fascişti germani şi din fascişti bosnieci Poliţia şi armata britanică au început să aducă pe faţă şi fără nici o jenă „aportul“ lor efectiv şi sângeros la organizarea vărsării de sânge şi a haosului. Provocările sângeroase la adresa arabilor nevinovaţi din partea lui „Irgun Zwai Leumi“ — organizaţie militară teroristă a burgheziei evreeşti — nu făceau decât să toarne din gros gaz peste focul antagonismului naţional aţâţat de imperialism în decurs de decenii.

*

In ultimile patru luni ce s'au scurs într'o atmosferă de turburări, imperialiştii englezi au căutat să dovedească că nu există o posibilitate obiectivă de a se înfăptui independenţa naţională a popoarelor evreu şi arab. In jurul oraşelor şi satelor au loc zi şi noapte schimburi de focuri. Bande în slujba imperialismului şi sub conducerea lui, poliţia şi trupele britanice atacă sectorul evreesc al ţării, intenţionând să-l slăbească şi să-l paralizeze. Tot ele întreţin un regim de teroare în sectorul arab împotriva cercurilor progresiste arabe şi împotriva tuturor forţelor care doresc pacea şi eliberarea de sub jugul imperialismului. Aşa, de exemplu, sub ochii guvernului englez se crează o bază mare pentru bandele înarmate în munţii Samariei. Frontierele Palestinei sunt deschise pentru invazia bandelor şi transportul de arme din ţările vecine. In acelaş timp, poliţia şi trupele trag în membrii gărzilor evreeşti de apărare, îi arestează, le confiscă armele, aruncă în aer punctele întărite. Căutând arme, ei distrug locuinţe sparg podele şi ziduri, jefuiesc tot ce le cade sub mână şi arestează locatarii.

Poliţia engleză trage adesea asupra satelor evreeşti din direcţia satelor arabe şi invers, pentru a-i aţâţa pe unii împotriva altora şi pentru a distruge relaţiile de bună vecinătate. Poliţia şi trupele mai au şi obiceiul de a-i prinde pe evrei şi arabi şi de a-i duce pe primii în sate arabe iar pe aceştia din urmă în sate evreeşti sortindu-i unei linşări sigure. Tot ei obişnuiesc să tragă fără alegere în trecătorii de pe străzi, fără a cruţa femeile şi copiii.

Degajându-se de orice obligaţie, autorităţile engleze desorganizează transportul de pasageri şi de mărfuri. Aproape întreg aparatul de stat care deserveşte populaţia este paralizat. Poşta, telegraful, telefonul, lucrările publice, sănătatea publică sunt în pragul ruinei. In portul Haifa, nu se descarcă zeci de vapoare din pricina tărăgănelilor administraţiei. Sabotând livrările de petrol pentru industrie, comenzile de materii prime şi de produse alimentare pentru populaţie guvernul englez complectează teroarea sa poliţistă şi abuzul armatei printr'un haos economic. Mii de refugiaţi din oraşe şi sate, care au fost nevoiţi să-şi părăsească casele din cauza luptelor, mii şi mii de şomeri, creşterea neîncetată a preţurilor produselor de primă necesitate şi bursa neagră—iată „floricelele“ suplimentare ale teroarei imperialiste în Palestina.

*

Această situaţie grea şi serioasă din Palestina este doar o verigă în lanţul nesfârşit al acţiunilor sângeroase ale taberei imperialiste şi antidemocrate, o verigă în lanţul planurilor lor de creare în Orientul Apropiat a unui bloc sub egida anglo-americanilor cu concursul cercurilor conducătoare reacţionare locale, pentru înăbuşirea mişcării naţionale de eliberare arabe, pentru întărirea bazelor lor militare strategice şi economice. Un stat independent evreu şi unul arab în Palestina ar putea constitui o piedică serioasă pentru imperialism. Iată cauza luptei înverşunate a Angliei împotriva traducerii în fapt a hotărîrii O.N.U. Şi tot aci îşi are originea şi sprijinul ascuns, iar uneori şi faţiş, acordat de America politicii lui Bevin în Palestina. Nerusinarea guvernului britanic în problema palestineană, activitatea lui de sabotare a hotărîrilor O. N. U, decurg tocmai din sprijinul binevoitor al cercurilor imperialiste din America.

Dar vina pentru acest destăţ al imperialismului o poartă şi Agenţia evreească formată din reprezentanţii burgheziei, ai cercurilor sioniste din aceeaş origină burgheză din America şi Anglia, şi ai partidului muncitoresc „Mapai“ (de dreapta). Agenţia evreească nu manifestă voinţa şi hotărîrea de a duce lupta împotriva imperialismului şi a politicii lui în Palestina. Aceste cercuri reacţionare sunt gata să se mulţumească cu o formă exterioară de stat evreu, dependent economiceşte şi politiceşte, cu baze militare pentru imperialismul „aliat“.

Dar în Palestina şi în jurul ei s'a creat o nouă situaţie. Muncitorii şi tineretul manifestă hotărîrea de a lupta pentru obţinerea independenţei naţionale, împotriva imperialismului. Masele populare îşi îndreaptă privirile spre Uniunea Sovietică şi ţările democraţiei populare cu credinţă şi speranţă. Pe frontul sângeros al luptelor şi în focul incendiilor apar mai clar prietenii şi duşmanii.

Partidul Comunist Palestinian luptă pentru traducerea în fapt a hotărîrilor O. N. U., pentru înfăptuirea statelor independente şi democrate evreu şi arab, pentru

„Insula păcii" şi a.. războiului

Noua premieră a Naţionalului. Aspecte şi discuţii cu actorii

In culisele Teatrului Naţional activitatea este mai eferveseentă ca oricând. Premiera cunoscutei comedii „Insula păcii" de Evghenie Petrov, jucată cu mult succes la Bucureşti a făcut ca întreg colectivul teatrului să fie preocupat de acest nou spectacol.

Piesa a fost studiată cu multă atenţie de întreg colectivul teatral, iar distribuţia ei s'a făcut după multe discuţii la care au luat parte toţi actorii.

Repetiţiile care au durat mai multe săptămâni au intrat în faza finală cu premiera de astă seară.

Bombardament aerian

Odată intraţi în culisele teatrului, suntem întâmpinaţi de o salvă puternică de tunete, asemănătoare unui serios bombardament aerian.

— Se bombardează teatrul ?

— Nu, se dau lupte pe... „Insuia Păcii".

Am intrat în plină acţiune. Pe scenă tabloul se desfăşoară în cadrul exotic al unei insule tropicale unde Mr. Jacobs şi-a evacuat familia de teama războiului. Dar pe „Insula Pacii", odată cu descoperirea unor izvoare uriaşe de petrol, războiul începe ! Englezii, japonezii şi negrii vor face din Insula Păcii, Insula Războiului.

Salve de puşti şi salve de artilerie marină ne subliniază finalul tabloului.

Vizita Excelenţei Sale Ion Niculi

In întunericul din sală, din care răsună doar vocea directorului de scenă Marin Iorda, recunoaştem silueta unuia din cei mai iubiţi ieşeni, Excelenţa Sa Ion Niculi, membru în Prezidiumul R. P. R. şi un mare iubitor de teatru. Alături de D-sa a luat loc Dl. Anton Paluga Primarul Municipiului Iaşi şi membru în comitetul de direcţie al teatrului. Câţiva actori care nu joacă în piesă, constitue publicul repetiţiei generale.

Repetiţia decurge normal, cu actorii îmbrăcaţi în costumele respective şi cu machiajul potrivit.

Ceva despre piesă!

cu dl. Marin Iorda este greu să stat de vorbă. „Sunt foarte ocupat !" este una din formulele d-sale obişnuite.

„Ce pot să vă spun despre „Insula păcii" ? o piesă pe care o regisez cu multă plăcere şi la care vreau să aplic noţiunile esenţiale şi să subliniez rolul directorului de scenă în societatea nouă. Sublinierea ideilor principale ale autorului, şi scoaterea în relief pe planul unei comedii superioare a satirei la adresa imperialismului şi a ipocriziei au fost coordonatele principale a l e regiei noastre. Căutăm să demonstrăm şi de această dată cu o distribuţie omogenă ca itatea spectacolu'u ca tot unitar ! Cât despre rest... la premieră !

Şi ce spun actorii !

Dl. Ion Lascăr, actor de multiple posibilităţi este destul de taciturn atunci când este vorba să facă declaraţii : „Interpretez pe un milionar englez ipocrit, pe un adevărat reprezentant al unei mentalităţi imperialiste. Voi căuta să-l prezint într'o lumină cât mai realistă şi cu mijloacele adequate unei comedii de talia „Insulei Păcii".

Dl. Ion Schimbinski : „Stagiunea aceasta m'am putut plânge de roluri. Interpretez pe unul din puţinele personagii oneste ale piesei. Mă voi strădui să-l interpretez ca atare şi mai ales promit solemn că nu mă voi.. bâlbâi.

Alf. Radwanski : „Interpretez pe Mahukina un şef de trib sălbatec. Voi căuta să-l prezint în contrast cu lumea civilizată, dar atât de sălbatecă în moravuri a colonizatorilor".

D. Onofrei : „Un rol de comedie pe care caut să-l adaptez caracterului meu scenic. O mică şarjă la adresa unei nobilimi decadente !"

C. Şerban, regisor şi unul din cei mai activi muncitori ai teatrului : „Am lucrat cu plăcere pentru..." O voce de undeva strigă : „Domnu Şerban, treceţi la rivaltă !" Şi răspunsul a rămas nesfârşit.

Muncă activă

Actori, maşinişti, recuziteri, croitori şi electricieni au muncit cu toţii pentru realizarea acestei premiere care trebuie să fie un adevărat omagiu adus autorului mort eroic pe frontul din Crimeia în 1942. Şi desigur că spectatorii vor primi cum se cuvine această nouă realizare a Teatrului Naţional din Iaşi.

ST. P.

Ordonanţa Municipiului Iaşi cu privire la întrebuinţarea gheţii

Primăria Municipiului Iaşi a emis o ordonanţă prin care se prevede următoarele :

Se interzice cu desăvârşire recoltarea, depozitarea şi comercializarea gheţii naturale în tot cuprinsul Municipiului Iaşi.

Se interzice deasemeni a se introduce (sau depozita ghiaţă naturală în oraş din alte părţi pentru nici una din întrebuinţările sau industriile în legătură cu alimentele şi băuturile.

Se va întrebuinţa numai ghiaţa artificială, provenită din fabrici autorizate de către Consiliul de higienă local şi întrebuinţarea ei se va face în conformitate cu dispoziţiile legii şi regulamentului sanitar.

Toate localurile publice care întrebuinţează ghiaţă, vor avea lăzi speciale, căptuşite cu tablă cu găuri la fund, pentru scurgerea apei rezultate din topire.

Depunerea gheţii, chiar în mod provizor, pe pământ, pe căile public, sau pe vase şi vehicule murdare, este strict interzisă.

Alimentele şi băuturile ce se vor găsi în contact direct cu ghiaţa, care nu întrunesc condiţiunile regulamentului şi ordonanţei de faţă, se vor confisca şi denatura.

Contravenienţii la dispoziţiunile prezentei ordonanţe sunt pasibili de penalităţile prevăzute de legea şi regulamentele sanitare şi Codul Penal.

Docent Dr. Mihail Camner conferenţiar universitar *Boli de copii sugari.* reîntorcându-se în localitate a reluat consultaţiile între orele 3-5 în str. 23 August Carol) 3 vis-a-vis de grădina Copou,

Pregătirea elevilor pentru o viaţă obştească

(Urmare din pag. I-a

bleme cetăţeneşti, familiarizându se cu diferite disciplne sociale şi politice, faptul ar fi cât se poate de util.

In vechiul sistem de educaţie, elevul era îmbâcsit în şcoală cu tot soiul de obstracţiuni ştiinţifice şi apoi era trimis în societate, ca cetăţean, fără nici o aderenţă cu realităţile vieţii. Era un element străin de mediul social, dezorientat şi lăsat la bătaia tuturor vânturilor.

Acest material uman, foarte slab pregătit pentru viaţă, cădea uşor victima politicianismulu burghez şi a diverselor curente nesănătoase.

Era timpul să se pue capăt unei astfel de educaţii vătămătoare tineretului şi societăţii întregi.

Elevul de astăzi e cetăţeanul de mâne, cu un rol mult mai însemnat ca până acum în viaţa publică, deoarece puterea politică aparţine în întregime şi se exercită efectiv de către popor. Acest viitor cetăţean trebue să fie pregătit din vreme, pentru a înţelege bine rostul, obligaţiile şi drepturile lui atunci când va fi chemat să-şi exercite misiunea cetăţenească.

In elanul general de înoire, elevii au simţit ei înşişi ceia ce le trebue şi ceia ce societatea aşteaptă dela dânşii. Şi astfel au luat iniţiativa de a se înregimenta într'o asociaţie menită să ducă la rezultate din cele mai bune.

ARESTAREA unei bande de hoţi care terorizau judeţul Iaşi

După îndelungate investigaţii organele Legiunii de jandarmi Iaşi, în frunte cu d. căpitan M. Mihailescu au reuşit să captureze o temută bandă de hoţi, compusă din 9 indivizi, care terorizează judeţul nostru.

Cuibul hoţilor a fost descoperit la numitul Ioan Tudose din com. Vânători, care era şeful bandei. Anchetat de comandantul Legiunii, Tudose a recunoscut că operează împreună cu banda din 1946 şi a dat lista complicilor săi. Aceştia sunt : D-tru Condrea, V. Crăciun, M. Bulai, I. Bulai, Jenică Balaur, Grig. Aftanase, D-tru Cojocaru şi Catinca Aftanase, toţi originari din Vânători.

La locuinţele acestora au fost găsite depozite întregi cu lucruri furate.

Cercetările continuă.

Comemorarea

Manifestului Comunist la sediul Partidului Naţional Popular

In ziua de 2 Martie a. c. în cadrul şedinţei plenare a Partidului Naţional Popular, dl. Prof. dr. C. Nicuţă a vorbit despre *„Manifestul Comunist"*.

Inainte de conferinţă dl. insp. g-ral Al. Triandaf, a făcut o dare de seamă asupra situaţiei politice mondiale.

A urmat apoi conferinţa d-lui prof. dr. C. Nicuţă.

La 27 Februarie 1848, apare la Londra o mică broşură intitulată „Manifestul Partidului Comunist".

Manifestul Comunist a împlinit 100 de ani.

In acest timp el a devenit evanghelia mişcării muncitoreşti.

Manifestul Comunist este cea mai răspândită carte de pe glob, mai răspândită chiar decât Biblia. Ogiinda necruţătoare a societăţii burgheze şi încrederea în viitorul proletaritului, au fost menite să aprindă scânteia conştiinţei de clasă a celor asupriţi.

Valoarea Manifestului Comunist constă în faptul că autorii au unit dragostea de realitate, cu un spirit ştiinţific realist.

Marx şi Engels opun socialismului utopic şi romantic, socialismul ştiinţific realist, bazat pe legile evoluţiei societăţii.

Misiunea proletariatului constă în înlăturarea definitivă a oricărei urme de exploatare. Manifestul Comunist a p u s bazele teoretice ale mişcării muncitoreşti şi bazele ei tactice.

Şedinţa a fost urmata de discuţii.

unitatea economică şi colaborarea dintre aceste state ca o etapă către colaborarea politică, către unirea în viitor a ambelor state pe baze federative.

Partidul Comunist a fost primul şi din pacate singurul partid care a propus o soluţie democrată în problema naţională din ţara noastră, soluţie bazată pe principiul autodeterminării popoarelor. El a văzut întotdeauna în relaţiile arabo-evreeşti cheia rezolvării principalelor probleme ale ţării. El a luptat şi continuă să lupte pentru colaborarea arabo-evreească mai ales în rândurile clasei muncitoare unde s'au înregistrat deja multe acţiuni comune ale muncitorilor evrei şi arabi pentru interesele lor vitale, reuşindu-se astfel să se lărgească frontul de luptă al forţelor democratice în Palestina.

Forţele real democratice evreeşti şi arabe luptă în condiţiunile cele mai grele ale teroarei imperialiste şi ale şovinismului naţionalist pentru curmarea vărsării de sânge, pentru unirea tuturor forţelor interne împotriva imperialismului. Ele se ridică împotriva provocărilor antiarabe ale organizaţiilor teroriste evreeşti care ajută imperialismului să-şi lărgească câmpul de luptă dintre ambele părţi şi a bandelor teroriste arabe unelte ale imperialiştilor englezi.

Ele luptă pentru crearea imediată a unei miliţii populare numeroase, cu participarea elementelor arabe şi evreeşti progresiste şi iubitoare de pace, pentru crearea unui guvern provizoriu compus din reprezentanţii tuturor organizaţiilor politice, care sunt pentru independenţă şi democraţie reală, care sunt pentru evacuarea trupelor britanice şi împotriva infiltrării trupelor americane, pentru prietenia şi alianţa cu Uniunea Sovietică şi cu ţările noilor democraţii pentru înţelegerea dintre evrei şi arabi şi pentru relaţiile de bună vecinătate.

Popoarele Palestinei au în faţa lor o sarcină concretă — acea de a traduce în fapt hotărîrile O.N.U. în interesul păcii, independenţei şi democraţiei, adică în interesele cele mai vitale ale maselor evreeşti şi arabe şi, prin aceasta, în interesele păcii generale. Forţele democratice palestiniene şi în primul rând clasa muncitoare constitue factorul conducător în îndeplinirea sarcinilor istorice ce stau în faţa ambelor popoare aceste mici dar muit suferinde ţări, victime a politicii sângeroase a imperialismului britanic.

IN URMA MARELUI SUCCES OBŢINUT CU FILMUL

CINEMA „TRIANON"

Primăvara

Spectacolele continuă în fiecare zi de la ora 2 până la ora 11 seara

Evitaţi aglomeraţiile venind la primul spectacol dela ora 2 şi seara la ora 9

Pregătiţi-vă pentru cele mai frumoase distracţii şi surprize la

Balul Crucii Roşii

6 MARTIE 1948

în saloanele Palatului de Justiţie

MAGAZINUL „POPULAR" Iaşi strada Lăpuşneanu 44

anunţă că a primit următoarele mărfuri raţionalizate pentru a fi distribuite pe cortele cu puncte :

6000 m.	Americă	270 m.	Mătase Caro
3000 „	Finette	200 „	st. rochii go l.
„	Zefir	300 „	„ „ „ 70 lat
500 „	Popline	300 „	Crepedechine
230 „	Cămăşi	300 „	Căptuşală
200 „	Satin	500 „	Espagnol de rochii şi lingerie
170 „	Mătase rochii		şi
900 per.	ciorapi băr.	600 per.	ciorapi mărase din cota liberă

Deasemenea asortiment complect de stofe bărbăteşt de lână, stofe Scherg, căptuşeli pentru haine, Aţă

Programul viitor la TRIANON

Filarmonica de Stat „MOLDOVA"
Sala Teatrului Naţional
DUMINICA 7 MARTIE ora 11 dim.
AL 15-a CONCERT SIMFONIC
Dirijor : Prof. Gh. Pascu - Solistă D-na Ella Urnă
Program
1. Weber : Uvertura la Oberon
2. Ceaikovsky : Elegie şi Vals
3. a) S. Drăgoi : Crizanteme
   b) A. Stoia : Doina, Măi băete — Canto Doamna Ela Urmă
   c) Strauss : Glas de primăvară
4. Ceaikovsky : Capricio Italian
5. A. Stoia : Patru jocuri din Ardeal
6. Liszt : Rapsodia Ungară Nr. 2
Prezentarea programului prof. C. Georgescu
Biletele la agenţia Barasch—Preţul locurilor : 80, 60, 50, 40 plus taxele legale--Intrarea publicului după începerea programului este strict interzisă

DOCTOR
S. A. DAVID
Boli Interne şi de COPII, BOLI DE FEMEI
Venerice, Sifilis
Blenoragia vindecă radical în 9 ore. (penicilină)
Iaşi. Str. Costache Negri 5
(colţ Elena Doamna)
Cons. 8—12 dim. şi 2—9 seara

MAŞINĂ SCRIS, Birou *„Adler"* foarte solidă *schimb* contra maşină portabilă. Brăiloiu Garda Financiară telef. 2740, orele 7-9, sau Eternitate 76.

La 6 MARTIE
TOATĂ LUMEA VINE LA
BALUL COMITETULUI DEMOCRAT EVREESC
MUZICA
DANS
FESTIVAL ARTISTIC, etc.
SALOANELE ORFELINATULUI EVREESC

DOCTOR
M. SCHWARTZ
Medic primar de spital specialist în
BOLI De PIELE, SIFILIS, VENERICE
Consultă : 8—11 şi 3—6
Iaşi str. Cuza Vodă 77
(vis-a vis de B-ca Credit Română)

O spargere în str. Sărărie

O îndrăzneaţă spargere a fost făptuită în cursul nopţii trecute în localitate. Răufăcători rămaşi neindentificaţi, s'au introdus prin spargere în locuinţa d-lui Stăniceanu Virgil din str. Sărăriei 105, furând îmbrăcăminte şi lingerie de de mare valoare. Circ III-a poliţie a intreprins investigaţii pentru identificarea şi arestarea hoţilor.

CEA MAI GRANDIOASA REALIZARE CINEMATOGRAFICA

Azi la TRIANON

ULTIMA ORA

Manifestul Frontului Democraţiei Populare

către muncitori, ţărani, intelectuali, meseriaşi, ostaşi

-- Pentru întărirea şi prosperitatea Republicei române

-- Pentru o viaţă mai bună a întregului popor

BUCUREŞTI 4.— Consiliul Naţional F. D. P. a lans at manifestul electoral către ţară, din care transmitem pasagiile esenţiale în cele ce urmează:

In ziua de 28 Martie, poporul nostru este chemat în faţa urnelor pentru a alege pe reprezentanţii săi în Marea Adunare Constituantă.

Partidul Muncitoresc Român, Frontul Plugarilor, Partidul Naţional Popular şi Uniunea Populară Maghiară, reprezentanţii intereselor poporului, au hotărît să-şi unească puterile şi să se prezinte în liste unice cu semnul electoral „soarele".

Frontul Democraţiei Populare luptă pentru întărirea Republici Populare Române şi pentru progresul tuturor celor ce muncesc cu braţele şi cu mintea dela oraşe şi sate

Frontul Democraţiei Populare e alcătuit din partidele care au luptat pentru isgonirea reacţionarilor dela cârma statului.

Am pus rânduială în regimul preţurilor; am realizat reforma monetară; am obţinut o creştere a producţiei de mărfuri; am echilibrat bugetul; a fost înlăturat din guvern grupul Tătărăscu. Am încheiat tratate de prietenie cu toate democraţiile populare şi cu marea noastră vecină, Uniunea Sovietică.

Noua Constituţie

Frontul Democraţiei Populare nu poate să se mulţumească numai cu realizările de până acum. Frontul Democraţiei Populare cheamă întreg poporul la noui realizări şi înfăptuiri.

Frontul Democraţiei Populare va da ţării o nouă Constituţie. Noua Constituţie va trebui să dea muncii, valoarea ce i se cuvine.

In Constituţie, noi vom înscrie şi îndatoririle pe care le are statul pentru ca poporul să se bucure de drepturi şi libertăţi.

Noua Constituţie va consfinţi deplina egalitate politică, socială şi juridica între bărbat şi femeie.

Reformele de bază

Forţele democratice îşi propun să înfăptuiască reforma administrativă democratică. Noile organe locale: Consiliile populare vor fi celea care vor ocupa nouile posturi de conducere. Ne popunem să realizăm o reformă democratică a învăţământului. Ea va deschide larg, drumul spre cele mai înalte căi ale ştiinţei.

Vom înfăptui o reformă fiscală democratică, pentru a realiza uşurările fiscale, reducerea numărului impozitelor, ieftinirea preţurilor. Vom asigura echilibrul bugetar.

Muncitori, ţărani şi oameni ai muncii intelectuale,

Frontul Democraţiei Populare vă cheamă la muncă pentru transformarea României, într'o ţară industrială, cu o agricultură modernă.

Frontul Democraţiei Populare va îndrepta toate eforturile către desvoltarea ţării. Deasemeni Frontul Democraţiei Populare va creia fonduri de investiţii pentru industrializarea ţării. Frontul Democraţiei Populare va sprijini mişcările de întrecere din fabrici şi uzine şi va încuraja şi stimula munca voluntară depe şantierele naţionale.

Muncitori şi funcţionari,

In centrul preocupărilor Frontului Democraţiei Populare stă problema ieftinirii traiului. Frontul Democraţiei Populare vă chiamă la luptă pentru:

a) ridicarea randamentului muncii.
b) întărirea disciplinei în muncă
c) scăderea preţului de cost a mărfurilor
d) mărirea vigilenţii faţă de sabotori
e) apărarea bunurilor naţionale

Ţărani,

Frontul Democraţiei Populare va lupta pentru desăvârşirea Cooperaţiei şi acordarea de credite, pentru îmbunătăţirea schimbului de produse între sat şi oraş, pentru punerea în valoare a sute de hectare de pământ.

Meseriaşi,

Frontul Democaţiei Populare va lupta pentru realizarea cooperăţivelor de producţie şi va sprijini acordarea de credite.

Dreptul la cultură

va fi o grijă de căpetenie a Frontului Democraţiei Populare.

Vor fi sprijinite efectiv ştiinţele artele, literele şi lucrătorii lor.

Armata

se va bucura de o atenţie deosebită. Vom face o armată bine hrănită, bine echipată, bine instruită, pentru a fi o adevărată armată a poporului.

Tineri cetăţeni ai RPR-ului

Frontul Democraţiei Populare nu va precupeţi nici un efort pentru a asigura tineretului un viitor fericit.

Femei,

Frontul Democraţiei Populare va face o realitate din ocrotirea mamei şi a copilului.

Cetăteni,

Frontul Democraţiei Populare estre expresia voinţei poporului de a lichida resturile fasciste şi reacţionare din ţara noastră.

Frontul Democraţiei Populare urmăreşte stabilirea relaţiilor de prietenie cu ţările vecine în frunte cu U.R.S.S.

Muncitori, ţărani, meseriaşi, intelectuali, ostaşi,

Participaţi cu toţii la alegerea Constituantei. La muncă şi la luptă pentru asigurarea unei păci trainice.

Inainte pentru întărirea şi prosperitatea Republicei Populare Române.

Votaţi listele cu semnul „Soarele".

Manifestul e semnat de

CONSILIUL NAŢIONAL
al Frontului Democraţiei Populare

Tif. Col. Credinţa LEMEL-IAŞI

TELEGRAMĂ

Lozul Nr. 27.805 câştigă

Lei 250.000

din premiul de lei 5.000.000

din Colectura CREDINŢA-LEMEL

IAŞI — LAPUŞNEANU 20

Până la 1 Mai crt.

Amenajarea Pieţii Unirii va fi complect terminată

Zeci de echipe de voluntari vor munci necontenit pe diverse şantiere. = Şedinţa comandamentului de asanare a oraşului

Ieri după amiază s'a ţinut la Primărie obişnuita şedinţă bilunară a Comandamentului de asanare a oraşului. A prezidat dl. primar A. Paluga.

Problemele importante care au constituit obiectul discuţiilor şi hotărîrile luate le vom înfăţişa într'un reportaj detailat pe care-l vom publica mâine.

Subliniem faptul îmbucurător că s'a luat decizia că până la 1 Mai — ziua Muncii — amenajarea Pieţii Unirii să fie terminată.

Zeci de brigăzi de voluntari, studenţi şi utemişti, care vor constitui echipe ce vor totaliza 2000 — 3000 oameni vor începe chiar de Duminică munca pe diversele şantiere ale oraşului.

O comisiune restrânsă alcătuită din Primarul Municiplului, ajutorul de Primar, tehnicienii Primăriei şi câte un reprezentant al UFDR, UNSR-ului şi UTM-ului se va întruni în cabinetul d-lui primar Paluga, mâine Vineri dimineaţa pentru a stabili în amănunt programul de lucru al brigăzilor de voluntari.

RECOMPENSĂ LEI 5000. Pierdut, distanţa Gara-Dancu-Cost. Negri, un manşon de stofă verde, cu blană maro, cu diferite acte, pe numele Ana Rotflies. Adresaţi Finchtman, C. Negri 85.

Electorale

BUCUREŞTI 4. — Ministerul apărării naţionale a instituit o comisie centrală electorală a armatei, sub preşidenţia d-lui General Paul Alexiu.

*

Dl. Prof. N. G. Lupu a cerut semnul: două cercuri coocentrice, pentru partidul ţărănesc-democrat (lupist). Acelaş semn fusese cerut şi de grupul D, R. Ioaniţescu—Ahile Şaraga.

Comisia centrală electorală a atribuit semnul D-lui Prof. Lupu, ca adevărat reprezentant al partidului.

Inmormântarea Patriarhului Nicodim

BUCUREŞTI 4. — Azi la orele 11, a început în Capitală, slujba înmormântării Patriarhului Nicodim.

Lista de candidaţi la Vaslui

VASLUI 4. — Azi dimineaţa la orele 8 peste 300 de cetăţeni şi cetăţence s'au prezentat la Tribunalul local unde au depus prima listă de candidaţi. Iată numele lor:

1. Prof. univ. A. Potop (Frontul Plugarilor).
2. Dr. Dimitriu (P. N. P.).
3. Nec. Bărlădeanu Frontul Plugarilor).
4. Harabagiu Const.(PMR).

Citiţi OPINIA

Incorporarea conting. 1947
Seria II-a

BUCUREŞTI 4. — Marele Stat Major înştiinţează că la 1 April se încorporează seria 2-a a contingentului 1947.

Cu această serie, urmează a se mai prezinta şi nesupuşii sau amânaţii din seria I-a sau din conting. 1946 şi toţi acei cărora le-a expirat amânarea pentru studii.

Vânzători de ziare

Se angajează

Doritorii se vor adresa la Oficiul de Difuzare

Intr'o atmosferă sărbătorească şi un entuziasm general

S'a depus astăzi la Tribunal

lista candidaţilor Frontului Democraţiei Populare

Din zorii zilei grupuri masive de cetăţeni cu drapele şi fanfare se îndreptau spre Palatul Administrativ. Erau muncitori şi muncitoare care în fabrici se străduesc necontenit să îmbunătăţească şi să mărească producţia. Muncitori şi muncitoare cu feţele brazdate de suferinţi, de suferinţele îndurate sub vechile regimuri, de suferinţele cauzate de sabotajul elementele reacţionare. Muncitori şi muncitoare care aveau însă privirile luminate de speranţe într'un viitor fericit, într'un viitor pe care ei în atelierile şi uzinele lor şi-l făuresc prin muncă încordată, neprecupeţită. Veneau aceşti muncitori să depue candidatura celor mai vrednici fii ai clasei lor, ai acelora care odată ajunşi în Statul ţării nu le vor înşela nădejdile, nu-şi vor uita făgăduinţele.

Un luptător neînfricat: Ion Niculi

Ei veneau să depue candidatura neînfricatului luptător pentru binele celor mulţi, bătrânului tipograf călit în suferinţe, caudidatura tovarăşului lor drag Ion Niculi.

Ion Niculi era strigătul care ţâşnea din mii de piepturi.

Oameni hotăriţi să făurească o Românie strălucită

Erau intelectuali, universitari, medici, profesori secundari, înalţi funcţionari, ziarişti. Oameni care lucrează pe tărâmul spiritului pentru refacerea morală a poporului nostru, a poporului de muncitori şi ţărani de care ei nu s'au izolat şi împreună cu care făuresc România strălucită de mâine.

Veneau să depue candidatura profesorului Râşcanu.

Veneau să depue candidatura profesorului Nicuţă, distins intelectual ridicat din sânul clasei muncitoare, care are la activul său o bogată activitate pe tărâm obştesc.

Şi au venit din sate îndepărtate ţărani în sumane peticite, femei înegrite de soare, de vânt şi de ploi, care sunt siguri că alesul lor, plugarul Gh. Lemnaru va lupta în Sfatul Republicii pentru a făuri o lege care să le uşureze viaţa şi să le deschidă perspectivele unui viitor fericit.

Politica F. D. P. este politica păcii

Erau acolo femei, multe femei.

Veneau s'o propună pe ţesetoarea Anastasia Anastasescu, care era prima în producţie, prima între toate în lupta pentru câştigirea drepturilor tovarăşelor ei, prima la învăţătură.

Şi erau tineri, tineri mulţi, care ştiau că fericirea lor, dorul lor de a-şi clădi cu braţele proprii o ţară nouă este condiţionat de alegerea listei Frontului Democraţiei Populare. Şi studenţii erau, mulţi studenţi, studenţi cărora parlamentarii democraţi le-a asigurat condiţii bune de studiu, studenţi care doresc pacea pentru a-şi putea continua învăţătura. Şi ei ştiu că politica F. D. P. este politica păcii.

In cântece şi bucurie aşa începe astăzi campania electorală

In palat fanfara intonează cântece. Aşa începe campania electorală astăzi: Cu cântece.

Cântă tinerii:

„Ca să luptăm
Să făurim
Inainte în libertate"...

Ei se prind în hore: muncitori şi ţărani, intelectuali şi studenţi. Şi chiote de bucurie tot poporul. Răsună de bucurie, de cântece şi chiot sala paşilor perduţi.

— *Să trăiască tovarăşul Zaharia Dumitru!* — strigă ceferiştii.

Zaharia Dumitru este candidatul lor. Zaharia Dumitru este un ceferist îndârjit care toată viaţa lui a muncit, a luptat şi a învăţat. Zaharia Dumitru este demn să-şi spună cuvântul în Marea Adunare Naţională. Ceferiştii o ştiu. Deaceea i-au şi depus candidatura.

Muncitoarea Costea Maria îmi spune:

— Sunt fericît că pot depune candidatura unor oameni în care eu am toată nădejdea că ne vor da o Constituţie, o Constituţie care să ne garanteze drepturi şi libertăţi.

La fel ne vorbeşte şi ţesătoarea Şargu Eliza şi strungarul Mazilu şi ţesătorul Zvorăşteanu.

Lista candidaţilor

Lista candidaţilor care a fost depusă d-lui V. Sasu, procuror general al Curţii de Apel are următoarea componenţă:

1. Ion Niculi (P.M.R.)
2. Virgil Ionescu (P.M.R.
3. Lemnaru Gh. (F. P.)
4. Feldman Bercu (C. D. E.)
5. Râşcanu Vasile (F.P.)
6. C. Nicuţă (P. N. P.)
7. Süsman Emil (P.M.R.)
8. Zaharia D-tru (P.M.R.)
9. Anastasescu Anastasia (P.M.R.)

Docent Dr. Mihail Camner conferenţiar universitar *Boli de copii sugari*, reîntorcându-se în localitate a reluat consultaţiile între orele 3-5 în str. 23 August (Carol) 3 vis-a-vis de grădina Copou,

Citiţi „OPINIA"

ORA 12

Micşorarea preţurilor

şi sporirea puterii de cumpărare a salariilor

BUCUREŞTI 4. — Comisia ministerială de redresare economică şi stabilizare monetară, întrunită sub preşedenţia d-lui Gheorghiu-Dej, a analizat situaţia economico-financiară şi-a decis aplicarea unei serii de măsuri pentru ieftenirea vieţii şi uşurarea traiului masselor populare.

Preţurile vor fi scăzute şi se va spori puterea de cumpărare a salariilor.

Pentru micii comercianţi şi meseriaşi se acordă dreptul de revizuire la impunerile fiscale până la 500000 lei anual.

Se reduc cu 30 la sută impunerile agricole pentru judeţele Râmnicul-Sărat Putna, Tecuci şi Buzău.

Revizuirea pensiilor CFR-iştilor

BUCUREŞTI 4.— Direcţia generală C.F.R. a început revizuirea şi recalcularea pensiilor tuturor ceferiştilor. Această revizuire se aplică pensionarilor de la 1910 încoace, cu scopul de a se egaliza situaţiile şi a face pensionarilor o viaţă mai bună.

Regularizarea situaţiei rezerviştilor

BUCUREŞTI 4. — Ministerul Apărării Naţionale înştiinţează ofiţerii şi subofiţerii de rezervă că trebue să-şi pue de urgenţă în regulă situaţia Militară. Ei sunt invitaţi să se prezinte la Cercurile Teritoriale pentru a-şi complecta actele.

Situaţia agricolă foarte bună

BUCUREŞTI 4. — Dupu datele sosite la Ministerul Agriculturii şi Domeniilor, reiese că între 23 şi 29 Februarie, situaţia în ţară a fost următoarea:

A nins în toată ţara, îngheţul solului a fost general în cursul nopţii. 80 la sută din grâu e bun, 18 la sută e mediocru iar numai 2 la sută e stricat. Campania însămânţărilor a început cu febrilitate pe tot cuprinsul ţării. Starea animalelor de muncă e bună. Preţul unei perechi de boi ajunge până la 50.000 lei. In Dobrogea se poate cumpăra o pereche de boi cu 20.000 lei.

Lemne gratuite pentru I. O. V. R-işti

Dela Casa Centrală I. O. V. R. au sosit pentru invalizii din Iaşi 100 bonuri, fiecare bon având un echivalent de 1000 kgr. lemne.

După fixarea modalităţilor de distribuire a lemnelor, se va începe împărţirea bonurilor la Prefectura de judeţ, biroul I. O. V. R.

BIBLIOTECA UNIVERSITĂȚII -IAȘI

ANUL 40 — Nr. 445

ABONAMENTE

Lei 450 . . . . . 3 luni

„ 5.000 Intreprinderi, autorități pe un an

Atelierele tipografice
AȘI, Str. ȘTEFAN CEL MARE 50-52

4 Pagini 5 Lei

OPINIA

ZIAR POPULAR COTIDIAN

Sâmbătă 6 Martie 1948

Redacția și Administrația
IAȘI, STR. ȘTEFAN cel MARE Nr. 50

TELEFOANE:
Redacția. . . Nr. 1202
Administrația . . „ 2049
Serv. de noapte. . . „ 2088

Director C. R. GHIULEA

S'a planificat

Organizarea muncii voluntare pentru reconstrucția Iașului

Interesante ecouri dela ședința Comandamentului de asanare a Municipiului

In ședința Comandamentului de asanare a orașului, ținută Miercuri după amiază la Primărie sub președenția d-lui primar A. Paluga, d-sa deschizând desbaterile, a arătat că în ultimele două săptămâni s'a lucrat cu un randament micșorat, întrucât vremea n'a fost favorabilă.

Primarul ține însă să releve că s'a început colectarea materialului necesar lucrărilor viitoare. Chestiunea transporturilor rămâne însă o problemă deschisă și nerezolvată. *Până când conducătorii tuturor instituțiilor din Iași nu vor pune regulat în fiecare Duminică autovehiculele la dispoziția Comandamentului munca nu va putea fi dusă la bun sfârșit.*

Dl. primar Paluga, arată apoi că după terminarea lucrărilor în Piața Unirii, — obiectul principal de lucru este continuarea și desăvârșirea străpungerii străzii Ștefan cel Mare. Pentru înfrumusețarea Pieții Unirii—care va fi mult lărgită — șeful serviciului horticol a pregătit materialul necesar. Peluzele vor fi ornamentate cu flori variate.

In cursul verii — spune Primarul — se va proceda și la îmbunătățirea Cartierului Frumoasa, creindu-se acolo o piață de alimente și o grădiniță de copii.

Activitatea în ultimele două săptămâni

Din raportul expus de dl. Weinștein secretarul Comandamentului, desprindem ;

In ultimele două săptămâni s'au efectuat în Piața Unirii 4277 ore de muncă plătite ; s'au făcut 26 transporturi de moluz ; s'a procurat 18850 kgr. ciment.

In munca voluntară s'au distins ; salariații Primăriei Iași 46 persoane (cu 138 ore), celula 4 a a Sectorului I a organizației ieșene a PMR cu 18 ore, salariații ORM-ului cu 20 ore, Liceul Militar cu 900 ore, 120 muncitori ai Atelierului Nicolina (360 ore) UTM-iștii cu 84 ore.

In total au lucrat dela 18 la 25 Februarie 1047 voluntari, care au prestat la un loc 3198 ore de muncă. Au fost 43 transporturi benevole de moluz.

Concasorul lucrează de 10 zile cu cîte o echipă de zi și una de noapte.

Sarcinile imediate

ale Comandamentului sunt: planificarea muncii voluntare, dislocarea și transportul de moluz, acoperirea suprafeței grădinii în Piața Unirii cu pământ negru și aprovizionarea cu materialele necesare suprafețelor ce se dau circulației.

Reorganizarea Serv. Salubrității

Ia Iași a fost adusă la

(Continuare în pag. 2-a)

Distribuirea orzului

pentru campania însămânțărilor de primăvară

— Fixarea depozitelor de carburanți —

La Prefectura de Județ a avut loc o ședință a Comandamentului Județean pentru însămânțări, prezidată de d. subprefect Ion Pricâ. Au fost prezenți d-nii Cocimaru directorul Cameret Agricole, V. Condrea directorul Oficiului Economic, Hrimiuc directorul Federalei, Ostrovschi din partea P.M.R., insp. Costețchi și Lențoiu dela Frontul Plugarilor.

S'a stabilit cu acest prilej distribuirea cantității de 150 vagoane orz pentru însămânțările de primăvară.

Totodată, au fost stabilite în diferite puncte ale județului depozite de carburanți care să alimenteze tractoarele întrebuințate la arături.

Șantier de reconstrucție în U. R. S. S.

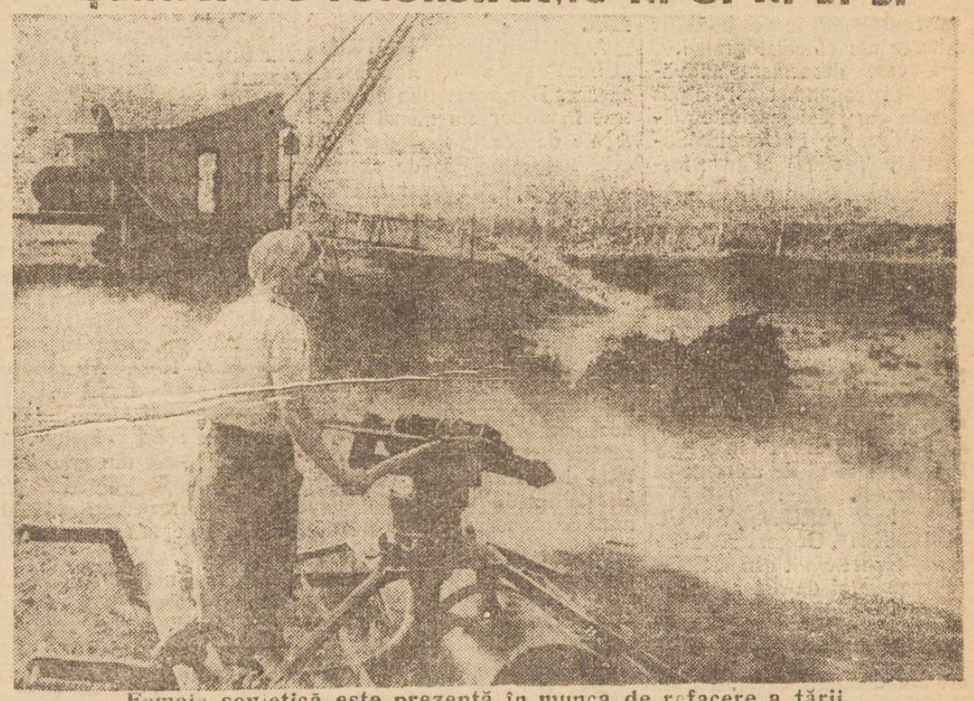

Femeia sovietică este prezentă în munca de refacere a țării.

Noui realizări ale Comitetului Național pentru ocrotirea copilului

Au fost create încă 2 cantine în oraș. Importanța Centrului de lapte

Nu de mult, Comitetul Național de Ocrotire al Copilului a înființat în orașul nostru încă două cantine : prima în cartierul Bogdan, purtând numele Președintelui consiliului de miniștrii, Dr. Petru Groza și a doua pe lângă grădinița de copii din cartierul Socola.

Prin crearea acestor noui centre de lapte un număr de 310 copii primesc zilnic o mâncare caldă și consistentă, atât de necesară celor debili cărora familiile lor, nu sunt în stare să le procure o alimentație suficientă.

Importanța centrelor de lapte

este cunoscută de fiecare. In anii de secetă, după un război crunt și pustiitor, cu mijloace extrem de reduse, s'au făcut primii pași pentru salvarea copiilor din ghiarele foametei și a mizeriei. Fiecare își amintește de opera de salvare a copiilor întreprinsă de Cars. Cu toate zvonurile lansate și întreținute de rămășițele „partidelor istorice" din acea vreme, această operă de salvare a copiilor a putut fi dusă la bun sfârșit.

Astăzi, prin crearea Comitetului Național de Ocrotire, Guvernul a întreprins cea mai vastă acțiune de ocrotire a copiilor ce a fost înregistrată vreodată.

Câteva cifre ne vor lămuri asupra celor ce s'au realizat până în prezent în această direcție.

12.164 suflete înscrise la cantinele din oraș și județ

Din cantitățile de alimente trimise de Guvern pentru centrele de lapte din orașul și județul Iași, au fost folosite până în prezent: 11.183 kg. grăsimi, 2221 kg. zahar, 1349 kg. marmelada, 1944 kg. griș, 35023 kg. lapte pudră și 170940 kg. lapte proaspăt ; au fost achiziționate și 2 vagoane porumb.

In total, funcționează în orașul și județul Iași 94 cantine, dintre care 53, numai în județ.

Iau masa la aceste centre un număr de 12.164 suflete, copiii în primul rând și în unele locuri, mamele copiilor care sunt complect lipsite de mijloace.

Astfel, în oraș iau masa 4164 persoane zilnic, iar în județ 8000 persoane. Tendința C. N. O. C. secția Iași este de a mări pe cât posibil numărul centrelor, dându-se astfel posibilitate unui număr cât mai mare de copii să primească zilnic o hrană gustoasă și consistentă. Iată încă o dovadă că :

Pentru creșterea unui tinerel robust și sănătos, Guvernul țării nu socotește nici-un efort prea mare. Z.S.

Studenții participă la consolidarea Republicei Populare Române

Meetingul din sala Phoenix. Programul

Ziua de 3 Martie a fost sărbătoarea tinerelor forțe studențești conștiente de misiunea lor în viața socială a tinerei Republici Populare Române.

Zeci și sute de studenți sosiți în grupe compacte au umplut până la ultimul loc sala cinematografului Phöenix.

Prin entuziasta lor prezență, studenții au demonstrat nivelul lor politic și apartenența lor față de marile prefaceri care au animat țara noastră în ultima vreme.

3 Martie, aniversarea a 2 ani dela înființarea UNSR-ului a devenit sărbătoarea studenților conștienți.

Serbarea studenților

In sala frumos pavoazată cu drapele și îndemnuri studențești, festivitatea a fost deschisă prin întonarea imnului RPR de către corul studenților.

S'a trecut apoi la alegerea prezidiumului activ al serbării format din : d-nul rector Leon Baliff, rector Cezar Partenie, Ion Solomon președintele centrului UNSR Iași, Frost delegat al UTM-ului și d-nii Mihailescu și Coca Oreste.

S'a remarcat în sală entuziasmul cu care a fost salutată prezența profesorilor printre studenți, demonstrând astfel legăturile tot mai accentuate care se formează în lumina învățământului nou între corpul didactic și studenți.

Dl. Al. Chiprian secretar general al UNSR Iași a dat cuvântul d-lui rector Leon Baliff.

Cuvântul rectorilor

Dl. rector Leon Baliff a adus UNSR-ului un cald salut din partea Universității „Cuza Vodă", urând studenților să-și continue mai departe lupta pentru viitorul socialist al R.P.R.

Dl. rector Cezar Partenie a arătat noile legături de colaborare dintre profesorii și studenții democrați, îndemnându-i pe studenți să-și continue activitatea pentru reconstrucția și propășirea țării.

Dl. Frost a adus un salut din partea UTM-ului, arătând legăturile de înfrățire dintre toți tinerii din România pentru reconstrucția țării.

Cuvântul studenților

Dl. Ion Solomon președintele UNSR Iași a făcut apoi un raport politic al celor doi ani de activitate studențească.

D-sa a făcut un istoric al etapelor prin care a trecut organizația democrată a studenților, subliniind rolul studențului în lupta contra elementelor reacționare și diversioniste care mai persistă încă în facultăți.

D-sa a arătat realizările practice ale acestor 2 ani de

FREDY

(Continuare în pag. 2-a)

O demisie semnificativă

D-na Annabella Buker a fost o americană obișnuită să vadă lucrurile așa cum a învățat în școlile americane, unde faptele sunt prezentate prin prisma intereselor Wall-Street-ului, adică falș.

D-na Annabella Buker era o femee de o sârguință și o conștiinciozitate care ies din comun. Grație calităților și studiilor ei, a fost numită ajutoarea șefului biroului de informații al Ambasadei U. S.A. la Moscova.

Americana noastră, când a plecat în U.R.S.S. avea o anumită opinie despre țara socialismului, despre oamenii sovietici și ateșii lor în posturile pe răspundere. O opinie — s'o mărturisim — nu tocmai favorabilă. Fiindcă într'o lumină cu totul defavorabilă prezentau presa și oamenii trusturilor din țara sa această lume.

Un lucru însă știa americana noastră. Că în lupta aprigă împotriva barbariei naziste, armata sovietică a avut rolul hotărîtor și că pacea omenirii nu poate fi asigurată decât printr'o colaborare cinstită între cele două mari puteri.

Și d-na Buker și-a luat postul în primire cu scopul de a contribui cu forțele ei la asigurarea păcii omenirei.

In Uniunea Sovietică femeea americană cu sufletul cinstit a văzut însă că lucrurile nu se prezintă chiar așa cum le știa ea deacasă. In clădirea ambasadei americane din Moscova femeea americană, și-a dat seama că funcționarii nu lucrează

ION LUCREȚIU

(Continuare în pag. 2-a)

Agricultura în țara noastră

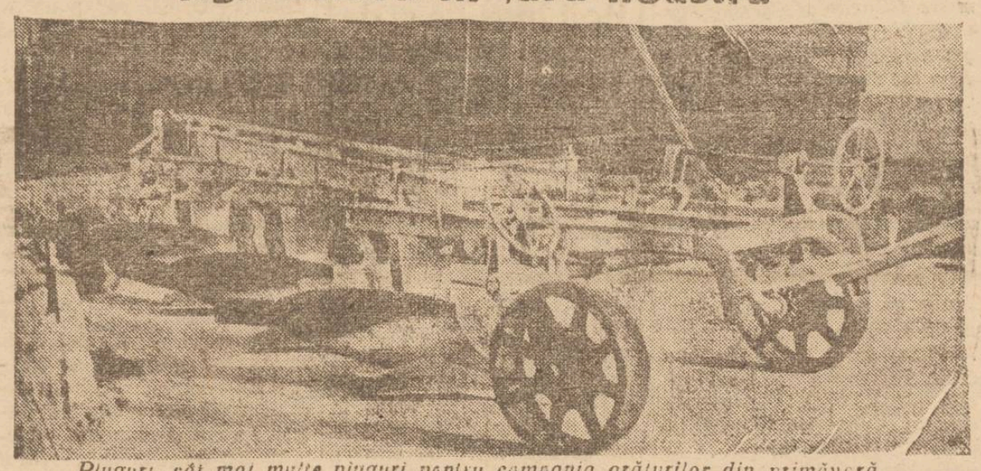

Pluguri, cât mai multe pluguri pentru campania arăturilor din primăvară

Cu bani peșin...

(Turcia și planul Marshall)

Făgăduelile americane de a acorda Turciei ajutor economic s'au dovedit a fi un bluff. Acest lucru a dovedit clar tuturor turcilor, după ce Departamentul de Stat al U. S. A. a declarat că Turcia va putea să primească ajutor american în contul „planului Marshall" numai cu condiția de a-l plăti cu bani peșin. Aceasta înseamnă că Turcia cu toate promisiunile și asigurările Washingtonului, nu va primi din U. S. A. nici subvenții, nici credite, nici mărfurile ce-i sunt necesare. Membrii Congresului american care în cursul vizitei lor în Turcia, făceau atâta caz despre dragostea pe care americanii o poartă turcilor, înapoindu-se în U. S. A. au convins Congresul că Turcia trebue să plătească cu bani peșin pentru toate mărfurile.

Această hotărîre a Washingtonului a provocat mare panică în clica conducătoare a Turciei. Ankara a adoptat imediat atitudinea rudei sărace. Intr'un interview acordat corespondenților ziarelor americane, ministrul de finanțe Keșmir s'a plâns că rezervele de aur turcești s'au micșorat cu 30 la sută în ultimii doi ani, iar rezervele de valută străină au fost epuizate aproape complect. In acelaș timp, datoriile externe ale Turciei au atins 25 milioane dolari.

Ismet Inonu, președintele Turciei, s'a grăbit să declare ambasadorului american la Ankara, Wilson, că situația economică a țării este critică și că ea se va înrăutăți dacă Turcia va trebui să plătească cu bani ghiață mărfurile livrate de Statele Unite.

Intre timp piața Turciei este inundată cu mărfuri de proveniență americană de proastă calitate. Pentru acestea Ankara își cheltuește aurul și valuta. Americanii nu exportă nici tractoare, nici mașini. Ei nu exportă nici îngrășăminte chimice, nici materii prime necesare industriei turcești, In schimb, concernele americane au inundat piața turcească cu articole de galanterie, textile, haine confecționate (deseori purtate), încălțăminte, parfumerie, cravate, fulare, jucării, adică cu mărfuri care se produc de mult în fabricile și atelierele turcești.

Se înțelege că concurența americană are o influență dăunătoare asupra industriei din Turcia. Una după alta întreprinderile își micșorează producția sau se închid cu totul. Și într'un caz și într'altul, sute și mii de muncitori sunt aruncați în stradă. Ministrul muncii, Balta, a recunoscut de curând că 300 mii muncitori din Istambul se află într'o situație foarte grea.

Monopoliștii americani nu se mulțumesc numai cu faptul că mărfurile lor sunt libere

(Continuare în pag. 2-a)

Frânturile liberale

Printre curiozitățile vremii se numără și supraviețuirea așa zisului partid liberal de sub șefia d-lui Petrică Bejan de la Ploești. E vechea frântură tătărăsciană din marea familie politică a Brătienilor, abandonată acum și de dl. Gușă Tătărescu și căzută moștenire d-lui Bejan,

Dintr'o notiță de ziar, aflăm că bejănarii au și un port-cuvânt cotidian denumit „Drapelul", moștenit odată cu restul patrimoniului rămas pe urma fostului ministru de externe.

Din aceiaș notiță de ziar aflăm că „Drapelul" despică firul în patru și vorbește în felul următor despre un nou liberalism :

„Liberalismul vechi este de domeniul Istoriei. Noul liberalism conține însă în el toate virtualitățile de viață și creație ale viitorului, pe care numai alte generații vor putea să le judece".

Chestia asta cu „alte generații" e cam obscură. Nu știm cum trebuesc plasate în timp generațiile cu pricina.

Insă noi am fi intrigați să aflăm astăzi ce este cu noul liberalism rezervat posterității.

Noi știam că există un singur liberalism, bazat pe formula de politică economică „laisser faire, laisser passer". Acest liberalism de exploatare a

R.

(Continuare în pag. 3-a)

Realizatorul comediei cinematografice sovietice

Grigore Alexandrov

regisorul filmului „Primăvara"

In rândul maeştrilor cinematografiei sovietice, Grigore Alexandrov ocupă un loc de frunte şi cu totul aparte,

Dacă putem să ne exprimăm astfel, el este un virtuos în folosirea posibilităţilor tehnice cinematografice, un om îndrăgostit în posibilităţile tehnice ale cînematografiei.

El este deasemeni adevăratul propagandist care a pus bazele comediei muzicale cinematografice în Uniunea Sovietică, produs al transformării revistei de altădată.

Grigore Alexandrov are astăzi 43 ani. De 23 de ani el lucrează în cinematografie. Până atunci, timp de două sezoane, el a fost actor al Teatrului din Moscova-Proletkult, condus pe atunci de Serghei Eisenştein.

In cinematografie, Alexandrov şi-a început activitatea cu filmul „GREVA" în care a îndeplinit rolul de asistent al regisorului.

In filmul „CRUCIŞETORUL POTENKIN", Grigore Alexandrov a participat în calitate de regisor şi de actor, îndeplinind rolul locotenentului Ghilearevski.

In 1927, Grigore Alexandrov a debutat ca scenarist. După scenariul său, regisorul Evghenii Cerveacov a realizat filmul „Fata de pe râul îndepărtat".

In 1932, Alexandrov debutează pentru prima oară ca un regisor independent. El a lansat filmul documentar sonor „Internaţionala", interesant din punct de vedere al folosirii sunetului şi vocilor.

Anul de debut al lui Alexandrov

Anul 1934 poate fi socotit drept anul debutării lui Alexandrov în genul care i-a adus glorie. El a lansat filmul „Toată lumea râde, cântă şi dansează" în care îşi face debutul Leonid Utesov.

In afar de aceasta, în acest film este fotografiată şi Liubovi Orlova, care până acum apăruse numai în roluri dramatice.

Filmul este prezentat sub formă de revistă, cu superioritatea elementelor lirice asupra celor satirice. Acţiunea se desfăşoară într'o staţiune climaterică, situată pe malurile Mării Negre. In film se pot auzi o mulţime de cântece popular ruseşti.

Un alt film al lui Alexandrov conţine toate elementele unei reviste pe baze melodramatice şi nu de comedie.

Acţiunea se desfăşoară în jurul soartei unei artiste străine de muzic hall, exploatată în mod crunt de antreprenorul şi partenerul ei, şantajând-o că-i va desvălui taina. Iar taina consta în faptul că fiul ei moştenise culoarea sofului şi era negru.

Cei care urăsc pe oamenii de altă rasă, desigur că vor evita să mai admire o artistă, care nu numai că a avut vreun contact cu un negru, dar a şi avut un copil cu acest negru. Cu alte cuvinte descoperirea tainei ei, înseamnă somaj. Dar în Uniunea Sovietică acest lucru nu are nici o importanţă, căci aci nu există ura de rasă.

Acest film purta titlul de „Circul" şi a obţinut mare succes. Din acest film au intrat în popor nu numai cântecele de dragoste, dar şi cele patriotice, ca de exemplu cântecul „Ce mare este ţara mea scumpă". Acest cântec se fredonează şi în popor, se cântă la radio şi la concerte.

Cel mai mare succes al lui Alexandrov

In anul 1937 Grigore Alexandrov a realizat filmul documentar „Raportul tovarăşului Stalin asupra proectului de Constituţie a URSS-ului la întrunirea extraordinară a consiliilor". Această lucrare a necesitat o siguranţă deosebită, o virtuozitate perfectă, o perfecţiune tehnică.

In anul 1938 Grigore Alexandrov realizează filmul „Volga-Volga". Acest film a avut cel mai mare succes din toate filmele realizate de dânsul. In acest film debutează din nou Liubovi Orlova, care, după „Toată lumea cântă râde şi dansează" şi „Circul", a devenit cea mai populară şi iubită artistă. Subiectul filmului este bazat pe principiul comediilor muzicale.

Tot ce a fost realizat în filmele „Toată lumea cântă, râde şi dansează' şi în ‚Circul" capătă, în filmul „Volga-Volga" o expresie şi mai vie. Tablourile în care realitatea se îmbină cu un spirit uşor, inventiv, formează un tot care provoacă atenţia şi ţine viu interesul spectatorilor.

La conducerea studioului „Mosfilm"

In acelaş an 1938, Alexandrov se întoarce la filmul documentar. De data aceasta el nu se foloseşte de un material primit, ci realizează singur fotografierea unei demonstraţii de cultură fizică, căreia îi este dedicat filmul, ce a avut un mare succes.

In anul 1940, Alexandrov pune în scenă filmul „Calea cea luminoasă", cu Liubovi Orlova în rolul principal. In acest film sunt din nou folosite tablourile cinematografiate de el însuşi, şi atât de bine folosite în filmul „Volga-Volga".

Acţiunea noului film se petrece la Moscova şi este legată cu expoziţia agricolă, deschisă chiar în acel moment. Elementele găsite până atunci şi folosite cu succes, sunt bine aplicate şi în filmul „Calea luminoasă".

In anii războiului Alexandrov conduce munca punerii în scenă de către tinerii regisori. In ultimii doi ani el conduce cel mai mare studio sovietic „Mosfilm" unde lucrează cei mai mari maeştri ai artei cinematografice.

Metode ştiinţifice întrebuinţate în agricultura sovietică

Conferinţa d-lui Vancea la cercul de studii al Frontului Plugarilor Iaşi

Zilele trecute a avut loc la sediul partidului Frontul Plugarilor din localitate conferinţa d. prof. Vancea despre „Metode ştiinţifice întrebuinţate în agricultura sovietică".

Conferenţiarul a arătat avântul mare pe care-l ia agricultura în Uniunea Sovietică şi rezultatele excelente obţinute, prin întrebuinţarea de metode ştiinţifice. Nume ca ale lui Micimin, Lisenco şi Ţiţin au devenit de renume mondial prin descoperirile importante ce le-au făcut în domeniul agricol. Documentata conferinţă a d. profesor Vancea a prilejuit o serie de discuţii la care tau participat d-nii: prof. P. Todicescu, prof. dr. V. Râşcanu, D. Dobârceanu, C. Lenţoiu, pr. I. Solomei, av. Gh. Stati.

— SPORT —

In urma forfaitului de Miercuri

Iată cum arată clasamentul Diviziei B. seria II-a

In urma ultimelor rezultate înregistrate, iată cum arată clasamentul general al Div. B. seria II-a;

1.	Metalo chimic	—29	
2.	Textila Sf. Gh.	—25	
3.	U. M. Concordia	—25	
4.	Sindicatul Petrolist	—24	
5.	ASPI-UNSR	—22	
6.	Arlus	—21	
7.	Textila Buh.	—20	
8.	CFR Gaiaţi	—20	
9.	CFR Trg.	—19	
10.	CFR Iaşi	—18	
11.	Danubiana	—17	
12.	Astra Poiana	—16	
13.	Tractor	—14	
14.	Fr. Rom.	—14	
15.	Dinamo	— 9	
16.	STB	— 8	

In campionatul de primăvară, clasamentul a suferit o modificare. Astfel, Politechnica care era leader, a fost detronată de către CFR Trg.

Mâine vă prezentăm pe Petrescu (CFR)

In numărul de mâine, continuăm seria prezentărilor, din Cadrul Colţului „Sportivii ieşeni în intimitate".. Vom prezenta pe Petrescu, centrul atacant al CFR.-ului.

Macaby—Arte Grafice la wolley-ball

Mâine are loc matchul amical de wolley-ball între Macaby şi Arte Grafice. Va alinia echipa complectă, aceeaşi care a obţinut succesele anterioare.

Săptămâna sportului studenţesc la Iaşi

Intre 21 şi 29 Martie are loc la Iaşi, săptămâna sportului studenţesc. Cu acest prilej se vor organiza mari întreceri sportive.

Duminică Politehnica U.N.S.R. - Astra Moreni

Duminică se dispută la Iaşi, matchul divizionar de football între Politechnica U. N. S. R. Iaşi şi Astra Moreni.

In cazul unei victorii, studenţii saltă în locul 4.

In numărul de mâine, vom face o avant cronică detaliată, cu prezentarea ambelor formaţii.

Studenţii fac gimnastică în sala Macaby

Prin bunăvoinţa conducătorilor alb-albaştri, sala asociaţiei Macaby, va fi utilizată de gimnaştii UNSR-ului.

C.F.R.-Iaşi pleacă mâine la Galaţi

Mâine părăseşte oraşul nostru cu destinaţia Galaţi, Caravana CFR-ului. Vor face deplasarea toţi jucătorii titulari plus rezervele, Csillag urmând să alcătuiască unsprezecile, chiar la Galaţi.

Manolescu, fost la Textila Sf. Gheorghe şi Ciocanul achiziţionat de C. F. R. Iaşi

CFR Iaşi a făcut o nouă achiziţie. Este vorba de Manolescu, fost la Textila Sf. Gheorghe şi Ciocanul—Buc.

Se pare că jucătorul nu va putea căpăta drept de joc decât după consumarea returului divizionar. Manolescu a făcut eri antrenament în compania celorlalţi ceferişti, iar Csillag s'a declarat mulţumit de el.

Vâlvoiu şi-a mărit „zestrea" cu alte 2 goaluri

14	goaluri	—	Vâlvoiu,
9	„	—	Petrescu (CFR).
6	„	—	Nastea
4	„	—	Vechiu
3	„	—	Bârsan, Talpă, Raşină, Gologan
2	„	—	Popovici, Schreiner
1	goal		Dunea, Deak, Savin

C.F.R.-Iaşi a câştigat cu 3-0 (forfait) matchul cu Franco-Română

Prin neprezentarea lui Franco-Română Brăila, C.F.R. Iaşi a câştigat cu 3-0 (forfait).

S'a planificat organizarea muncii voluntare pentru reconstrucţia Iaşului

(Urmare din pag. 1-a)

cunoştinţa celor prezenţi de dl. ing. Latchin dela Regia Publică Comercială pentru Electricitate, tramvaie, apă, canal-salubritate.

Cu aprobarea forurilor superioare din Bucureşti salubritatea a fost scindată în secţia transport şi secţia curăţenie.

In buget s'a prevăzut reorganizarea grajdurilor şi a remizelor instituţiei, creiarea cantinei pentru podari.

Peste două săptămâni o primă serie de 50 măturători vor apare la lucru în halate şi bonete cu insigna ETACS şi număr de ordine. Aceasta, întrucât cele 600 metri doc pentru confecţionarea salopetelor a fost dată la confecţiune. Săptămâna viitoare se vor monta pe stâlpii străzilor periferice încă un număr de 10 cutii de metal pentru aruncatul hârtiilor.

Planificarea muncii voluntare

După ample discuţiuni la care au luat parte dl. primar A. Paluga, ajutor de primar dr. L. Weisselberg, reprezentanta UFDR, reprezentantul UNSR-ului, al UTM-ului şi tehnicienii Municipiului, s'a hotărât ca — după un plan bine chibzuit şi dinainte stabilit în amănunt — brigăzile de voluntari să iasă la munca de reconstrucţie a Iaşului începând de Duminică 7 Martie crt.

Se va lucra în acelaş timp pe mai multe şantiere, — obiectivele fiind stabilite în aşa fel ca în aceiaşi zi să poată munci chiar 2-3000 voluntari.

Supraveghetori vor fi studenţii dela secţia Construcţii, anul 3 şi 4.

Membrele UFDR ului îşi iau angajamentul să mai amenajeze terenuri de joc pe lângă toate cele cinci Cămine de zi existente în localitate.

Diverse comunicări

D-nii Gh. Păun, primul-preşedinte al Curţii de Apel şi ing. Profir fac comunicări. Primul în legătură cu grădina din faţa Palatului Administrativ solicitând grabnica ei amenajare şi al doilea cerând — în numele locuitorilor din cartierele Conta, Şos. Păcurari şi strada Păcurari—ca pe traseul Păcurari — Ilie Pintilie—Uzina să pună în circulaţie mai multe vagoane de tramvai.

S'a luat act şi se vor aviza la măsurile ce trebuiesc luate.

Şedinţa viitoare a Comandamentului se va ţine Miercuri 17 Martie crt. ora 5 d. a. la Primărie, — *când trebuie să fie prezenţi şi toţi şefii de sectoare.* REP.

DOCTOR
S. A. DAVID
Boli Interne şi de COPII, BOLI DE FEMEI
Venerice, Sifilis
Blenoragia vindecă radical în 9 ore. (penicilină)
Iaşi. Str. Costache Negri 3 (colţ Elena Doamna)
Cons. 8—12 dim. şi 2—9 seara

O DEMISIE semnificativă

(Urmare din pag. 1-a)

pentru pace.

In contact cu oamenii sovietici şi cu gândirea sovietică, americana noastră şi-a putut explica cauzele demagogiei antisovietice, ale ascuţirei luptei dintre cele două tabere.

„Timpul petrecut în Uniunea Sovietică mi-a deschis ochii" mărturiseşte dânsa într'o scrisoare.

D-na Buker şi-a înaintat atunci demisia din postul pe care-l deţinea. Şi a refuzat să se întoarcă în America. Fiindcă şi-a dat seama că în America, Wall-Streetul exploatează toţi oamenii şi toate bogăţiile.

Americana Buker a rămas în U.R.S.S., fiindcă în nici o ţară capitalistă o femee care gândeşte, care simte şi vrea să lupte pentru pace nu e liberă.

Un singur fapt o neliniştеşte pe cetăţeanca noastră. Să-i dăm cuvântul:

„Este evident pentru mine că mulţi americani nu sunt suficient informaţi despre viaţa poporului sovietic şi nu au o înţelegere obiectivă a năzuinţelor şi idealurilor acestui popor. Prea adesea — continuă ea — cădem sub influenţa unor persoane reacţionare, care depun cele mai mari eforturi pentru a crea divergenţe şi a provoca vrajbă între popoarele american şi cel sovietic".

Să sperăm însă că demisia d-nei Buker din postul pe care l-a deţinut şi refuzul ei de a se întoarce în Statele Unite vor da de gândit oamenilor simpli de peste ocean îi va face să cântărească — cum spune curajoasa lor compatriotă —toţi factorii esenţiali şi să se convingă în cele din urmă de adevăr. Deaceea socotim această demisie edificatoare, semnificativă chiar, căci e clar, că gestul d-nei Buker nu este un gest izolat.

Gestul acesta se încadrează în acţiunea pornită de toţi cetăţenii progresişti ai Americei împotriva politicei trusturilor, a cărei exponenţi sunt Truman şi Marshall.

Cu bani peşin...

(Urmare din pag. 2-a)

a importul în Turcia, Wall-streetul, considerând Turcia ca ţara vasală, instaurează controlul său şi asupra exportului acestei ţări şi cere, în special, ca ea să exporte în Europa mari cantităţi de produse agricole. Insă, recolta din acest an este departe de a fi satisfăcătoare. Ziarele din Instambul scriu că rezervele de grâu de abea dacă vor ajunge până în Aprilie şi atunci va fi nevoe sau să recurgă la măsuri excepţionale, adică la introducerea cartelelor, sau să se importe cereale.

In acelaş timp monopolurile americane îndeamnă guvernul turc să restrângă producţia şi exportul unei serii de mărfuri turceşti, care ar putea concura produsele americane pe piaţa externă.

Astfel, Departamentul de Stat al U.S.A. insistă ca Turcia să-şi reducă, de pildă, semănăturile de tutun, deoarece „ţigările americane se bucură, chipurile, de o creştere crescândă pe pieţele mondiale.

Este semnificativ faptul că Marshall s'a ocupat personal de chestiunea desfacerii ţigărilor în străinătate. Luând cuvântul în faţa producătorilor de tutun din statul Georgia, el i-a încredinţat că le va asigura în întregime desfacerea ţigărilor americane în Europa. Astfel Washingtonul are de gând să desfacă pe pieţile mondiale în locul tutunului turcesc şi grecesc, ţigări americane. Insă, reducerea producţiei de tutun din Turcia, lucru asupra căruia insistă U. S. A. atinge interesele multor zeci de mii de familii de ţărani şi-i condamnă la ruină complectă.

Aceasta desigur va avea o consecinţă grea pentru economia Turciei, deoareee tutunul ocupă primul loc în exportul general al ţării. In urma directivelor concernelor de tutun din U. S. A. reprezentanţii lor au încetat acum cu desăvârşire să mai cumpere tutun turcesc.

In Turcia, oamenii încep să recunoască tot mai mult că ţara se află pe marginea catastrofei, că mizeria actuală se datoreşte faimosului „ajutor" american. Ţăranul, muncitorul, meseriaşul, intelectualul turc, plătesc deacum scump pentru militarizarea febrilă a ţării, de care au nevoie numai magnaţii Wall-streetului. Ziarul de dreapta din Instambul „Djumhuriet" recunoaşte astăzi pe faţă că principala cauză a greutăţilor economice ale Turciei o constituie întreţinerea unei armate imense şi înarmarea.

Chestiunea „ajutorului" american a început să fie desbătută în parlamentul Turciei. Câţiva deputaţi au criticat recent guvernul turc învinuindu-l că nu este în stare să apere interesele naţionale. Dar această luare de atitudine nu a fost provocată de faptul că aceşti deputaţi suferă pentru soarta ţării, nici pentru că le este scumpă suveranitatea şi indspendenţa Turciei. Ei se tem de mânia poporului şi deaceea încearcă prin toate mijloacele să arunce răspunderea pentru catastrofă, unul asupra altula.

Ignorând nemulţumirea maselor guvernul dela Ankara îşi continuă totuşi vechea politică de aservire faţă de imperialiştii americani, care transformă Turcia într'un cap de pod în partea de Est a Mării Mediterane. Statele Unite cer să li se cedeze baze aeriene în Turcia. După cum relatează Agenţia France Presse americanii au pus deasemenea chestiunea cedării Smirnei.

Astfel, pretendenţii actuali la dominaţia mondială, tind să institue mandatul lor asupra Turciei. De curând, ziarul italian „Republica" a publicat ultimele condiţii propuse de Wilson, ambasadorul U.S.A., preşedintelui Turciei Ismet Inonu. Aceste condiţii prevedeau să se acorde americanilor o concesiune petroliferă monopolistă în regiunea Anatolia şi să se permită ca 10 mii polonezi de ai lui Anders să stea pe teritoriul Turciei pentru a fi folosiţi la paza aerodromurilor, bazelor, concesiunilor de petrol şi depozitelor americane din Turcia.

Clicii conducătoare turceşti îi vine tot mai greu să constrângă masele largi să accepte „ajutorul" american, care nu numai că a adus Turciei mizerie economică, ci şi pierderea independenţei ei naţionale.

S. BELINCOV

Studenţii participă la consolidarea Republicei Populare Române

(Urmare din pag. 1-a)

luptă studenţească insistând asupra programului realizărilor de viitor, insistându-se mai ales asupra muncii culturale care trebue să fie accentuată. Un alt punct principal îl formează alcătuirea brigăzilor voluntare studenţeşti.

D-sa a încheiat luându-şi angajamentul în numele studenţilor de a lupta fără răgaz pentru democraţie populară, pentru realizarea socialismului în Republica Populară Română, făcând un apel către toţi studenţii de a se încadra în UNSR.

Programul artistic

A urmat apoi un program artistic compus din cântece executate de corul UNSR dirijat de studentul Şepcaru (an V Medicină), având ca solişti pe d-ra Lala Cârlan şi dl. Nastase.

Au fost aplaudate: „Imnul studenţesc" cu muzica de Şepcaru şi cuvinte de I. Benedict, „Marşul partizanilor", „Moscova roşie" etc. etc.

A plăcut de asemeni cupletul studenţesc „In fugă" scris de stud. Romanescu şi declamat de Puiu Vasiliu.

Au mai urmat recitările: „Radio Ankara" de către Balaban Jenică şi „Arta poetică" de Puiu Şmilovici.

In partea II-a programului s'a executat piesa „Dijul" 3 acte de Iliescu şi Mircea Avram, interpretat de studenţii Conservatorului George Enescu.

La orele 19 festivitatea a luat sfârşit în aplauzele entuziaste ale tinerilor studenţi hotărâţi să fie un pilon de neînvins la consolidarea Republicei Populare Române.

Noi cantităţi de materiale sosite din URSS.

In ultimile zile au mai sosit din U.R.S.S. intrând prin punctul de frontieră Socola, următoarele materiale, necesare industriilor româneşti.

1118977 kg. cocs metalurgic, 1470 kg. aparate telefonice, 2000 kg. ascuţitori pentru pile de oţel şi 236 kg. pile din oţel special.

Munca voluntară

Exemplul studenților anului III dela Facultatea de Medicină

Spiritul nou, de muncă voluntară care a început să însufleţească tineretul nostru muncitoresc şi studios ia un avânt tot mai puternic.

Un fapt mărunt care ar putea exemplifica spiritul nou, constructiv, de care este cuprinsă studenţimea, s'a petrecut Luni după amează la Facultatea de Medicină, la îndemnul d-lui dr. Petru Balmuş şef de lucrări.

Erau orele 4 şi jumătate după masă şi până seara trebuiau cărate şi aşezate în subsolul laboratorului de Bacteorologie cam 5 vagoane şi jumătate lemne.

Dacă s'ar fi angajat chiar un număr important de lucrători plătiţi, treaba nu ar fi putut să fie isprăvită până la vremea înserării.

După terminarea cursurilor studenţii anului III s'au apucat de lucru şi problema a fost astfel rezolvată.

E unul din micile exemple despre ceeace înseamnă muncă voluntară şi despre valoarea ei.

Faptul de mai sus mai demonstrează însă tuturor o nouă mentalitate a tineretului nostru.

Bugetul Regiei Publice

Electricitate-tramvaie-apă-canal-salubritate din Iaşi a fost aprobat

Zilele trecute s'a înapoiat din Bucureşti dl. ing. Latchin subdirectorul Regiei Publice Comerciale electricitate-tramvaie-apă-canal-salubritate din Iaşi care a prezentat forurilor superioare bugetul Instituţiei spre aprobare.

Bugetul a fost aprobat fără modificări.

Chiar în cursul acestei săptămâni este aşteptat să vină din Capitală dl. inginer P. Nazarenco, directorul Întreprinderii, care va aduce schema de încadrare a personalului.

Un plutonier deblocat din Iaşi

îşi terorizează soţia

O impresionantă reclamaţie a fost introdusă la circa I poliţie de d-na Lucia Lipotchi din str. Canta 98, împotriva soţului ei, Boris Lipotchi.

Reclamanta arată că soţul ei, plutonier deblocat, o maltrateză şi o ameninţă cu moartea. Susnumita relatează că acesta i-a furat toate lucrurile din casă şi o sileşte mereu să-i dea bani pentru băutură. D-na Lipotchi mai adaogă că, acum câtva timp, venind beat acasă, fostul plutonier a bătut-o până ce a lăsat-o în nesimţire.

Deasemeni, d. Constantinescu V-le din str. Canta 71, se plânge poliţiei împotriva aceiuiaş fost plutonier pentru faptul că în urmă cu trei nopţi i-a pătruns în casă ameninţându-l cu o baionetă şi spărgându-i geamurile.

D. comisar Aizicovici N. şeful circ. I poliţie, a întreprins cercetari pentru clarificarea cazului.

Un comunicat

privind proprietarii de imobile şi chiriaşii din localitate

Biroul Cărţii de Imobil Iaşi pune în vedere pe aceasta cale, proprietarilor de imobile, că sunt obligaţi de a păstra cartea de imobil în imobilul respectiv, împreună cu toate fişele locatarilor, acestea urmând să fie prezentate organelor poliţieneşti la cerere, atunci când vor efectua un eventual control.

In lipsa proprietarilor, cartea de imobil va fie ţinută de girant sau de chiriaşul principal. Se atrage atenţia că abaterea dela această dispoziţie, atrage după sine trimiterea în judecată pentru contravenţie la legea cărţii de imobil şi conf. art. 3 se aplică amendă dela 3000 la 10000 lei.

Carnet poliţienesc

Curiosul caz reclamat de un comerciant ieşan

D. Ciubotaru Ozias, proprietarul restaurantului la „Iordache" de pe str. Lăpuşneanu 2, a reclamat circ. I poliţie că, zilele trecute i-a dispărut femeia de serviciu care i-a furat lengeria şi îmbrăcăminte în valoare de câteva zeci de mii lei.

Din cercetările întreprinse de şeful circ. comisarul Aizicovici N. s'a stabilit că femeia se numeşte Vane Francesca şi se găseşte la casa ei părintească din com. Azuga jud. Prahova.

Interogată la domiciliu de jandarmi, invinuita a declarat că ; a fost concediată de patron de frica controalelor, iar pentru şase luni de serviciu n'a primit decât 1300 lei. Cât despre furtul de îmbrăcăminte femeia a arătat că, aceasta nu putea să se întâmple deoarece ea dormea totdeauna pe o tejghea în prăvălie.

Cazul se cercetează în continuare pentru a se putea stabili de partea cui este vinovăţia.

Prins în timp ce încerca să devalizeze o cooperativă

Sesizaţi de faptul că din cooperativa „Şipote" îse sustrag regulat importante cantităţi de mărfuri, conducătorii cooperativei s'au adresat jandarmilor, care au luat măsuri de pază. Şi astfel, în cursul nopţii de 1 spre 2 Martie crt. şeful de post şi doi jandarmi care stăteau de pândă, au surprins pe individul Tarcău Ion din Şipote, în timp ce forţa o uşă dosnică cu o cheie falşă.

Transportat la post şi supus unui interogatoriu, hoţul a recunoscut că el este acela care sustrăgea mărfurile din cooperativă.

După socotelile făcute de direcţia cooperativei, mărfurile furate de susnumit se ridică la circa 100.000 lei.

„Vrăjitoare" arestată pentru înşelăcinne

In cercetarea Chesturei de poliţie se află individa Victoria Banu originară din com. Mădârjac jud. Iaşi. Aceasta dându-se drept „vrăjitoare" şi oferindu-se să facă nişte „farmece" de dragoste, a stors însemnate sume de bani, dela numitele: Elena Bordei din str. Spancioc 39, Maria Coruleţ din str. Dimineţii 69 şi Eliza Sticlaru din Cart. Crucea Roşie 102.

„Vrăjitoarea" este cercetată de comisarul C. Aştănculesei, şeful pol ţiei judiciare.

Arestarea unei hoaţe

Brigada de urmăriri a poliţiei judiciare din Chestura Iaşi, a arestat pe femeia Ababei Sina din str. Naţională No. 21.

Aceasta era urmărită pentru furtul unui ceas de aur şi a unui palton, dela d-na Ecaterina Pepa din str. Lăţescu 9. Cercetată de comisarul D. Pârâu, hoaţa a făcut mărturisiri complecte.

Intrucât se pare că răufăcătoarea mai are şi alte furturi la activ, cercetările continuă.

Incercare de sinucidere

Din pricina unei desamăgiri sentimentale, tânăra Elisabeta Pie, din str. Pantelimon 41, a încercat în cursul zilei de eri, să-şi pună capăt zilelor, înghiţ nd o cantitate de mercur.

Spre norocul ei, sinucigaşa a fost găsită de nişte vecini care au transportat-o la spital, unde datorită grabnicelor ajutoare date a scăpat cu viaţă.

De subliniat că sinucigaşa a mai încercat acum catva timp să se sinucidă, aruncându-se în faţa unui tramvai.

Frânturile liberale

(Urmare din pag. I-a)

muncii îngemânat cu democraţia burgheză, s'o prăbuşit în ţara noastră odată cu prăbuşirea lui în tot răsăritul european. Iar în celelalte părţi ale lumii, cramponat sub formă imperialistă, e subminat de fermenţi proprii de dizoluţie, se zbate în criză mortală şi îşi aşteaptă prăbuşirea inevitabilă. Desigur că dl. Bejan nu poate concepe un regim cu economie „planificată, cu înlăturarea exploatării de clasă, cu instituţii democratice emanând direct de la popor şi funcţionând în folosul poporului.

Asemenea regim e într'adevăr posibil, *dar nu se mai cheamă liberalism*, nici vechi, nici nou. Ci e deadreptul democraţie populară. Şi pentru aprecierea acestei democraţii, nu trebue să aşteptăm „alte generaţii". Generaţia de astăzi şi-a luat această sarcină; pen'rucă ne şi aflăm în regimul popular care *a înlocuit definitiv* exploatarea şi dezordinea liberalistă.

Iar în noul regim nu mai este loc pentru frânturi liberale, cu Brătieni, cu Tătăreşti, sau cu Bejani...

Schimbarea

zilei de şedinţă a cercului de studii a Frontului Plugarilor Iaşi

Resortul de Educaţie Politică al Partidului Frontul Plugarilor din Iaşi a hotărît ca începând de săptămâna aceasta, şedinţele cercului de studii ce se ţineau Sâmbăta la orele 18 să se ţină Vinerea la aceleaş ore.

Prima şedinţă are loc Vineri 5 Martie 1948, când va conferenţia pr. I. Mihoci despre „Falsificatorii istoriei.

Azi, Vineri

Se întruneşte

Comisia Interimară a Municipiului

Comisia Interimară a Municipiului Iaşi a fost convocată în şedinţă azi Vineri 5 Martie cor. la ora 5 d. a.

La ordinea de zi:

— Citirea sumarului şedinţei precedente.

— Regulamentul modificator al regulamentului de organizare şi funcţionare a serviciilor Primăriei Municipiului Iaşi, aprobat de Ministerul de Interne cu No. 20945—1948.

PIERDUT buletinul populaţiei pe numele Marcu Sacagiu Podul-Iloaiei. Il declar nul.

CEA MAI GRANDIOASA REALIZARE CINEMATOGRAFICA

Azi la TRIANON

Inaugurarea unui Ateneu evreesc

Am anunţat că C. D. E. a luat iniţiativa înfiinţării unor centre de Cultură în localitate. Astfel, Duminică 7 Martie la ora 3 jum. va avea loc inaugurarea primului „Ateneu Popular evreesc" Eliezer Steinberg" instalat în localul Talmud-Thora mare, din strada Aron Vodă Nr. 3 în cadrul unui mare festival cultural literar şi artistic pe lânga program, vor lua cuvântul d-nii farmacist Velt, preşedintele ateneului şi un delegat al C. G. E. precum şi conferinţa d-lui prof. Otto Schechter va rosti o conferinţă despre viaţa şi opera lui „Eliezer Steinberg". Comitetul ateneului, nu cruţă nici un efort pentru reuşita acestui festival.

Convocare

Societatea „Caritatea Creştină din Iaşi aduce la cunoştinţa membrilor ei, că Duminică 7 Martie 1948 ora 4 va ţine la sediul ei din str. Ştefan cel Mare Nr. 8, Adunarea Generală ordinară, cu următoarea ordine de zi:

1) Darea de seamă asupra, mersului Societăţii pe anul 1947.

2) Aprobarea Bilanţului, a Contului de Profit şi Perdere şi descărcarea Consiliului de gestiune a pe anul 1947

3) Votarea bugetului pe anul 1948.

4) Fixarea cotizaţilor membrilor şi a ajutorului de deces.

5) Alte chestiuni în legitura cu bunul mers al Societăţii.

In caz când în acea zi, nu se va întruni numărul de membri cerut de Statut, adunarea se va ţine Duminica viitoare 14 Martie 1948, ora 14, în acelaş local, cu orice numar de membri vor fi prezenţi.

Pregătiţi-vă pentru cele mai frumoase distracţii şi surprize la

Balul Crucii Roşii

6 MARTIE 1948

în saloanele Palatului de Justiţie

Sub patronajul D-lui Prefect Bordeianu

COMUNITATEA EVREILOR IAŞI

ANUNŢ

Se aduce la cunoştinţa tuturor evreilor din raza judeţului Iaşi, că în conformitate cu dispoziţiile Federaţiei Uniunilor de Comunităţi Evreeşti nici o cerere nu va fi primită spre rezolvare la Comunitate şi Instituţiile pendinte dacă nu va fi însoţită de actul de cetăţenie română.

Se atrage în mod special atenţia că nici un evreu nu va putea obţine cota de azimă rituală fixată de către Federaţie dacă nu va prezenta actul de cetăţenie.

Cei ce nu posedă asemenea acte sunt invitaţi să se prezinte de urgenţă la serviciul nostru contencios pentru a li se face din timp formele legale.

Programul viitor la Trianon

I. K. U. F.-Iaşi

Duminică 7 Martie ora 5 d. a.

va avea loc un

Symposion

cu subiectul

Limba idiş în viaţa poporului evreu

vor lua cuvântul

D-na prof. G. Fişman, prof. E. Frenkel av. Alter Aron

Intrarea liberă

Filarmonica de Stat „MOLDOVA"

Sala Teatrului Naţional

DUMINICA 7 MARTIE ora 11 dim.

Al 15-a CONCERT SIMFONIC

Dirijor: **Prof. Gh. Pascu** - Solistă D-na Ella Urmă

Program

1. **Weber:** Uvertura la Oberon
2. **Ceaikovsky:** Elegie şi Vals
3. a) **S. Drăgoi:** Crizanteme
   b) **A. Stoia:** Doina / Măi băete — Canto Doamna / Ela Urmă
   c) **Strauss:** Glas de primăvară
4. **Ceaikovsky:** Capricio Italian
5. **A. Stoia:** Patru jocuri din Ardeal
6. **Liszt:** Rapsodia Ungară Nr. 2

Prezentarea programului **prof. C. Georgescu**

Biletele la agenţia Barasch—Preţul locurilor: 80, 61, 50, 40 plus taxele legale--Intrarea publicului după începerea programului este strict interzisă

MAGAZINUL

„Sursa Ciorapilor"

din Str. Ştefan cel Mare Nr. 11

MAGAZIN DE DESFACERE PE PUNCTE

Anunţă că a primit şi pus în vânzare următoarele mărfuri:

Americă, Fineturi, Poplinuri, Bemberg Mătasă Triplette, Zefiruri, Ciorapi bărbăteşti, Stofe de costum şi aţă.

Conform dispoziţiei Societăţii Comerciale de Stat am pus în vânzare următoarele mărfuri

FĂRĂ PUNCTE

Ciorapi Damă Adesgo Mica I		Lei 258
„ „ „	Schifon I	„ 244
Chiloţi „ „	Bebe I	„ 353

Bluze de Damă din mătasă combinezoane diferite.

IN URMA MARELUI SUCCES OBŢINUT CU FILMUL

CINEMA „TRIANON"

Primăvara

Spectacolele continuă în fiecare zi de la ora 2 până la ora 11 seara

Evitaţi aglomeraţiile venind la primul spectacol dela ora 2 şi seara la ora 9

La

6 MARTIE

TOATĂ LUMEA VINE LA

BALUL

COMITETULUI DEMOCRAT EVREESC

MUZICA
DANS
FESTIVAL
ARTISTIC, etc.

SALOANELE Orfelinatului Evreesc

ULTIMA ORA

Ieri s'a depus în toată ţara
listele cu candidaţii
Frontului Democraţiei Populare

BUC. 5 Depunerea listelor de candidaţi ai Frontului Democraţiei Populare a prilejuit în toată ţara manifestaţii entuziaste şi spontane.

La Bucureşti, Timişoara, Cluj, Oradea, Ploeşti etc. au avut loc în cursul zilei de ieri grandioase şi entuziaste manifestaţii de simpatie faţă de candidaţii propuşi.

La Alba, candidează Ion Moga Fileru, (cap de listă) şi Constanţa Craciun. La Arad candidează d. Avram Bunaciu (cap de listă) şi Iosif Rangheţ.

La Argeş, cap de listă este d. general Popescu C.

In fruntea listei de Bacău se află d-nii Chivu Stoica şi Hagiu D. D. Ed. Manolescu candidează deasemeni pe această listă.

Lista din Baia are în frunte pe Colonel Burcă Mihail; în timp ce pe lista de Bihor are pe d-nii L. Rădăceanu, Moghioroş Alex. şi pe Silaghi.

In fruntea listei de Botoşani candidează dl. profesor C. Balmuş.

Pe lista de Brăila candidează d-l G. Călinescu.

In fruntea acestei liste se află d-l Mihai Moraru.

In fruntea listei de Braşov candidează d-l Vinţe Ion.

La C. Lung în frunte este d-l Emil Bodnăraş.

La Buzău, cap de listă este d. M. Dragomirescu, pe listă candidând şi L. Răutu.

In fruntea listei de Caraş, se află d-l prof. univ. Profiri şi Dolea Mihai.

La Ciuc, cap de listă este Kurko Gyatras.

D-l dr. Petru Groza, Vasile Luca, Alex. Aug. şi Ludovic Tokacs se află în fruntea listei clujene.

La Constanţa candidează, Sieclea Alex., cap de listă şi Victor Dusa.

Cap de listă la Covurlui este d-l Miron Constantinescu; la Dâmboviţa d-l prof. C. Parhon, pe listă figurând şi Pârvulescu Const.

La Dolj, cap de listă este d. Ştefan Voitec; iar la Dorohoi d. Gh. Stere.

Pe lista din Dolj mai candidează d-nii Mihai Roşianu şi Sorin Toma (Scânteia), iar la Dorohoi mai candidează Mihai Roller şi Prof. Andrei Oţetea.

D-l Mihai Ralea este în fruntea listei din Fălciu; Gr. Geamănu la Gorj, iar Apostol şi Mujic Mihai la Hunedoara.

La Ialomiţa candidează d. C. Agiu (cap de listă); iar pe lista de Ilfov în afară de d. Th. Iordăchescu, mai figurează şi d-nii N. Popescu-Doreanu şi Liuba Chişinevschi.

Cap de listă la Mehedinţi este d. M. Ghelmegeanu; la Năsăud Popa Emil; la Piatra Neamţ Zaharia Tănase; la Putna d. ambasador Vlădescu Răcoasa; la Râmnicul Sărat Traian Săvulescu, iar la Romanaţi Ştefan Nicolau.

In jud. Prahova cap, de listă este d-na Ana Pauker. Intre alţii, pe aceiaşi listă mai candidcază d-nii: Gh. Vasilichi, Ion Pas, etc.

La Rădăuţi, d-nul Radovanovici este cap de listă.

La Sălaj, cap de listă este d-l Sălăjan. Lista din Satu Mare are în frunte pe Alex. Sencovici, iar cea din Severin pe d-l Octav Livezeanu.

La Sibiu candidează d-l prof Const Diacovici (cap de listă).

Cap de listă la Someş este este d-l Vaida Vasile, iar la Suceava dl. Neagu Andrei. La Târnăva Mare, în capul listei figurează dl. I. Gh. Maurer, iar la Târnăva Mică dl. Romulus Zăroni.

La Tecuci, cap de listă este d-l Zaharia Stancu. Tot pe aceiaş listă mai figurează şi d-na Maria Rossetti. La Teleorman, d-l Stanciu Stoian este în fruntea listei. Tot aici mai candidează şi d-na Eug. Rădăceanu, Gala Galaction, ş.a.

La Tulcea, în fruntea listei este d-a Florica Bagdasar, iar la Tutova, d-l P. Constantinescu Iaşi.

Lista din Timeş-Torontal are în frunte pe d-l Teohari Georgescu iar cea din Turda pe d-l Emilian Angheliu,

D-l Anton Alexandrescu este cap de listă la R.-Vâlcea. D-l Modoran Vasile este în fruntea listei din Vlaşca. Tot pe aceeaşi listă mai candidează între alţii şi d-l Gh. Mihalache.

La Vaslui, cap de listă este d-l profesor universitar, Aurel Potop,

Bucureşti

Lista oraşului Bucureşti e următoarea:

Gh. Gheorghiu-Dej, General Teclu, Iosif Chişinevschi, Petre Borilă, Dr. C. Dimitriu Gh. Florescu, Aurel Vijoli, C. Doncea, Avram Braester, Em. Teodorescu, Virgil Claudian, Coman Stoia, Dan Manolescu Sârbu Ion, Alexandra Sidorovici, Virgil Stănescu, Ion Rădan, Dumitru Tocuţ, P. Ionescu, Dr. Maximilian Popper, Elena Giurgea, Iordache Grama, G. Dumitrescu, I. Paraschivescu, Ion Constantin, Niky Atanasiu, G. Georgescu, H. Leibovici, P. Niculescu, Niculina Preda, Maria Dobre.

Femeile voesc pace
Un incident semnificativ la Consiliul de Securitate

LAKE SUCCES 5.— După cum anunţă Asociated Press, d. Warren Austin a declarat în şedinţa de ieri a Consiliului de Securitate că „nu poate fi întrebuinţată o forţă internaţională pentru a aplica hotărârea Adunării Generale", declarându-se astfel împotriva propunerii făcute de Comisia O. N. U. pentru Palestina.

In mijlocul cuvântării d-lui Austin, o femee din sală a pus următoarea întrebare: «Atunci ce fel de acţiune cereţi dvs.?»

Opunându-se gardienilor, care încercau s'o evacueze din sală, ea a strigat: „Sunt mamă şi vreau pace"!

Regimul radierii firmelor comerciale

BUC. 5. — In cursul dimineţei de azi a avut loc la Ministerul Industriei şi Comerţului — direcţiunea generală a organizării comerţului — o conferinţă cu reprezentanţii ministerului finanţelor şi altor autorităţi în vederea stabilirii unui regim privitor la radierea firmelor comerciale şi industriale.

S'a căzut de acord asupra salvgardării intereselor publice în această problemă, discutându-se modalităţile practice pentru ca întreprinderile neinteresând viaţa economica a ţării, deci firmele neserioase apărute odată cu inflaţia monetară şi având de scop doar speculaţiuni în comerţul negru, să li se aprobe radierea, bineînţeles cu acoperirea sarcinilor fiscale.

In orice caz suspendările definitive de activitate nu vor fi admise decât după ce tezaurul public a fost satisfăcut intrând în toate drepturile cuvenite din diferitele impozite datorate.

Afaceri americane

NEW-YORK 5. — Centrala pentru exploatarea brevetelor germane. cu ţsediul la New-York, a realizat în cursul anului 1947 un beneficiu net de 100.000 dolari.

Elaborarea programei analitice a Conservatoarelor

BUCUREŞTI 5. — Colectivul de lucru pentru elaborarea nouei programe analitice a Conservatoarelor a fost fixat astfel, prin decizia ministerului Artelor:

Prof. Mircea Bârsan, directorul general al muzicii; prof. M. Andricu; C. Silvestri; Harry Brauner; Alfred Mendelsohn; Constantin Bugeanu; prof. Max Eisikovitz; prof. S. Toduţă; prof Achim Stoia; prof. Liviu Rusu; M. Socor.

Dl. ing. P. Nazarenco directorul Regiei Publice Comerciale electricitatea-tramvaie-apă-canal-salubritate din Iaşi s'a înapoiat ieri din Capitală.

D-sa a adus schema de organizare şi încadrare a noii instituţii, care include vechea Intreprindere apa-canal-salubritate şi Uzina de electricitate şi tramvaie.

Măsuri pentru descoperirea meseriaşilor clandestini

BUCUREŞTI 5.—

Pe ziua de 31 Martie expiră ultimul termen, până la care meseriaşii clandestini, de toate categoriile, vo putea să intre în legalitate. Ministerul Muncii anunţă că acest termen nu va mai fi prelungit.

Atât meseriaşii vizaţi, cât şi patronii care-i utilizează vor fi după această dată supuşi unor sancţiuni extrem de severe, care merg până la 200.000 lei amendă şi 3 ani de închisoare.

La sfârşitul acestei luni, forurile responzabile ale ministerului Muncii, Casei Centrale a Asigurărilor Sociale şi ministerului de Finanţe, cu concursul organelor judiciare, vor înfiinţa echipe de verificare şi control.

Se vor face razii speciale în acest scop şi se va urmări în special, descoperirea acelora care lucrează, la domiciliul lor pentru diferite magazine şi ateliere, precum şi a acelora care lucrează la domiciliul şi cu materialul clientului (croitorese, coafeze, tinichigii, tâmplari etc.).

Pregătirea festivităţilor
pentru comemorarea revoluţiei din 1848

BUC. 5. — Ministerul Informaţiilor pe baza hotărîrii Consiliului de Miniştri, a însărcinat un Comitet de Direcţie care să alcătuiască şi să prezinte proiectul de program a l serbărilor centenarului 1848.

Comitetul de Direcţio este compus din: Gheorghe Vasilichi, Miron Constantinescu, prof. Emanuel Teodorescu, prof. Gheorghe Nicolau, Coliu Dumitriu, Luba Chişinevschi, Zaharia Stancu, Mihail Roller, N. Popescu-Dorneanu, Mihail Florescu, Ion Nistor, Novac Valer, Bugeanu Constantin, Aurel Ion Maican, prof. Alexandru Dumitriu, Balogh Edgard, Petre Lupu, C. Bogdan, Mihail Aron.

Toate manifestările în legătură cu centenarul din 1848, vor fi coordonate şi îndrumate de ministerul informaţiilor.

ALBINE
Cumpăr stupi buduroae sau sistematici, cu albine. Adresaţi Cazimir Petre strada Aurel Vlaicu 23 Iaşi

O iubire tragică!
Un film zguduitor!
LUMINI şi UMBRE
O excepţională realizare maghiară 1947
PREMIERA
LUNI LA CAPITOL

UNIUNEA SOVIETICĂ
se împotriveşte manevrelor anglo-americane în problema Palestinei

NEW-YORK 5.— TASS transmite:

In cadrul şedinţei Consiliului de Securitate pentru cercetarea chestiunei palestiniene, d. Austin, reprezentantul Statelor Unite, a afirmat că ţara sa sprijină planul de împărţire al Palestinei, deşi rezoluţia pe care tot d. Austin a supus-o într'una din şedinţele trecute ale Consiliului, era îndreptată de fapt împotriva punerii în aplicare a hotărîrii O.N.U.-lui.

D. Austin s'a declarat în favoarea creerii unui comitet din cinci membri permanenţi „pentru a stabili dacă pacea în Palestina este ameninţată, precum şi pentru a consulta Comisia pentru Palestina şi pe reprezentanţii evreilor şi ai arabilor cu privire la aplicarea hotărîrii ONU-ului.

Reprezentantul Uniunii Sovietice, Gromiko, luând cuvântul, a arătat că delegaţia sovietică este gata să aibă consultări — în cadrul Consiliului de Securitate — cu ceilalţi membri permanenţi cu privire la aplicarea hotărîrii O.N.U.

Gromiko s'a ridicat însă împotriva creeerii unui comitet special, declarînd: „niciuna dintre marile puteri nu trebue să se ascundă în spatele unui comitet, deoarece acest fel de a acţiona nu ar putea decât să complice şi să întârzie soluţionarea problemei".

PIERDUT carnet frecvenţă eliberat de Politehnica „Gh. Asachi" Fac. de Construcţii pe numele Serafides Alexandru cu nr. 292. Il declar nul.

Primele condamnări pentru sabotaj
pronunţate la Iaşi de justiţia asesorilor populari

Instanţa de sabotaj de pe lângă Tribunalul local, în completul d-lor magistrat I. Segal preşedinte, N. Ciobanu şi Radu Pricop asesori populari, I. Ambrozie procuror şi P. Atanasiu grefier, a pronunţat ieri următoarele condamnări:

—Ing. T. Schneier din Iaşi a fost condamnat la 1 an închisoare fiindcă a sustras din fabrica d-sale 48 piei fără autorizaţie şi a comercializat aceste piei la preţ de speculă.

— Fucs H, şi Kurtzderg Haim din Rădăuţi au fost condamnaţi primul la 1 an închisoare şi al doilea la 6 luni închisoare pentrucă au cumpărat o cantitate de piei fără factura şi apoi au comercializat aceste piei.

— T. Andronovici din Iaşi, strada Niciman, a fost condamnat la 3 luni închisoare fiindcă în incinta uleiniţei d-sale s'au găsit 364 litri ulei pentru care n'a prezentat nici o justificare.

— Aron Estera, comerciantă din Iaşi a fost condamnată la zece mii lei amendă fiindcă n'a declarat toată marfa la stoc.

— In cursul zilei de ieri au sosit 5 vagoane de azimă pentru populaţia evreească din Iaşi.

Distribuţia se va începe după data de 1 Aprilie.

CENACLUL literaţilor ieşeni

Astăzi la orele 19 are loc în cabinetul directorului Teatrului Naţional din Iaşi, prima şedinţă a cenacului literaţilor ieşeni, în vederea alcătuirii unei pagini săptămânale la revista „Flacăra".

Toti cei care au contingenţă sau manifestă un interes pentru probleme culturale, sunt rugaţi a lua parte.

Un interesant fenomen ceresc

BUC. 5 — Ieri după amiază la ora 5, o mare mulţime se adunase în faţa Cercului Militar şi privea cerul.

Ce se întâmplase?

Apăruse pe cer, în plină zi, o stea luminoasă.

Dela observatorul astronomic s'a dat lămurirea că e vorba de planeta Venus („Luceafărul" cum se spune popular).

In cursul lunilor Mart şi April, steaua Venus va apărea pe cer spre seară. Iar din luna Mai steaua va apărea în ceasurile de dimineaţă.

Vânzători de ziare
Se angajează în condiţiuni avantajoase
ORA 12

Organizaţiile de massă sprijină Frontul Democraţiei Populare

BUCUREŞTI 5.— O importantă şedinţă a avut loc la Consiliul Naţional al Frontului Democraţiei Populare. In afară de membrii Consiliului, au mai participat şi reprezentanţii C.G.M.-ului, U.F.D.R.-ului, F.N.T.D.R.-ului şi C.D.E.-ului.

Reprezentanţii organizaţiilor de massă au salutat apariţia manifestului-program al Frontului Democraţiei Populare.

D-l Gh. Apostol, preşedintele C.G.M.-ului, a arătat că salariaţii văd în F.D.P., garanţia libertăţii şi a bunei stări.

D-na Alex Sidorovici, vorbeşte în numele Uniunii Femeilor Democrate din România, iar d-l Ilie Dragan în numele Federaţiei Naţionale a Tineretului Democrat din România. In numele populaţiei evreeşti vorbeşte dl. Paul Iscovici.

Toţi vorbitorii anunţă că aderă la Frontul Democraţiei Populare şi că-l vor sprijini în alegerile pentru Constituantă.

In numele Consiliului Naţional al FDP-ului a răspuns dl. Vasile Luca Ministrul Finanţelor care a aratat că organizaţiile şi partidele componente al Frontului Democraţiei Populare nu se găsesc sub influenţa burgheziei, ci sunt strâns legate de poporul muncitor.

D-l dr. Petru Groza, prim ministru şi preşedinte al Consiliului Naţional F.D.P. a închis şedinţa, mulţumind reprezentanţilor maselor populare.

Belgia nu crede în planul Marshall

BRUXELES 5. — D-l Spaak, primul ministru al Belgiei, a declarat în Parlament că Belgia nu se poate bizui pe planul Marshall, întrucât efortul făcut de cele 16 ţări aderente la acest plan, este nesatisfăcător. „Incep să se sfarme iluziile planului Marshall", a încheiat d-l Spack.

INTERZICEREA COMERŢULUI IN ŞCOLI

BUCUREŞTI 5. — Ministerul Educaţiei Naţionale a dat o circulară în sensul că se interzice cu desăvârşire exercitarea comerţului în şcoli, — fie comert de alimente, haine, diferite obiecte, plasări de bilete etc. chiar dacă vânzătorul se prezintă cu autorizaţii dela autorităţi.

Asemenea vânzări în şcoli nu se vor putea face decât cu aprobarea prealabilă, dată de Minister, dela caz la caz.

UN ULTIM TERMEN
pentru impunerea fiscală la chirii

In vederea impunerilor la clădiri, Ad-ţia Financiară Iaşi a acordat un ultim termen pentru 8 Martie crt., proprietarilor care au chiriaşi, ca să se prezinte cu contractele de închiriere la instanţele ce funcţionează pe lângă toate circumscripţiile de conssatare.

Proprietarii vor trebui să prezinte contractele de închiriere (dacă există) quantumul chiriilor primite în cazul când nu există consract, precum şi profesiunea chiriaşilor.

BIBLIOTECA UNIVERSITĂȚII IAȘI

ANUL 40 Nr. 446

ABONAMENTE

Lei 450 . . . . . 3 luni

„ 5.000 Intreprinderi, autorități pe un an

Atelierele tipografice
AȘI, Str. ȘTEFAN CEL MARE 50-52

4 Pagini 5 Lei

OPINIA

ZIAR POPULAR COTIDIAN

Duminică 7 Martie 1948

Redacția și Administrația
IAȘI, STR. ȘTEFAN cel MARE Nr. 50

TELEFOANE:
Redacția. . . Nr. 1202
Administrația . . „ 2049
Serv. de noapte . . „ 2088

Director C. R. GHIULEA

FRONTUL DEMOCRAȚIEI POPULARE DESCHIDE NOI PERSPECTIVE DE PROGRES ȘI BUNĂSTARE ȚĂRII NOASTRE ȘI POPORULUI NOSTRU

MANIFESTUL-PROGRAM al Frontului Democrației Populare

Cetățeni și Cetățene,

In ziua de 28 Martie 1948, poporul nostru este chemat în fața urnelor, ca să aleagă pe reprezentanții săi în Marea Adunare Națională, a cărei misiune este să dea țării o Constituție nouă — Constituția Republicii Populare Române și să realizeze noi reforme, menite să asigure propășirea patriei noastre.

Partidul Muncitoresc Român, Frontul Plugarilor, Partidul Național Popular și Uniunea Popu'ară Maghiară, reprezentând interesele și voința poporului, au hotărît să-și unească forțele într'un singur front puternic prin unitatea lui, FRONTUL DEMOCRAȚIEI POPULARE, și să se prezinte în alegeri pe liste unice, cu SEMNUL ELECTORAL SOARELE.

Frontul Democrației Populare cimentează unitatea politică și morală a poporului. El luptă pentru întărirea și propășirea Republicii Populare Române, pentru progresul și bunăstarea tuturor celor ce muncesc cu brațele și mintea, la orașe și sate.

Frontul Democrației Populare este alcătuit din acele Partide și organizații, care au mobilizat masele cele mai largi ale poporului la lupta pentru izgonirea reacționarilor dela cârma țării după 23 August 1944 și au impus prin forța maselor — fostului rege și reacțiunii grupate în jurul lui, instaurarea regimului democratic dela 6 Martie 1945.

De atunci și până astăzi, s'au înfăptuit în țara noastră mari prefaceri politice și economice în folosul poporului.

Pământul moșierilor a devenit proprietatea țăranilor nevoiași, cu toată împotrivirea îndârjită a întregii reacțiuni, în frunte cu fostul rege.

Am întărit moneta națională, în ciuda sabotajului reacțiunii și speculanților. Am reușit să punem capăt haosului monetar, să lichidăm inflația și să punem rânduială în regimul prețurilor, fără împrumuturi peste graniță și fără știrbirea independenței economice a țării. In lupta noastră pentru refacerea economică a țării, am obținut o creștere continuă a producției de mărfuri, punând astfel la dispoziția maselor din ce în ce mai multe obiecte de primă necesitate. Am echilibrat bugetul pentru prima oară, după ani îndelungați de dezordine în finanțele publice. Prin aceste măsuri economice și financiare am creat condițiuni de îmbunătățire treptată și continuă a nivelului de trai al maselor.

Drepturile și libertățile poporului au fost și sunt apărate împotriva uneltirilor dușmanilor dinăuntrul și din afara țării. Clica trădătorilor din fostul partid național-țărănist în slujba cercurilor imperialiste, care a uneltit împotriva independenței și suveranității noastre naționale, a fost judecată și și-a primit dreapta pedeapsă.

A fost înlăturată din guvern gruparea Tătărăscu, care devenise o piedică în calea desvoltării democrației noastre populare.

Principalul reazim al cercurilor imperialiste și al reacțiunii — monarhia — a fost înlăturat și țara noastră a devenit Republică Populară.

Tratatele de prietenie, colaborare și asistență mutuală, încheiate cu țările de democrație populară și cu Uniunea Sovietică, au întărit prestigiul și poziția internațională a României. Țara noastră a devenit un factor activ în lagărul popoarelor iubitoare de pace și libertate.

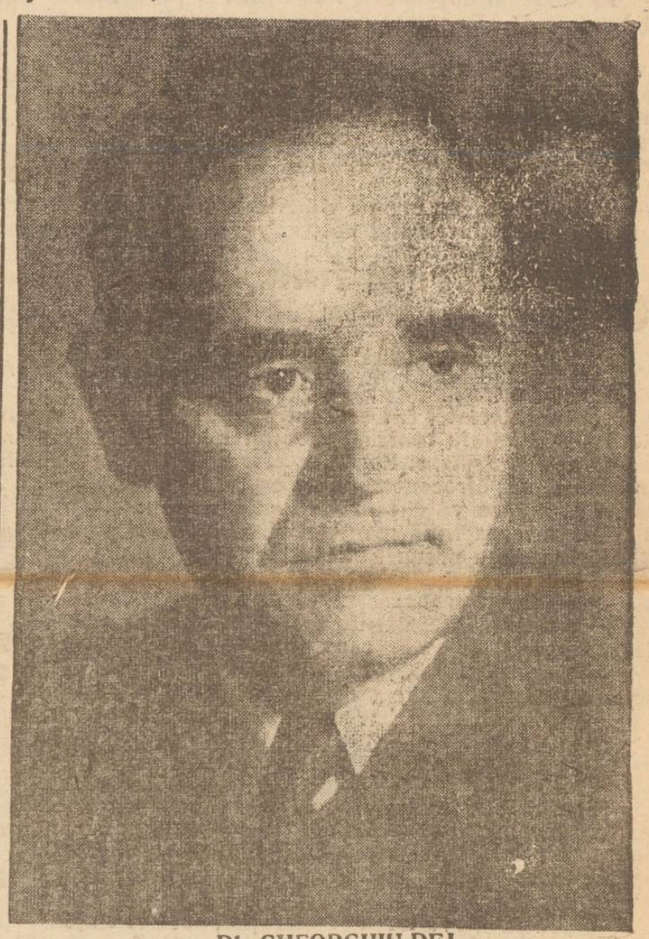

DI. GHEORGHIU-DEJ
Secretar General al P. M. R.

Cetățeni și cetățene!

Inființarea Republicii Populare înseamnă o nouă cotitură istorică pe drumul luptei poporului, pentru pace, libertate și fericire.

Frontul Democrației Populare, care cuprinde detașamentele cele mai înaintate, forțele cele mai consecvent democratice ale poporului, nu poate să se mulțumească numai cu realizările obținute până astăzi.

Mai sunt piedici de înlăturat. Mai sunt de învins greutăți care stau în calea propășirii Patriei noastre!

Frontul Democrației Populare cheamă întregul popor în jurul său la noui eforturi, la muncă și la luptă pentru lichidarea stării înapoiate economice și culturale a României, pentru continua ei înaintare pe drumul progresului.

Frontul Democrației Populare cu sprijinul celor ce muncesc dela orașe și sate, — fără deosebire de naționalitate, de religie și de sex, — al tuturor celor ce iubesc cu adevărat Patria și poporul, va da țării o nouă Constituție. Aceasta va consfinți cuceririle democratice ale poporului și va cuprinde în ea principiile de bază ale desvoltării mai departe a democrației noastre populare.

In noua Constituție va trebui să fie înscris că în Republica Populară Română, toată puterea de stat emană dela popor, aparține poporului și este exercitată prin organe alese de popor.

Noua Constituție va trebui să dea muncii locul ce i se cuvine, arătând că ea este factorul de bază al vieții economice a Statului și totodată o datorie de onoare a fiecărui cetățean. In Constituția Republicii Populare Române, noi nu ne vom mulțumi numai să înscriem drepturile și libertățile cetățenești cele mai largi pentru poporul muncitor. Vom înscrie și îndatorirea pe care o are Statul, de a face totul pentru ca poporul să aibe putința materială de a se bucura de aceste drepturi și libertăți.

Noua Constituție va proclama deplina egalitate de drepturi pentru toți cetățenii Republicii Populare Române, fără deosebire de sex, naționalitate, rasă, religie, grad de cultură sau stare materială.

Cetățenilor aparținând naționalităților conlocuitoare, Constituția le va garanta drepturile egale câștigate prin lupta comună a forțelor democratice din țara noastră, dreptul de a avea școli de orice grad în limba proprie, de a folosi limba maternă în administrație și justiție.

Vom consfinți în Constituție deplina egalitate politică, economică, socială și juridică între bărbat și femeie, asigurând în acelaș timp o protecție specială femeii gravide, mamei și copilului.

Cetățeni și cetățene!

Forțele democratice unite în Frontul Democrației Populare își propun să înfăptuiască REFORMA ADMINISTRATIVĂ DEMOCRATICĂ, pentru ca principiul de temelie al nouei Constituții — acela că puterea emană dela popor și se exercită de popor — să fie tradus în viață de jos până sus. Vom înlătura cu desăvârșire toate formele învechite ale organelor administrative locale. Locul lor îl vor lua noile organe locale ale puterii de stat — CONSILIILE POPULARE — alese de masa poporului și răspunzătoare în fața celor ce le-au ales, având largi îndatoriri în conducerea treburilor obștești și dând putință marei mase a poporului să ia parte la conducerea Statului.

Ne propunem deasemeni să realizăm O REFORMĂ DEMOCRATICA A INVĂȚĂMÂNTULUI. Această reformă va trebui în primul rând să facă posibilă dispariția totală a neștiinței de carte, lăsată nouă drept moștenire de regimurile reacționare. Ea va deschide larg drumul spre cele mai înalte trepte ale științei și culturii tuturor elementelor valoroase și înzestrate ale poporului.

Vom înfăptui O REFORMA FISCALA DEMO-

(continuare în pag. 2-a)

Cine trebue să reprezinte interesele poporului

In curând toți cetățenii români vor „veni să-și aleagă reprezentanții lor „de încredere care vor avea ca misiune în primul rând să redacteze, să supuie discuțiunii publice și să voteze în cele din urmă Constituția Republicii Populare Române.

Desigur că alegerile care vin se vor deosebi mult de modul cum s'au făcut alegerile în România regimului monarho-capitalist și chiar de alegerile din 1946 la care au luat parte și reprezentanții cei mai reacționari ai exploatatorilor poporului românesc cu toată trena lor de demagogie sfidătoare și agentorlăc electoral. De data aceasta partidele muncitorilor, țiranilor și micii burghezii coalizate în marele Front al Democrației Populare, având în frunte Partidul muncitorilor unificați, reușind să atragă în cadrele lor tot ce este democrat sincer și om creator în țara aceasta a reușit tot odată să introducă în viața politică a țării adevăratele principii de democrație constituțională și aceasta pentru că în general puterea economică a adversarilor poporului a fost enorm de mult „redusă în România.

Ceia ce înseamnă că în fața poporului nu se vor mai prezenta de astădată guralivi profesionali care să zăpăcească pe alegători cu acuzații necontrolate împotriva adversarului și cu promisiuni imposibile de realizat. Candidații viitorului parlament nu vor veni să spue alegătorilor numai ceia vor face dacă vor fi aleși. Ei vor veni să arate cu rapoarte și cifre controlate ceia ce au făcut ca să merite încrederea poporului. Ei vor trebui să probeze că oriunde au lucrat în profesiunea lor, ori unde au depus o activitate de interes public și în orice ocazie au fost însărcinați să reprezinte voința colectivității, nu au trădat,

LUCA MATEI

(Continuare în pag. 2-a)

La Primăria Iași

S'a înființat biroul exploatării bunurilor celor ce au pierdut cetățenia română

Potrivit Legii No. 10 din 27 I 1948 a Prezidiului R. P. R. la Primăria Municipiului Iași s'a înființat un Birou care va avea sarcina exploatării bunurilor celor ce au pierdut cetățenia română.

Acest birou va întocmi formele de intrare în patrimoniul Comunei a celor ce au pierdut cetățenia română fiind vinovați de crime de război sau de dezastrul țării, va ține evidența bunurilor urbane intrate în patrimoniul Comunei; va coordona măsurile luate în legătură cu administrarea bunurilor.

Predarea tuturor bunurilor ce se trec în patrimoniul Comunei se face de către organele judiciare.

Precizăm că Primăria — conform legii — preia toate bunurile celor ce au pierdut cetățenia română vinovați fiind de săvârșirea crimelor de război și de dezastrul țării, și anume:

Terenurile virane, cu excepția expl. agricole, clădirile (cu excepția celor afectate industriilor și comerțului) mobilier de orce fel: covoare, tablouri, obiecte de artă, piane, bijuterii, biblioteci, încălțăminte, obiecte casnice de orce fel, obiecte pentru gospodărie.

Comisia electorală a jud. Iași

Comisia electorală de pe lângă Tribunalul Iași este alcătuită din d-nii C. Sasu procuror general al Curții de Apel Iași, președinte, M. Franc procuror la Tribunal asistent, grefier D. Cobzaru secretar, și A. Andriescu ajutor de secretar.

Reconstrucția în U.R.S.S.

6 Martie 1945-6 Martie 1948

Producția industrială, condiția progresului general

Un documentar de RADU NAUMESCU

La 6 Martie 1945 democrația românească înregistra o măreață biruință împotriva forțelor reacțiunii.

Venirea la cârmă a cabinetului de concentrare prezidat de dl. dr. Petru Groza a deschis drumul unor realizări de cea mai mare importanță.

Refacerea țării pustiită în urma războiului, refacere sabotată până atunci de guvernele dominate de „istorici", a început să se înfăptuiască.

Cu toată rezistența elementelor neprogresiste care mai rămăsescră încă în guvern, pași hotărîtori au putut fi făcuți.

In urma războiului

Viața economică și financiară a țării, pârghia de prim ordin a unei vieți mai bune și mai îndestulate era complet dezorganizată la sfârșitul războiului.

Distrugerile, uzarea utilajului, epuizarea stocurilor de materii prime, dezorganizarea și risipa provocată de sabotajul reacționar, greutățile întâmpinate în asigurarea mijloacelor de normalizare a activității industriale, toate acestea au dus la scăderea masivă a producției, ceeace a provocat a agravare a situației economice generale a țării.

De aici inflația, cursa între salarii și prețuri, lipsurile de mărfuri, haosul financiar.

Un program de refacere

Pentru ieșirea din acest impas în care se găsea economia noastră națională, partidele care au alcătuit la 6 Martie guvernul Dr. Petru Groza, adus la cârma țării prin voința liber exprimată de către massele populare,

(Continuare în pag. 3-a)

MANIFESTUL-RPOGRAM
AL FRONTULUI DEMOCRAȚIEI POPULARE

(URMARE DIN PAG. I-A)

CRATICA, bazată pe principiul progresivității impunerilor. Degrevările fiscale, simplificarea sistemului fiscal și reducerea numărului impozitelor, vor contribui la scăderea prețurilor și vor ușura sarcinile fiscale de pe umerii salariaților, meseriașilor, a micilor comercianți, micilor agricultori, intelectualilor cu venituri limitate. Vom asigura în același timp prin severe economii bugetare echilibrul bugetar, fără de care nu este posibilă opera de refacere economică.

Muncitori, țărani și oameni ai muncii intelectuale!

Frontul Democrației Populare vă cheamă la muncă și la luptă pentru prefacerea României într'o țară industrială înaintată, cu o agricultură înfloritoare. Bogățiile naturale ale țării trebuesc explorate și puse în folosul poporului.

Statul nostru democrat va apăra pe oamenii muncii manuale și intelectuale de exploatare, iar prin crearea și desvoltarea gospodăriei sale proprii, ca bun al întregului popor, va deveni factorul principal al ridicării bunei stări, al nivelului cultural și al îmbunătățirii sănătății poporului.

Frontul Democrației Populare va îndrepta toate energiile creatoare ale muncitorilor, tehnicienilor și inginerilor, către desvoltarea industrială a țării, punând capăt desorganizării producției, provocată de către elementele dușmane poporului.

In interesul desvoltării industriale a țării, Frontul Democrației Populare socotește necesar crearea unor însemnate fonduri de investițiuni, din rezervele acumulate de Stat. Totodată, Frontul Democrației Populare urmărește crearea condițiunilor pentru organizarea planificării în vederea desvoltării cât mai rapide a tuturor ramurilor economiei naționale. Frontul Democrației Populare va sprijini și încuraja mișcarea de întreceri în fabrici și uzine precum și admirabilul avânt al mișcării de muncă voluntară a cetățenilor și în special a tineretului nostru.

Muncitori și funcționari! Oameni ai muncii manuale și intelectuale!

Eftinirea traiului și ridicarea nivelului de viață al maselor salariate, cât și al întregei populații muncitoare se află în centrul preocupărilor Frontului Democrației Populare. Pentruca eforturile în această direcție să se încoroneze cu succes, Frontul Democrației Populare vă cheamă la luptă pentru:

— ridicarea randamentului muncii prin raționalizare și mărirea productivității ei;
— întărirea disciplinei în muncă;
— eftinirea transporturilor;
— scăderea prețului de cost al mărfurilor și ridicarea puterii de cumpărare a salariaților;
— mărirea vigilenței față de sabotori, față de dușmanii desvoltării noastre industriale;
— apărarea bunurilor naționale.

Plugari!

Frontul Democrației Populare luptă pentru propășirea gospodăriilor țărănimii muncitoare, pentru modernizarea și înzestrarea agriculturii cu unelte, mașini, îngrășăminte chimice, cu semințe selecționate și vite de rasă;

— pentru desvoltarea cooperației, pusă în slujba țărănimii muncitoare și acordarea de credite în acest scop;

— pentru buna organizare a fermelor de Stat și a stațiunilor de mașini agricole;

— pentru îmbunătățirea schimbului de produse între oraș și sat;

— pentru începerea de noui lucrări de asanare și câștigarea de terenuri pentru agricultură și prin aceasta punerea în valoare spre folosința țărănimii muncitoare a multe sute de mii de hectare de pământ;

— pentru sporirea puterii de cumpărare a țărănimii muncitoare, pe măsura desvoltării producției și a ieftinirii produselor industriale.

Meseriași!

— Apărarea intereselor voastre, salvarea voastră dela mizerie și descalificare profesională, la care vă împingea marele capital industrial și bancar, sunt posibile numai prin lupta alături de Frontul Democrației Populare.

Pentru asigurarea existenței și ridicarea economică a micilor meseriași, Frontul Democrației Populare sprijină aprovizionarea lor cu materii prime și semi-fabricate, procurarea de credite, organizarea de cooperative de producție ale meseriașilor, realizarea reformei fiscale democratice, ieftinirea generală a vieții.

Oameni ai artei și ai științei!

Asigurarea dreptului la cultură este una din principalele sarcini ale Frontului Democrației Populare. Deaceea el depune toate sforțările pentru sprijinirea efectivă, materială și morală, a științei, literaturii și artei, pentru înzestrarea și desvoltarea așezămintelor de cultură, pentru crearea de condițiuni favorabile slujitorilor culturii.

Tineri cetățeni ai Republicii Populare Române!

Frontul Democrației Populare nu va cruța nici un efort pentru a asigura tineretului cât mai bune condițiuni materiale și culturale, spre a-și croi un drum sigur, spre un viitor fericit.

Fiți în primele rânduri ale luptei pentru interesele țării și ale poporului, dusă de Frontul Democrației Populare!

Femei!

Regimul de democrație populară vă asigură egalitatea în drepturi cu bărbații.

Frontul Democrației Populare va face o realitate din ocrotirea mamei și va desvolta așezămintele puse în slujba acestui scop. Frontul Democrației Populare, prin politica lui, luptă pentru a asigura pacea căminelor noastre.

Fiți o forță activă a Frontului Democrației Populare!

Ofițeri și ostași!

Regimul democratic v'a asigurat drepturile cetățenești de care erați lipsiți în trecut. Armata — scut al Republicii Populare Române, scut al păcii și al intereselor poporului — se bucură de toată atenția Frontului Democrației Populare, care dorește ca țara noastră să aibă o armată bine înzestrată și echipată, bine hrănită, perfect instruită, o armată cu adevărat a poporului.

CETĂȚENI!

Frontul Democrației Populare este expresia voinței neclintite a întregului popor de a lichida cu desăvârșire toate resturile fasciste și reacționare din țara noastră și de a înăbuși în germene orice încercare a lor de a ridica din nou capul.

Frontul Democrației Populare duce o nesovăitoare politică de apărare a păcii și a independenței noastre, de salvgardare a intereselor naționale împotriva uneltirilor cercurilor imperialiste.

Frontul Democrației Populare urmărește stabilirea de relații de prietenie cu toate țările doritoare de pace, de desvoltare a relațiilor de prietenie și colaborare cu țările vecine democratice, în frunte cu puternica noastră prietenă, Uniunea Sovietică.

Muncitori, țărani, meseriași, intelectuali!

Frontul Democrației Populare vă cheamă la muncă și luptă pentru întărirea și desvoltarea Republicii Populare Române, pentru crearea unei vieți prospere și fericite poporului român.

Participați cu toții la alegerile pentru Marea Adunare Națională!

Luptați uniți și dârzi sub steagul Frontului Democrației Populare și zdrobiți orice încercări ale reacțiunii de a se pune deacurmezișul dezvoltării și înfloririi patriei noastre,

La muncă și la luptă pentru un trai mai bun!

La muncă și la luptă pentru asigurarea unei păci trainice!

Inainte pentru întărirea și propășirea Republicii Populare Române, independente și suverane!

Votați listele Frontului Democrației Populare cu semnul SOARELE - izvor de viață și lumină!

Consiliul Național al Frontului Democrației Populare

Cronica dramatică

Teatrul Național: „Insula păcii"

Comedie în 4 acte de EUGEN PETROV

Că în ceeace privește repertoriile, un suflu nou animă activitatea T. N. din Iași, ne-o dovedește ultima premieră a acestui teatru, comedia „Insula Păcii" de Eugen Petrov. Piesa, prin factura și conținutul ei a demonstrat cu prisosință posibilitatea adâncirei unor probleme de ordin general chiar și în cadrul socotit minor al comediei. In general publicul nostru obișnuit cu comediile farse gen Arnold și Bach, sau Henezuin și Weber este dispus ca la o comedie să râdă mai mult și să gândească mai puțin. Comediile tematice se mulțumeau de obicei să caricaturizeze „blând" un erou în contrast cu restul personagiilor. Morala, ca să-i zicem așa lipsea total în aceste producții, ori Eugen Petrov (autorul romanului „13 Scaune", mort eroic pe frontul din Crimeea în 1942) ne-a dovedit că sub o formă agreabilă, cu mult humor și fără o atmosferă apăsătoare se pot trata probleme grave. (Ca o subliniere a afirmațiilor noastre este și filmul „Primăvara" care rule ză săptămâna aceasta la Iași) „Insula Păcii" este un atac puternic la adresa mentalității imperialiste și acaparatoare a britanicilor. Mr. Jacobs reprezintă un tip fidel al unei întregi clase hotărâtă să exploateze. Ipocrizia, falsul umanitarism, egoismul și lipsa de solidaritate cu societatea sunt caracteristicile marelui bogătaș englez care-și transportă casa și familia pe o insulă necunoscută pentru a scăpa de ororile războiului.

In confortul cel mai desăvârșit de pe insulă, Mr. Jacobs însă odată cu descoperirea unor bogate zăcăminte de petrol va deveni din nou un mare afacerist, jertfindu-și pe loc toate principiile umanitare.

Provocând un măcel uriaș, Insula Păcii devine un focar de război. (Atitudinea colonizatorilor față de băstinași este prezentată în lumina ei veridică. Toți eroii piesei molipsiți de mirosul banului nu sunt decât niște manechine avide de câștig.

Piesa devine astfel o comedie satirico-socială, un batjocoritor pamflet la adresa falșilor iubitori de oameni, la adresa interesaților capitalului. Acțiunea mereu vie, dialogul ardent și humorul colorat dau piesei ritmul și dinamismul necesar.

Dar înainte de toate piesa are humor și este o *comedie*. Aceasta trebuia să reiasă imediat din desfășurarea acțiunii. Petrov nu a luat în serios tiradele umanitariste ale lui Mr. Jacobs așa cum s'a întâmplat la Iași (unde au obținut și aplauze admirative), ci el a tinturat toată acțiunea cu sucul amar al ironiei la seria humorului saxon.

Reprezentația dela Iași nu a avut humor din cauza actorilor cu aplicații prea puține pentru humor sau pentru eroi englezi.

O altă dificultate a constituit interpretarea rolului principal, al lui Mr, Iacobs, care la Iași a devenit un personaj prea simpatic în primele acte pentruca publicul să-i vadă abia în ultimul act în adevărata lui lumină odioasă. Dacă piesa ar fi fost tratată mai puțin grav, rigid, dacă personagiile ar fi avut mai mult humor, și dacă interpretele ar fi fost cât de puțin englezoaice rezultatul ar fi fost altul și piesa ar fi avut mai mult nerv, scenele fiind mai pline.

Dl. *Marin Iorda* a colorat piesa cu un cadru plin de fantezie, insistând pe jocul de amănunt, și dând în limita posibilităților culoare eroilor. Cu obiecțiile de mai sus, d-sa ne-a demonstrat rolul preponderent al unui director de scenă conștient de misiunea sa.

Facem rezerve asupra jocului de grupuri neizbutite (anunțarea plecării primită cu nepăsare, un palid „ura" final etc.).

Dl. Ion Lascăr a dovedit că este în primul rând un actor care-și studiază în amănunt, minuțios rolul, și dându-i toată aplitudinea necesară unei viabilități scenice. Câteva mici amănunte ne-au dovedit că dl. I. Lascăr este înzestrat cu mult humor, humor pe care din păcate l-a folosit prea puțin în această piesă, creind un personaj valabil scenic, dar nu în intenția autorului și al caracterului real al personajului pe care l-a scindat ca interpretare în două planuri deosebite.

Cel mai englez, și poate singurul reușit pe acest plan în piesă a fost dl. *Sandu Morcovescu-Teleajăn* în rolul unui majordom, îmbuibat de etichetă, Singurul care a contribuit la atmosfera de comedie a piesei, dl. *D. Onofrei* înzestrat cu o sensibilitate scenică deosebită și cu o frumoasă statură, care a compus cu grijă o șarjă, dl. *Puiu Simionescu*, într'un minuscul rolișor pe care l-a realizat cu humor și d-na *Elena Foca* volubilă dar neengiezoaică și dl. *Ion Schimbinski*, ar fi reușit să compue un rol și mai bun dacă ar fi fost mai puțin rigid și ceva mai maleabil, fără izbucniri stridente. Prea dramatică d-na *Eug. Protopopescu*, corectă fără a depăși limitele, d-na *Angela Schimbinski*. In rest bine și fără stridențe d-na *Mărioara Davidoglu*, un promițător debut al d-lui *E. Macovei*.

Grotesc dl. *Alf. Radwanski* (care ar fi trebuit să fie mai în contrast cu lumea civilizată). Măști reușite, d-ni *Paul Varduca* (un japonez perfid) și dl. *N. Leonte* într'un rol episodic de subliniat contribuția actorilor care au jucat roluri periferice: *C. Protopopescu, Remus Ionașcu, M. Grosariu, Traian Ghițescu.*

Decorul, mai ales interiorul d-lui *Mircea Malcaboji* a subliniat litografic atmosfera încărcată a unei case cu tradiție.

Sincronizarea sgomotelor, mai ales lupta finală nerealizată la premieră unde partea tehnică a fost în deficit.

Un spectacol care trebue văzut pentrucă cu toate lipsurile lui dovedește un îmbucurător efort colectiv și speranțe de viitor.

Subliniem pe primul plan valoarea deosebită a textului lui Eugen Petrov.

ST. POPA.

Cinci vagoane cu bumbac pentru filatura „Victoria" din localitate

In cursul zilei de eri, au sosit în localitate 5 vagoane cu bumbac brut pentru filatura „Victoria". Această cantitate este din bumbacul recent intrat în țară—venit din U.R.S.S. în baza ultimelor acorduri economice.

SPORT

Mâine Politehnica U. N. S. R. va reuși un draw în compania Sind. Petrolist?

Cu câțiva jucători accidentați, Politechnica UNSR se prezintă cu șanse simțitor reduse în matchul de mâine cu puternica divizionară Sind. Petrolist (Astra Moreni). Asta nu înseamnă însă că studenții se prezintă cu fobia matchului dinainte pierdut, ci din contra, se vor strădui să servească o replică curajoasă muncitorilor.

Cine sunt oaspeții

Suntem încredințați că marea majoritate a sportivilor ieșeni cunoaște echipa Sindicatului Petrolist, atât din urmărirea rezultatelor pe care le-a înregistrat cât mai ales din vizionarea matchului anul trecut, în compania C.F.R-ului.

Ne permitem totuși să facem câteva complectări și prezentări. Oaspeții se găsesc situați la locul 4 în clasamentul general, fiind la o diferență de 2 puncte de Politechnica UNSR-Iași. In echipa Sindicatului Petrolist figurează o serie de elemente talentate care desfășoară un joc de calitate.

Din unsprezecele oaspeților se detașează următorii:

Comănescu (half drept), Botescu I (inter drept), Botescu II (inter stâng) și Dobre (extremă stângă).

Studenții ieșeni

au speranțe să poată înregistra în cel mai nefericit caz un draw. Acesta e dealtfel și pronosticul nostru.

Echipele

vor evolua în următoarele formații:

Politechnica Iași: Alexandru, Iliuțeanu, Hoissan, Trofin, Popovici, Tudor, Marchidan, Gologan, Vâlvoiu, Rășină, Deak.

Sind. Petrolist: Cristu Stoica, Voicu, Comănescu, Bucur, Georgescu, Botescu I, Tocan, Botescu II, Dobre.

Ce jucători pot fi utilizați în campionatul junior

In legătură cu întrebările unor grupări privind utilizarea jucătorilor în campionatul echipelor de juniori Comitetul Federal a precizat următoarele:

Pentru jocurile de campionat rezervate echipelor de juniori au dreptul de participare numai jucătorii juniori și un singur joc în echipele lor prime. (Divizia A. B. sau district) în returul de primăvară. Jucătorii juniori cari în toamnă au jucat mai multe jocuri în echipele lor prime, în primăvară au drept de joc la juniori.

„Sportivii ieșeni în intimitate"

Prezentăm azi, un nou foot-ballist ieșan: Petrescu Ilie (CFR).

Numele: Petrescu
Prenumele: Ilie
Vârsta: 25
Unde joacă: CFR Iași
In ce post: Centru înaintaș
Când a debutat: La 15 ani la „Olimpiada" București
A mai jucat undeva?: Da! La ASCA București și Forestra-Reghin
Starea civilă: Necăsătorit
Ce sporturi mai practică?: Oina
Are vreo poreclă?: Desigur! I se zice „Lupu"
Care vedetă de cinema preferă?: Pe James Mason
Ce ocupație are?: Impiegat de birou la CFR

Matchurile de juniori pentru Cupa RPR la 21 Martie

Comitetul Federal a hotărât ca matchurile de juniori pentru Cupa RPR care urmau să aibe loc mâine în toată țara, să se dispute la 21 Martie a. c.

In consecință, matchurile de juniori Iași-Suceava se va disputa în deschidere la matchul divizionar CFR Iași-STB.

Cine trebue să reprezinte interesele poporului

(Urmare din pag. I-a)

nu au utilizat puterea ce li s'a încredințat în scopuri personale, nu au devenit mai bogați exploatând munca străină sau funcțiunea publică.

Nu vor veni avocați, profesori, moșieri sau politicieni de profesie, să ceară de la textiliști, metalurgiști, meseriași sau agricultori favoarea de a le apara interesele. Vor fi propuși cei mai buni dintre muncitorii textiliști să apere interesele textiliștilor, cei mai buni dintre ceferiști, agricultori, profesori și activiști ai vieții sociale să reprezinte și să apere interesele ceferiștilor, agricultorilor, profesorilor și ale întregei obști naționale.

Desigur că este o deosebire între faptul că interesele agricultorilor sunt apărate de un plugar ca Lemnaru și nu de moșieri ca Petrică Bogdan, Agricola Cardaș sau Negruzzi. După cum muncitoarea textilistă Anastasescu de la „Țesătura" va reuși să releve în Adunarea Constituantă năzuințele și idealurile tuturor textiliștilor din România mult mai complect și spre folosul lor de cât patronul și exploatatorul textiliștilor ieșeni Petrică Dragomirescu sau altul de calibrul lui.

Altă dată alegătorul era pus să aleagă, dacă îi era dat să aleagă, dintre doi sau trei spoliatori ai lui, pe cel ce i se părea mai puțin hrăpăreț. Astăzi i se dă ocazia să reconfirme, ca aleși ai lui oameni de mult promovați de dânsul ca cei mai buni profesioniști, activiști sau luptători pentru cauza poporului.

DOCTOR
M. SCHWARTZ
Medic primar de spital specialist în
BOLI De PIELE, SIFILIS, VENERICE
Consultă: 8—11 și 3—6
Iași str. Cuza Vodă 77
(vis-a-vis de B-ca Credit Român)

6 Martie 1945-6 Martie 1948

(Continuare din pagina I-a)

au hotărît să reînoiască acordul de colaborare şi să se prezinte unite în alegerile generale — primele alegeri libere din România, care au avut loc în 1946, în cadrul unui bloc, Blocul Partidelor Democratice.

In platforma publicată cu prilejul constituirii acestui bloc se prevedeau o serie întreagă de măsuri menite să readucă la normal viaţa economică şi să introducă ordinea în domeniul finanţelor.

Se prevedea astfel în Platforma Program: mobilizarea tuturor forţelor productive ale ţării, stimularea iniţiativei particulare, folosirea resurselor interne pentru procurarea materiilor prime necesare industriei, procurarea prin import a utilajului industrial necesar şi a materiilor prime care nu se găsesc în ţara noastră, folosirea întregii capacităţi de producţie a industriei metalurgice grele, care va permite fabricarea de tractoare, maşini şi unelte agricole, mijloace de transport, maşini industriale, etc.

„Blocul Partidelor democrate va încuraja,— spunea platforma—intensificarea exploatării marilor zăcăminte de cărbuni, metale şi gaze naturale, exploatarea de gaze naturale în regiunile unde aceasta nu s'a făcut încă, folosirea ca materii prime industriale a gazului metan, a cărbunelui, petrolului, sării, desvoltarea producţiei materialelor de construcţie, în special ciment şi geamuri *pentru reconstrucţia regiunilor devastate* şi pentru export; folosirea capacităţii maxime de producţie a industriilor producătoare de bunuri de consum: aprovizionarea industriilor cu materii prime şi credite, îmbunătăţirea transporturilor pe uscat prin refacerea completă a căilor ferate şi a drumurilor, desvoltarea parcului de locomotive", etc. Prin toate aceste măsuri se urmărea în primul rând *ridicarea producţiei*, — căci numai printr'o producţie suficientă de bunuri se puteau realiza celelalte obiective ale redresării economice şi financiare.

Ce s'a făcut

Astăzi, când sărbătorim ziua de 6 Martie în pragul unor noui alegeri generale este momentul potrivit să facem o cât de fugară confruntare între programul pe care şi-l propunea guvernul dr. Petru Groza şi ceeace s'a realizat. Astăzi, în locul promisiunilor goale cu care se înfăţişau vechile partide politice în faţa alegătorilor, Frontul Democraţiei Populare vine cu realizări concrete. Nimic nu este mai convingător, mai relevant asupra vredniciei cuiva decât ceeace el a reuşit să înfăptuiască. Să vedem, deci, ce a înfăptuit guvernul blocului din cele propuse în platformă.

In primul rând *mobilizarea tuturor forţelor productive ale ţării*. Astăzi rândurile celor care nu erau angrenaţi în munca productivă a scăzut simţitor. Elementele neproductive şi sabotoare, speculanţii şi profitorii au fost înlăturaţi din aparatul administrativ din industrie şi, în parte, din comerţ. Toate forţele de producţie ale ţării au fost redistribuite după necesităţi, muncitorimea este astăzi pătrunsă de un înalt spirit de muncă în vederea reconstrucţiei. Dovadă sunt nenumăratele întreprinderi în care planurile de producţie au fost depăşite, dovadă sunt brigăzile de tineri şi muncitori de toate categoriile care prestează munca voluntară pe şantierele reconstrucţiei.

Materile prime necesare industriei au fost procurate prin import — în special din Uniunea Sovietică, prietena care ne-a furnizat materii pentru industria grea şi utilaj industrial, fie prin stimularea resurselor interne. Datorită acestor acţiuni industria metalurgica a putut fabrica tractoare, maşini şi unelte agricole, locomotive vagoane. Exploatarea zăcămintelor petrolifere a început a fi făcută mai mult în interesul poporului, explorarea gazelor naturale s'a extins în special prin realizarea importantelor conducte Agnita-Botorca şi Cianul Mare-Cluj.

Producţia materialelor de construcţie, ciment, geamuri, cherestea, etc. a fost mult activată, astfel că a fost posibilă refacerea a mii de gospodării ţărăneşti din Moldova prin activitatea coordonată a Oficiului pentru Reconstrucţia Moldovei. Industria textilă lucrează din plin.

Dela activarea producţiei la stabilizarea monetară

Pe baza activării producţiei Partidul Comunist Român a făcut în Iulie 1947 prin purtătorul său de cuvânt, dl. Gh. Gheorghiu-Dej cunoscutele *propuneri* pentru redresarea economică a ţării şi stabilizarea monetară. In primul semestru al anului 1947 producţia ţării crescuse până la procentul de 60 la sută faţă de anul 1938.

Această creştere a făcut posibilă echilibrarea finanţelor. Reforma monetară înfăptuită de către guvern în luna August a dus la stabilizare în domeniul financiar. Consecinţele imense ale acestei reforme au fost unanim apreciate de întreaga clasă muncitoare care a fost pusă în situaţia de a avea la îndemână din belşug articolele necesare consumului la preţuri convenabile. Viaţa a început astfel să se uşureze. Această uşurare însă nu a fost şi un început de delăsare. Dimpotrivă, ea a fost un motiv de înzecire a muncii, de stimulare a energiilor pentru câştigarea de noui victorii în domeniul economic.

Drumul spre noui victorii

Graţie îmbunătăţirii transporturilor, a măririi parcului de locomotive şi a materialului rulant pentru căile ferate, (trebue să amintim aici de munca încordată de la CFR care a repus în circulaţie două importante linii ferate şi are astăzi un însemnat parc de locomotive şi vagoane de rezervă, graţie unei raţionale politici a creditelor, graţie dirijării şi a controlului economic care a făcut ca mărfurile să ajungă în mâna consumatorului fără intermediarii speculanţi, s'au putut înregistra noui şi însemnate realizări. Astfel, la sfârşitul celui de al doilea semestru al anului 1947, spune însuşi ministrul Economiei Naţionale, dl. Gh. Gheorghiu-Dej în raportul general făcut cu ocazia congresului P.M.R., s'au obţinut următoarele „cifre de producţie faţă de a doua jumătate a anului 1938: la fontă 86 la sută, la oţel 79 la sută, industria chimică de bază 100 la sută, ciment 105 la sută, hârtie 94 la sută, plumb 93 la sută. Deci, un procent mediu de 92, 83 la sută faţă de aceeaşi perioadă a anului 1938.

Şi continuă dl. Gh. Gheorghiu-Dej: *„Toate aceste rezultate dobândite în sectorul industrial şi al finanţelor au făcut să apară în economia noastră puternice elemente de stabilitate care formează o bază sănătoasă pentru acţiunea noastră de lichidare a rămânerii în urmă a regimului nostru de democraţie populară în domeniul economic.".*

Toate aceste realizări se datoresc victoriei de la 6 Martie 1945. Ele se vor înmulţi şi vor căpăta o şi mai mare forţă prin victoria de la 28 Martie 1948, prin victoria Frontului Democraţiei Populare din care au fost eliminate de această dată elemenele sabotoare ale clicei tătărăsciene.

PLANUL LOTERIEI 42-A

REPUBLICA POPULARĂ ROMÂNĂ — REGIA LOTERIEI DE STAT

PE CLASE

80.000 Lozuri • 40.000 Câştiguri • 1 Premiu fix

întreg sau divizibil de Lei 5.000.000 (Clasa 5)

CLASA ÎNTÂIA — Tragerea: 3 şi 4 Aprilie 1948

Câştiguri		Lei
1		1.000.000
1		500.000
1		200.000
1		100.000
2 a	50.000	100.000
4	25.000	100.000
15	15.000	225.000
25	10.000	250.000
50	5.000	250.000
150	3.000	450.000
2250	2.000	4.500.000
2500 Câşt.		Lei 7.675.000

CLASA DOUA — Tragerea: 7 şi 8 Mai 1948

Câştiguri		Lei
1		1.000.000
1		500.000
1		200.000
1		100.000
2 a	50.000	100.000
4	25.000	100.000
15	15.000	225.000
25	10.000	250.000
50	6.000	300.000
150	4.000	600.000
2250	3.000	6.750.000
2500 Câşt.		Lei 10.125.000

CLASA TREIA — Tragerea: 27 şi 28 Mai 1948

Câştiguri		Lei
1		1.000.000
1		500.000
1		200.000
1		100.000
2 a	50.000	100.000
4	25.000	100.000
15	15.000	225.000
25	10.000	250.000
50	7.000	350.000
150	5.000	750.000
2250	4.000	9.000.000
2500 Câşt.		Lei 12.575.000

CLASA PATRA — Tragerea: 16 şi 17 Iunie 1948

Câştiguri		Lei
1		1.000.000
1		500.000
1		200.000
1		100.000
2 a	50.000	100.000
4	25.000	100.000
15	15.000	225.000
25	10.000	250.000
50	8.000	400.000
150	6.000	900.000
2250	5.000	11.250.000
2500 Câşt.		Lei 15.025.000

PREŢUL LOZULUI:	1/1	1/2	1/4
Pentru toate 5 clasele:	5.000	2.500	1.250
Pentru fiecare clasă:	1.000	500	250

Statul garantează prin lege secretul jocului şi plata câştigurilor • Câştigurile se plătesc jucătorilor fără niciun fel de reţinere.

CLASA CINCIA — Tragerea la: 7-8-9, 12-13-14-15, 17-18-19, 21-22-23, 25-26-27, 29-30 şi 31 Iulie 1948

IN CEL MAI FERICIT CAZ SE CÂŞTIGĂ LEI **10.000.000** ... 8.000.000 ... 7.000.000 ... 6.000.000

UN PREMIU de Lei **5.000.000**

Câştiguri		Lei
1		5.000.000
1		3.000.000
1		2.000.000
1		1.000.000
1		500.000
2 a	300.000	600.000
3	200.000	600.000
6	100.000	600.000
8	75.000	600.000
12	50.000	600.000
20	30.000	600.000
24	25.000	600.000
50	20.000	1.000.000
70	15.000	1.050.000
100	12.000	1.200.000
200	10.000	2.000.000
500	8.000	4.000.000
1000	6.000	6.000.000
28000	5.000	140.000.000
30000 Câştiguri		Lei 175.950.000

TOTALUL CÂŞTIGURILOR Lei **221.350.000**

976-1-948-130.000 — C. 10.131. - M. O. IMPRIMERIA NAŢIONALĂ

La 1 Aprilie începe preschimbarea cartelelor de alimente în localitate

Modul de eliberare. Cine nu are drept la cartele de salariaţi

Instrucţiunile Ministerului Industriei şi Comerţului

Ministerul Industriei şi Comerţului a trimis Oficiului Economic Judeţean instrucţiuni cu privire la eliberarea cartelelor de alimente pe trimestrul Aprilie-Iunie 1948.

Eliberarea cartelelor se va face în baza tabelelor întocmite de întreprinderi şi instituţii, după noua categorisire a muncii făcută de organele superioare.

In ce priveşte populaţia nesalariată, ea va primi cartelele prin centrele de distribuire.

Distribuirea noilor cartele începe la 1 Aprilie crt.

I.O.V.R.-iştii vor primi cartele de alimente tip C., iar membrii lor de familie, cartele tip E.

Pensionarii instituţiilor vor primi cartele tip D 1, iar membrii lor de familie cartelele D 1 şi D 2, în raport cu vârsta lor.

Nu au dreptul la cartele de salariaţi, tip C.:

— Pensionarii care în afară de pensie mai au şi o profesie liberă sau exercită un comerţ.

— Salariaţii care au o profesie liberă.

— văduvele necăsătorite.

— soţia şi copiii unui patron dacă sunt salariaţii sai.

salariaţii IOVR-işti şi pensionarii cu mai mult de 1 jum. ha. pământ,

DE VÂNZARE Vie întindere 5 hectare viţă mobila şi 6 jum. hectare teren arabil cu isvoare, bun pentru grădinărie, situat la Copou şoseaua Iaşi-Breazu. A se adresa d-nei Gross str. Lascar Catargiu 74.

Docent Dr. Mihail Cammer conferenţiar universitar *Boli de copii sugari.* reîntorcându-se în localitate a reluat consultaţiile între orele 3-5 în str. 23 August (Carol) 3 vis-a-vis de grădina Copou,

La **6 MARTIE**

TOATĂ LUMEA VINE LA

BALUL COMITETULUI DEMOCRAT EVREESC

MUZICA
DANS
FESTIVAL
ARTISTIC, etc.

SALOANELE Orfelinatului Evreesc

MAGAZINUL „Sursa Ciorapilor"

din Str. Ştefan cel Mare Nr. 11

MAGAZIN DE DESFACERE PE PUNCTE

Anunţă că a primit şi pus în vânzare următoarele mărfuri:

Americă, Fineturi, Poplinuri, Bemberg Mătasă Triplette, Zefiruri, Ciorapi bărbăteşti, Stofe de costum şi aţă.

Conform dispoziţiei Societăţii Comerciale de Stat am pus în vânzare următoarele mărfuri

FĂRĂ PUNCTE

Ciorapi Damă Adesgo Mica I	**Lei 258**
" " " Schifon I	**" 244**
Chiloţi " Bébé I	**" 353**

Bluze de Damă din mătasă
Combinezoane diferite.

CEA MAI GRANDIOASA REALIZARE CINEMATOGRAFICA

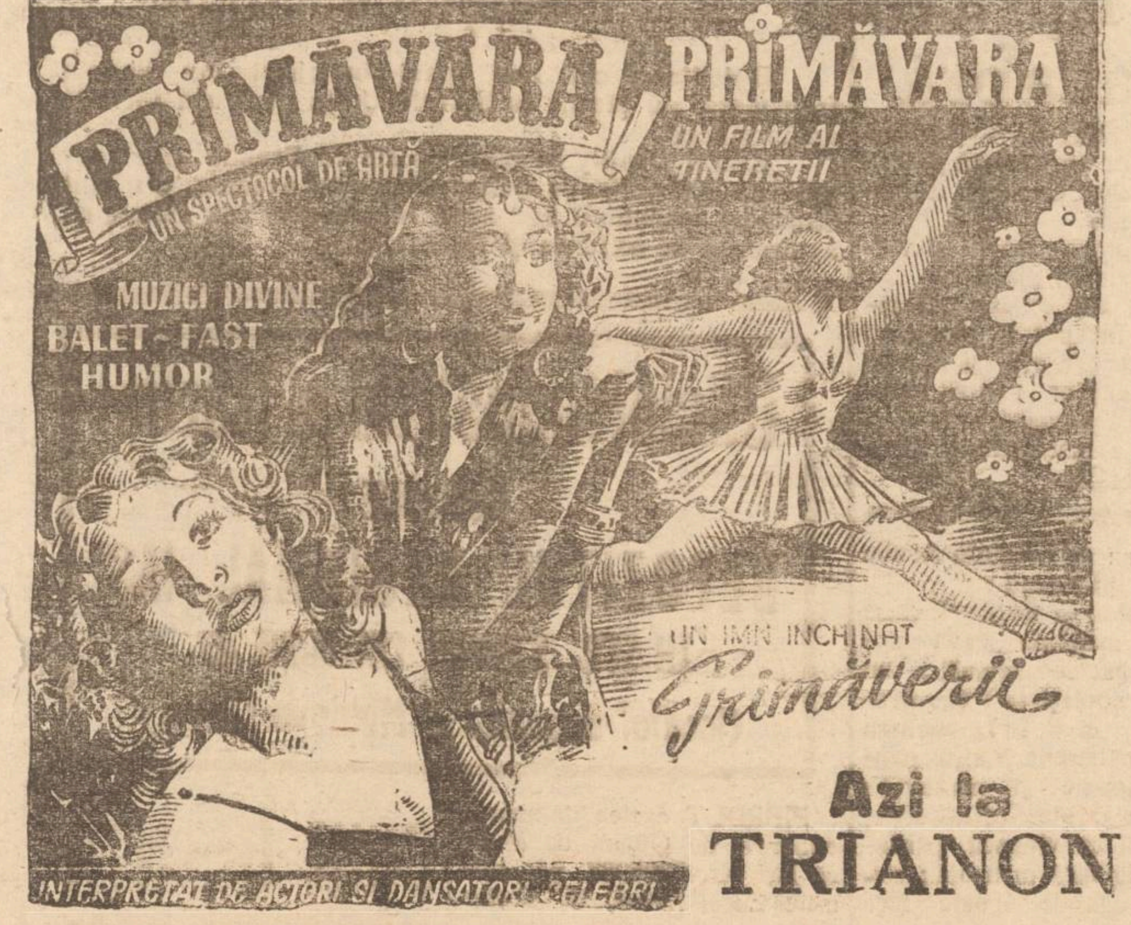

Azi la TRIANON

In atenţia Cooperativelor ţărăneşti

In cadrul sezonului de primăvară, oferim **un rabat de 10 la sută până la 31 Martie 1948** la următoarele articole de consum, pentru massele ţărăneşti: Smalţ (Glazură-Litargă): un butoi conţinând 50 kg. costă Lei 10.090; Minium de plumb: un butoi conţinând 50 kg. costă Lei 16.136. Piatră acră (Alaun): un butoi conţinând 50 kg. costă Lei 9.859. Calaican (Sulf de fier): un butoi conţinând 50 kg. costă lei 3.840.

Comenzile împreună cu sumele se vor trimite pe adresa

PHOENIX S. A.

Bucureşti, str. Radu Cristian, 9 (Cont. Cec 1735).

Filarmonica de Stat „MOLDOVA"

Sala Teatrului Naţional

DUMINICA 7 MARTIE ora 11 dim.

Al 15-lea CONCERT SIMFONIC

Dirijor: **Prof. Gh. Pascu** - Solistă D-na Ella Urmă

Program

1. **Weber:** Uvertura la Oberon
2. **Ceaikovsky:** Elegie şi Vals
3. a) **S. Drăgoi:** Crizanteme
   b) **A. Stoia** (Doina / Măi băete) — Canto Doamna Ela Urmă
   c) **Strauss:** Glas de primăvară
4. **Ceaikovsky:** Capricio Italian
5. **A. Stoia:** Patru jocuri din Ardeal
6. **Liszt:** Rapsodia Ungară Nr. 2

Prezentarea programului **prof. C. Georgescu**

Biletele la agenţia Barasch—Preţul locurilor: 80, 60, 50, 40 plus taxele legale—Intrarea publicului după începerea programului este strict interzisă

O iubire tragică!
Un film zguduitor!

LUMINI şi UMBRE

O excepţională realizare maghiară 1947

PREMIERA
LUNI LA CAPITOL

ULTIMA ORA

Noua Constituţie a României

întocmită de Consiliul Frontului Democraţiei Populare

Titlul I. REPUBLICA POPULARĂ ROMÂNĂ

1. Republica Populară Română este un Stat popular, unitar şi independent.

Puterea emană dela popor şi se exercită prin organe alese prin vot egal, direct şi secret.

2. Republica Populară Română a luat fiinţă în urma luptei dusă de întregul popor în frunte cu clasa muncitoare, împotriva fascismului şi imperialismului.

4. Reprezentanţii poporului în toate organele de stat sunt răspunzători în faţa poporului şi pot fi revocaţi de alegători, înainte de termen.

Titlul II. STRUCTURA SOCIAL-ECONOMICA

5 In RPR mijloacele de producţie aparţin statului, ca bunuri ale întregului popor, sau cooperativelor, sau persoanelor particulare fizice sau juridice.

6. Bogăţiile subsolului, poşta, telegraful, căile ferate, etc., aparţin statului, ca bunuri ale întregului popor.

8. Comerţul interior şi exterior e reglementat şi controlat de stat.

9. Proprietatea particulară şi dreptul de moştenire sunt recunoscute şi garantate de lege.

10. Exproprierele pentru cauze de utilitate publică pot fi făcute, în baza unei legi.

12. Munca e factorul de bază în RPR, Ea e o datorie a fiecărui cetăţean.

15. Statul îndrumează şi planifică economia naţională.

Titlul III. DREPTURILE ŞI INDATORIRILE CETĂŢENILOR

16. Toţi cetăţenii RPR-ului fără deosebire, sunt egali în faţa legilor.

17. Orice propovăduitor al urii de rasă se pedepseşte de lege.

18. Toţi cetăţenii, fără nici-o deosebire, au drept de-a alege şi de-a fi aleşi.

Dreptul de-a alege îl au cetăţenii care au împlinit 18 ani iar dreptul de a fi aleşi, cei care au împlinit 23 ani,

19. Cetăţenii au dreptul la muncă.

20. Cetăţenii au dreptul la odihnă.

21. Femeia are drepturi egale cu bărbatul, în toate domeniile. Dreptul la salarizare este egal cu al bărbatului.

22. Femeia mamă şi copiii sub 18 ani se bucură de o protecţie specială.

23. In R. P. R., toţi cetăţenii au drept la învăţământ.

24. Statul încurajează şi sprijină ştiinţa şi arta.

25. In R. P. R., naţionalităţile conlocuitoare au drepturi şi îndatoriri egale cu cetăţenii de naţionalitate română.

26. Statul asigură ocrotirea socială pentru boală cauzată de muncă.

27. Familia se bucură de ocrotirea Statului.

28. Libertatea conştiinţei şi cea religioasă sunt garantate de Stat.

29. Libertatea individuală a cetăţenilor e garantată.

Nimeni nu poate fi arestat şi ţinut mai mult de 48 ore, fără un mandat al Parchetului.

30. Domiciliul e inviolabil.

31. Nimeni nu poate fi condamnat decât în baza unei hotărîri judecătoreşti.

32. Libertatea presei, a cuvântului, a întrunirilor şi a meetingurilor e garantată.

34. Secretul corespondenţei e garantat.

35. Orice cetăţean are drept de petiţionare.

36. R. P. R.-ul acordă refugiu tuturor străinilor, urmăriţi pentru activitate Democratică.

Titlul IV. ORGANELE SUPERIOARE ALE PUTERII DE STAT.

38. Marea Adunare Naţională e organul superior al Puterii de Stat.

39. Marea Adunare Naţională are în compentinţa ei, printre altele:

a) Alegerea prezidiumului.
b) Formarea guvernului R. P. R.
c) Modificarea Constituţiei.
d) Stabilirea numărului ministerelor.
e) Stabilirea bugetului Statului.
f) Declararea războiului şi încheierea păcii.
g) Acordarea amnistiei.

41. Marea Adunare Naţională e aleasă pe timp de 4 ani.

42. Sesiunile ordinare a Marei Adunări Naţionale se ţin de 2 ori pe an.

43. Marea Adunare Naţională poate fi convocată într'o adunare extraordinară.

46. Lucrările Marei Adunări Naţionale vor fi prezidate de preşedinte sau vicepreşedinţi.

47. Funcţiunile de preşedinte, vicepreşedinte, secretari şi chestori pot fi revocate de Marea Adunare Naţională.

48. Votarea se face prin vot secret sau ridicarea de mâini şi aclamaţii.

50. Marea Adunare Naţională validează alegerea deputaţilor.

54. Şedinţele Marei Adunări Naţionale sunt publice, în afară pe unele cazuri speciale.

55. Marea Adunare Naţională are drept de a face anchete în orice domeniu,

61, Deputaţii primesc o retribuţie.

62. Orice deputat are drept la interprelarea membrilor guvernului.

64. **Presidiumul** Marei Adunării Naţionale se compune din:

a) un preşedinte
b) doi vice-preşedinţi
c) un secretar
d) 15 membri aleşi din sânul Adunării.

68. Presidiumul Marei Adunarii Nationale ia hotărîri valabile cu o majoritate simplă a membrilor săi.

Membrii Prezidiului se aleg şi sunt revocabili de Adunarea Naţională.

Prezidiul emite decrete, semnează şi promulgă legile; are drept de graţiere şi comutare a pedepselor; conferă decoraţii; acreditează reprezintanţi în străinătate; numeşte şi revocă miniştrii şi funcţionarii publici; declară starea de război pentru apărarea patriei; ratifică tratatele etc.

Titlul V. ORGANELE ADMINISTRATIVE DE STAT

Administraţia generală a Statului se exercită de Consiliul de Miniştri.

Ministerele sunt organele executive superioare.

Miniştrii se numesc şi se revocă de Prezidium, la propunerea preşedintelui de Consiliu.

70. Prezidiumul poate numi miniştri adjuncţi la orice minister.

76. Guvernul conduce politica externă a statului, El înzestrează armata.

77. Miniştri sunt răspunzători de faptele lor penale, făcute în excercitiul funcţiuni.

Titlul VI ORGANELE LOCALE.

79. Teritoriul RPR se compune din comune, plăşi, judeţe şi regiuni.

80. Organele locale, sunt consiliile populare locale.

81 Consiliile Populare Locale sunt organe alese pe 4 ani.

82. Consiliile Populare Locale conduc activitatea economică şi socială.

84. Consiliile Populare Locale se întrunesc în sesiuni ordinare şi extraordinare.

Organele de direcţie ale Consiliilor locale, sunt comitetele alese dintre consilieri.

88. Consiliile Populare şi Comitetele lor Executive sunt subordonate organelor administrative de Stat.

89. Se pot înfiinţa secţiuni şi ramuri de activitate.

Titlul VII. ORGANELE JUDECATOREŞTI ŞI PARCHETUL.

90. Instanţele judecătoreşti sunt:

a) Curtea Supremă
b) Curţile de Apel
c) Trlbunalele
d) Judecătoriile

94. Primul Preşedinte şi preşedinţii instanţelor sunt numiţi de Presidiumul Marei Adunări Naţionale.

100. Parchetul se compune din: procuror gneneral, de circomscripţie şi de ocol.

Titlul VIII. STEMA, SIGILIUL, DRAPELUL ŞI CAPITALA.

103. Stema R. P. R. reprezintă munţi împăduriţi deasupra cărora se ridică soarele. La mijloc e o sondă, iar deasupra o coroană de spice.

104. Pe sigiliu e stema ţării.

105. Drapelul e tricolor: albastru, galben şi roşu.

106. Capitala R. P. R.-ului este Bucureşti.

Titlul IX. MODIFICAREA CONSTITUŢIEI

Constituţia poate fi modificată la cererea guvernului sau a două treimi din numărul voturilor exprimate.

Titlul X. DISPOZIŢII TRANZITORII

Actuala Adunare Naţională Constituantă, după ce votează Constituţia, se transformă în adunare ordinară.

Toate codurile şi legile în vigoare vor fi revizuite pentru a fi puse în acord cu noua Constituţie.

Se distribue încălţăminte pentru familiile salariaţilor

BUC 6.— Ministerul Industriei şi Comerţului aduce la cunoştinţă următoarele:

Societatea comercială de Stat pentru distribuirea produselor raţionate a primit dispoziţiuni să ia măsuri ca magazinele şi cooperativele autorizate, să vândă în limita posibilităţilor, pantofi bărbăteşti şi de damă şi pe bonnrile de încălţăminte din cartela D (cartela pentru membrii familiei).

IMPORTANTE acorduri economice

BUCUREŞTI 6. — Recent s'a încheiat un protocol la acordul economic cu Cehoslovacia. Astfel vom exporta 22.000 vagoane porumb.

Se duc negocieri cu delegaţia economică polonă şi iugoslavă. Dealtfel a şi sosit în Capitală delegaţia economică iugoslavă care urmează a încheia un acord cu ţara noastră.

Reducerea tuturor tarifelor la serviciile publice

BUCUREŞTI 6. — In legătură cu hotărîrile luate de Comisia ministerială de redresare economică pentru ridicarea nivelului de trai al populaţiei, aflăm că se studiază actualmente reducerea tuturor tarifelor la serviciile publice.

Inlesniri la plata impozitelor restante

BUCUREŞTI 6.— Ministerul Finanţelor a dispus ca plata impozitelor restante, la venituri care nu trec de 500.000 lei anual, să se poată face în două rate lunare (în lunile Martie şi Aprilie.

La veniturile peste 500 000 lei, plata va trebui neapărat făcută până la 31 Martie.

Americanii finanţează pe fasciştii spanioli

Doi dintre cei mai mari bancheri din Spania franchistă, au plecat în Statele Unite pentru a încheia un împrumut.

Ziarul „Dailly Worker" scrie că Franco are nevoie de 200 milioane dolari şi pentru aceasta, cei doi bancheri franchişti vor avea întrevederi cu Miniştrii americani de externe şi finanţe.

Incendiul

din strada Ştefan cel Mare

Pentru a treia oară în decursul a doi ani, chioşcul de ziare din str. Ştefan cel Mare colţ cu strada G-ral Malinovschi, concesionat d-nei Berta Stern, este mistuit de flăcări. Focul a luat naştere eri după amiază la orele 18 datorită unui primus defect care a explodat. Datorită energicei intervenţii a gardianului public Ignat Eduart, concesionara chioşcului care se afla în interior, a putut fi salvată dela o moarte sigură.

Asta deoarece câteva minnte mai târziu, au explodat două bidoane cu benzină. Chioşcul a ars în întregime.

REORGANIZAREA Biroului Populaţiei

Constatându-se că seviciile Biroului de Populaţie sunt defectuoase, Chestura de Poliţie de comun acord cu Primăria Municipiului Iaşi a hotărât suspendarea activităţii acestui birou, până la data de 20 Martie crt., în vederea reorganizării. In acest interval, biroul populaţiei nu va lua în seamă decât lucrări extraurgente.

Locuinţa

unui inspector P. T. T. devalizată de hoţi

O îndrăzneaţă spargere a fost săvârşită la locuinţa d. Nichitorici Dumitru inspector P. T. T., domiciliat în str. Săulescu 19. Păgubaşul s'a prezentat la Chestura de Poliţie, relatând că, autori necunoscuţi, s'au introdus prin forţarea unei uşi în locuinţa sa, sustrăgându-i toată îmbrăcămintea şi lingeria.

DOCTOR
S. A. DAVID
Boli Interne şi de COPII, BOLI DE FEMEI
Venerice, Sifilis
Blenoragia vindecă radical în 9 ore. (penicilină)
Iaşi. Str. Costache Negri 3
(colţ Elena Doamna)
Cons. 8—12 dim. şi 2—9 seara

Luni 8 Martie

Mare meeting

organizat de F. D. F. R. la Trianon

Luni 8 Martie la ora 4 jumătate după amează, va avea loc în sala cinematografului Trianon un grandios meeting organizat de F. D. F. R. secţia Iaşi.

Acest meeting se ţine în cadrul zilei Internaţionale a femeiei (8 Martie).

Călătoria funcţionarilor pe C. F. R.

BUC. 6. — Prin noua reglementare a reducerilor şi gratuităţilor pe calea ferată, pensionarii şi funcţionarii publici au drept la patru călătorii simple pe an cu o reducere de 50 la sută.

Membrii familiei au dreptul la două călătorii simple pe an, cu aceeaşi reducere.

O ispravă macabră

BUCUREŞTI 6. — Organele judiciare anchetează pe numitul Vasile Sucilă din serviciul Morgei.

El dezbrăca morţii şi vindea hainele în piaţă.

Pentru a-şi extide „afacerile", a început să sustragă cranii membre etc. şi le vindea studenţilor pentru studiile lor anatomice.

Sucilă a fost reţinut pentru cercetări.

Iată cum se prezintă noule uniforme ofiţereşti:

— veston şi manta închise la gât: mantaua ceva mai lungă decât cea actuală; un rând de epoleţi tari (în paspol şi cu fir) pentru oraş şi instrucţie şi altul pentru campanie şi manevre; gradele marcate prin stele, pantalonii cu vipuşcă pantalonul lung fără manşetă: cismele cu carâmb moale fără însă a se încreţi.

ANSAMBLUL ARTISTIC
al Confederaţiei Generale a Muncii
— — PREZINTĂ — —
Vineri 12 Martie 1945
Matineu ora 5 — Seara ora 8 la
TEATRUL NAŢIONAL
Cântecul Muncii
2 acte (7 tablouri) de balet şi muzică
Direcţia de scenă:
AUREL ION MAICAN şi SANDU ELIAD
Interpretat de:
80 cântăreţi, — 50 dansatori — 30 instrumentişti
Biletele se găsesc la Consiliul Sindical Judeţean, Palatul Traian (Piaţa Unirii)

I. K. U. F.-Iaşi
Duminică 7 Martie ora 5 d. a.
va avea loc un
Symposion
cu subiectul
Limba idiş în viaţa poporului evreu
vor lua cuvântul
D-na prof. G. Fişman, prof. E. Frenkel av. Alter Aron
Intrarea liberă

AGRICULTORI
Aprovizionaţi-vă cu seminţe selecţionate de legume, furaje şi flori, varietăţi superioare, dela renumita Casă de încredere
Seminţeria Agricola
ALTER MICHEL şi GH. HAGIEFF (diplomă de aur)
— IAŞI PIAŢA HALEI Nr. 10 TELEFON 1585 —
Rugăm faceţi comanda din timp. Liste de preţuri gratuite, la cerere

PIERDUT cartea de muncă eliberată de Oficiul de Muncă Iaşi Nr. 0295987 pe numele Elisei Mihai, O declar nulă.

Oficiul Industrial al Hârtiei
DESCHIDE
DEPOZITUL REGIONAL IAŞI
IN STR. ŞTEFAN CEL MARE 47
(localul depozitului Moldova Liberă)

Citiţi OPINIA

BIBLIOTECA UNIVERSITATII IAŞI

ANUL 40 — Nr. 447

ABONAMENTE

Lei 450 . . . . . 3 luni

. 5.000 Intreprinderi, autorităţi pe un an

Atelierele tipografice
AŞI, Str. ŞTEFAN CEL MARE 50-52

4 Pagini 5 Lei

OPINIA

ZIAR POPULAR COTIDIAN

Marţi 8 Martie 1948

Redacţia şi Administraţia
IAŞI, STR. ŞTEFAN cel MARE Nr. 50

TELEFOANE:
Redacţia. . . Nr. 1202
Administraţia . . „ 2049
Serv. de noapte. . „ 2088

Director C. R. GHIULEA

Manifestul

In linii generale Manifestul-Program al Frontului Democraţiei Populare spune ce au realizat Partidele şi Organizaţiile care compun acest Front, de la 23 August 1944, fie luptând contra reacţiunii patronate de Rege, fie prin actele de guvernământ de la 6 Martie 1945, când s'a instaurat regimul democratic.

Aceste realizări le simte tot poporul întrucât ele au determinat marile prefaceri politice şi economice înfăptuite în folosul poporului, prefaceri care promit pentru viitor realizarea celor mai îndrăzneţe ideaiuri populare.

Pământul ţărei, a devenit proprietatea celor ce-l muncesc. Drepturile şi libertăţile muncitorilor şi ţăranilor au devenit înfăptuiri concrete. Orice muncitor îşi dă seama că orele lui de muncă, salariul lui şi în general soarta lui viitoare nu mai depinde de bună voinţa patronului Sindicatul, contractul colectiv, legile de protecţie a muncii îl apără de orice veleitate exploatatoare şi i-au redat demnitatea de om.

Producţia este în creştere şi nu se mai pune problema întrecerii între preţuri şi salarii. Felul cum este apărată moneta naţională, felul cum sunt stabilite relaţiile între preţuri impozite şi salarii dă garanţie oricărui salariat, şi în general oricărui cetăţean care depune o muncă creatoare, că pe viitor se merge spre ameliorarea şi îmbunătăţirea treptată a situaţiei lui materiale. *Salariile nu mai pot da înapoi, în schimb preţurile vor da numai înapoi.*

Totuşi manifestul nu consideră că guvernul şi-a îndeplinit misiunea sa faţă de popor, cu ceia ce a realizat şi cu ceia ce propune. Mai sunt piedici de înlăturat. Mai sunt greutăţi care stau în calea propăşirii Patriei şi poporului. Manifestul F. D. P.-ului nu promite că numai geniul conducătorilor acestui Front va fi în stare să treacă aceste piedici. Manifestul cheamă întreg poporul în jurul F.D.P.-ului, pentru ca să depuie noi eforturi, să ducă lupta mai departe pentru lichidarea stării înapoiate economice şi culturale a Romăniei. *A âta timp cât există oameni desculţi, flămânzi, analfabeţi şi sărăcie în această ţară nu se poate spune că un guvern democratic şi-a făcut datoria.*

Frontul Democraţiei Populare nu cere voturi prin manifestul său. El cere sprijin

LUCA MATEI

(Continuare în pag. 2-a)

MESERIAŞI!

— Apărarea intereselor voastre, salvarea voastră dela mizerie şi descalificare profesională, la care vă împinge marele capital industrial şi bancar, sunt posibile numai prin lupta alături de Frontul Democraţiei Populare.

Pentru asigurarea existenţei şi ridicarea economică a micilor meseriaşi, Frontul Democraţiei Populare sprijină aprovizionarea lor cu materii prime şi semi-fabricate, procurarea de credite, organizarea de cooperative de producţie ale meseriaşilor, realizarea reformei fiscale democratice, ieftinirea generală a vieţii.

In Ucraina a început campania agricolă

Ziua de 8 Martie

etapă în lupta femeilor de pretutindeni pentru pace, democraţie şi trai bun

este cinstită de femeile Iaşului prin muncă constructivă şi luptă de lămurire a semenelor lor de toate categoriile

Femeile din toată lumea se pregătesc să-şi primească ziua lor cu tot fastul cuvenit. Femeile ieşene au înţeles să nu rămâie în urmă şi să primească această zi de solidaritate internaţională cu realizări pozitive pentru viaţa lor de toate zilele şi a mediului social în care trăesc.

Pentru producţie şi reconstrucţie

In cinstea sărbătoririi lor, femeile din fabricile Iaşului au organizat întreceri în muncă. Femeile din sectoar le U.F.D.R-ului au organizat brigăzi de reconstrucţie. In cartierul Tătaraşi a luat fiinţă o brigadă intitulată „8 Martie" propunându-şi să cureţe sectorul până la această dată, de gunoaie şi murdării. In sectorul Nicolina femeile au depus zeci de ore de muncă voluntară pentru nivelarea unei străzi.

Pentru alfabetizarea tuturor femeilor

Femeile ieşence au ţinut să cinstească ziua de 8 Martie mai ales prin munca de alfabetizare a camaradelor lor rămase în urmă din acest punct de vedere. Aici campania a fost grea mai ales acolo unde trebuia să se recruteze eleve din mediul personalului casnic. Aici s'au lovit de rezistenţa câtorva „stăpâni" neînţelegători. Rezistenţa aceasta însă a fost înfrântă repede. Stăpânii respectivi au înţeles că cei ce au fost utilizaţi până acum numai ca sclavi la discreţia lor, au devenit capabili să-şi impue condiţiuni de muncă compatibile cu demnitatea omenească.

In aceste câteva zile au fost recrutate 154 de eleve repartizate la 7 şcoli din diferitele cartiere ale oraşului. S'au ilustrat în această activitate d-nele C. Bayer, Galan, Rabega, Luca şi Sumer Etty. Aceste d-ne şi în general membrele U. F.D.R-ului şi-au luat angajamentul de a continua şi după 8 Martie campania de recrutare a elevelor şi tot odată de a întreţine continuitatea în spiritul dorinţei de a învăţa a elevelor.

Pentru organizarea femeilor

Ziua de 8 Martie a dat un imbold acţiunii organizatorice a diferitelor resoarte sindicale femenine şi secţiunilor U.F.D.R-ului. In săptămâna de la 1 la 8 Martie s'au ţinut adunări în sectoare şi la sediile tuturor sindicatelor.

Au luat cuvântul la adunările din sectoare d-nele V. Botez, C. Bayer, A. Bercovici, R. Simelia, Popovici şi Tăutu, iar la adunările sindicale d-nele Sabu Maria (Sind. casnic) Zaharia Teodora (Sanitar) Falticinia Ta-

(Continuare în pag. 2-a)

Cultura poporului

Noua Constituţie a republicei noastre va cuprinde principiul deplinei egalităţi de drepturi pentru toţi cetăţenii, fără deosebire de sex, naţionalitate, rasă, religie, *grad de cultură* sau stare materială.

Scoaterea „gradului de cultură" din categoria dreptului la inegalitate socială şi politică, e o importantă reformă şi o mare dreptate ce se face masselor populare.

Intr'adevăr, în societatea capitalistă posibilitatea omului de a se cultiva depindea de situaţia lui materială.

Clasele sărace, adică imensa majoritate a poporului, n'aveau putinţa materială să se cultive, şi cu atât mai puţin să-şi apropie o cultură înaltă.

Energii din popor, foarte bine dotate intelectualiceşte, erau pierdute pentru spiritualitatea societăţii, din cauza mizeriei în care erau ţinute păturile muncitoare.

In schimb, toate mediocrităţile burgheziei şi moşierimei bogate învăţau în şcoli înalte şi obţineau diplome (deseori prin protecţie), care le conferea o sumă de privilegii.

In statul democratic popular, aceste patalamale nu mai pot fi izvor de privilegii. (Şi dealtfel nici nu trebue necesarmente identificată diploma cu cultura).

Dacă însă gradul de cultură nu poate fi motiv de inegalitate cetăţenească, aceasta nu înseamnă că democraţia populară ar nesocoti valoarea culturii.

Dinpotrivă.

In manifestul-program al Frontului Democraţiei Populare se anunţă o reformă democratică a învăţământului, spre a se deschide larg drumul spre cele mai înalte trepte ale ştiinţei şi culturii *tuturor elementelor* valoroase şi înzestrate ale poporului.

Cultura va deveni un drept al tuturor cetăţenilor. Iar pentruca lipsa de mijloace materiale să nu fie o piedică în accesul la cultură, Statul va înlesni tuturor posibilitatea să înveţe şi va pune la îndemâna poporului instituţiile culturale necesare.

Ceva mai mult. Frontul Democraţiei Populare se angajează, prin manifestul-program, nu numai să dea tuturor putinţa de a se instrui, dar să creeze condiţii favorabile speciale pentru slujitorii culturii.

Deacum înainte cultura va înceta de a mai fi un privilegiu pentru un grup social restrâns, ci va deveni un bun accesibil tuturor.

In acest fel, progresul cultural va fi slujit de forţele şi talentele întregului colectiv naţional şi vom putea ajunge repede la un grad înalt de desvoltare spirituală.

Iar roadele culturii nu vor mai servi ca avantaje politico-sociale pentru odraslele boereşti, ci se vor revărsa asupra întregului popor, uşurându-i şi înobilându-i condiţiile de viaţă.

La Primăria Iaşi

Posturile vacante n'au mai fost complectate

— Prilej pentru un principiu călăuzitor pentru toţi funcţionarii publici —

La Primăria Municipiului Iaşi erau vacante câteva posturi.

Aceste vacanţe n'au mai fost compleciate, ci personalul existent va munci cu mai mult spor şi cu mai multă tragere de inimă pentru a se împlini astfel necesităţile colectivului de muncă ale instituţiei.

Chestiunea a fost discutată şi în şedinţa de Vineri seara a Comisiunei Interimare a Municipiului, — şedinţă ţinută sub preşedinţia d-lui primar A. Paluga.

Cu schema de încadrare a personalului în faţă, fiecare dintre consilieri a constatat cum se va organiza şi cum va funcţiona în viitor serviciile Comunale.

Comisia interimară a mai luat act de felul cum s'a modificat regulamentul de funcţionare şi organizare a serviciilor Primăriei.

Prin modificarea acestui regulament şi în acelaş timp prin noua schemă de organizare şi funcţionare a serviciilor Municipiului Iaşi, se urmăreşte şi se realizează două scopuri: în primul rând se degrevează întrucâtva bugetul instituţiei la capitolul personal deoarece posturile vacante nu vor mai fi complectate şi în al doilea rând slujbaşii rămaşi existenţi în funcţie vor avea sarcina să-şi întărească forţele pentru a împlini lipsurile în cadrul colectivului de muncă al instituţiei.

Ceeace înseamnă că fiecare dintre funcţionari îşi va da silinţa să lucreze cât mai mult şi cât mai bine, în slujba tuturor cetăţenilor.

Dealtfel concepţia aceasta trebuie să fie de azi înainte principalul călăuzitor al fiecărui salariat public.

AD.

Tinere muncitoare în repaos

Munca voluntară a femeilor

In cadrul muncii voluntare, Joi 4 Martie o brigadă a Uniunii Femeilor Democrate din România, formată din 50 persoane a lucrat în cartierul Nicolina.

Brigadierele, gospodine din cartier, au muncit cu râvnă la curăţatul şi nivelatul străzii Nicolina.

ASESORII POPULARI dela Tribunalul Iaşi vor judeca pe rând la toate secţiile

Printr'o ordonanţă întocmită de primul preşedinte al Tribunalului Iaşi, s'a hotărât ca la instanţa de sabotaj de pe lângă Tribunal să participe pe lângă asesorii populari repartizaţi aci, şi următorii asesori populari: Carol Aron, Constantinescu Emil, Albescu Ioan şi Scepelov Nicolae. Aceştia sunt asesorii dela secţiile I şi II corecţională a Tribunalului.

Rând pe rând asesorii vor judeca atât la instanţa de sabotaj, cât şi la secţiile unde au fost repartizaţi iniţial.

In acest mod, toţi asesorii populari dela Tribunal vor trece pe rând pe la fiecare secţie. Astfel, dânşii vor dobândi mereu noui cunoştinţe, având de judecat permanent pricini de altă natură.

45 mii lei au donat salariaţii Primăriei Iaşi

pentru fondul campaniei electorale

Comitetul Sindicatului salariaţilor Primăriei Municipiului nostru a luat hotărârea ca—din orele suplimentare—să cedeze un fond care va fi afectat campaniei electorale în Iaşi.

S'a colectat astfel suma de 45.000 lei care va fi dată în scopul arătat.

Faptul a fost adus la cunoştinţa Consiliului Judeţean.

Primăria este prima instituţie din Iaşi a cărei salariaţi contribuie la fondul de susţinere a campaniei electorale.

Femeia sovietică — constructor activ al societăţii comuniste

Istoria omenirii ne arată că nicio mişcare socială progresistă nu s'a putut lipsi de participarea femeilor muncitoare. Cea mai asuprită dintre toţi asupriţii, femeia n'a putut să nu se înroleze în lupta de eliberare. Răscoalele sclavilor au dat sute şi mii de martire şi eroine glorioase. In rândurile luptătorilor pentru eliberarea iobagilor au stat zeci de mii de femei muncitoare. Milioane de femei a atras sub steagul ei mişcarea revoluţionară a clasei muncitoare, cea mai puternica dintre toate mişcările de eliberare a maselor oprimate. Şi când, după Marea Revoluţie Socialistă din Octombrie femeea Ţarii Sovietelor şi-a văzut înfăptuite năzuinţele cele mai scumpe, ea a devenit luptătoare conştientă pentru consolidarea uceririlor realizate şi constructor activ al societăţii care reprezintă triumful omului eliberat—al societăţii comuniste.

Ideologia sovietică, în opoziţie cu ideologia burgheză care propovăduieşte incapacitatea maselor de a crea în mod independent, proclamă că masele sunt adevăraţii creatori ai istoriei. Deaceea partidul bolşevic pune atâta preţ pe atragerea maselor largi ale poporului la opera de construcţie a socialismului. Marii conducători ai statului sovietic, Lenin şi Stalin, au pus în mod hotărît sarcina de a ridica şi îndruma spre activitate conştientă masele de femei, rezervă a clasei muncitoare, de a făuri din ele o armată puternică care să lupte umăr la umăr cu marea armată a proletariatului.

La cel de al XVII-lea Congres al partidului bolşevic, făcând bilanţul perioadei parcurse, tovarăşul Stalin a spus:

„Femeile reprezintă jumătate din populaţia ţării noastre, ele constitue o uriaşă armată a muncii şi sunt chemate să educe pe copiii noştri, viitoarea noastră generaţie, adică viitorul nostru. Iată de ce nu putem îngădui ca această uriaşă armată de oameni ai muncii să vegeteze în întuneric şi ignoranţă! Iată de ce trebue să salutăm activitatea obştească crescândă a femeii muncitoare şi înaintarea ei la posturi de conducere..."

Eliberată de orice asuprire şi exploatare, scoasă din întuneric şi ignoranţă, ridicată la rangul de participantă activă la viaţa economică, politică şi culturală, femeia sovietică şi-a afirmat minunatele ei capacităţi, toată bogăţia talentelor ei.

Puterea sovietică a situat femeia în primele rânduri ale operei de construcţie socialistă. Nu există tărâm de activitate unde ea să nu fie printre fruntaşi. In multe ramuri ale industriei femeia este iniţiatoarea mişcărilor pentru îndeplinirea înainte de termen a planului cincinal de după război. Mii de stahano-

(Continuare în pag. 2-a)

Ziua internațională a femeii

Se împlinesc 38 de ani dela Conferința femeilor dela Copenhaga la care s'a luat hotărârea de a considera ziua de 8 Martie, ziua internațională a femeii. Această hotărâre, luată în urma propunerii făcute de Clara Zetchin, a făcut ca 8 Martie să fie ziua în care femeile din întreaga lume, demonstrează dorința lor de a trăi în pace, de a-și feri copii de măceiul războiului și de a-și asigura condiții mai bune de viață pe drumul bunei stări și a progresului.

Sute de mii de femei au rămas însă departe de a înțelege importanța celor hotărâte la congresul din Danemarca în 1910.

Ținute în dublă robie, educate în spiritul cel mai retrograd, „supraveghiate" de strictețea și prejudecățile unei societăți ce cultiva ca o necesitate de clasă, atmosfera despre o așa zisă inferioritate a „sexului slab", femeile din țările capitaliste au fost împiedicate să întâmpine ziua de 8 Martie, ca o zi de luptă și de solidaritate.

Nenumărate teorii încercau să dovedească care mai de care mai „documentat" limitarea capacității femeii, lipsa puterii de muncă, a unor aptitudini superioare.

Formula hitleristă „kinder, küche und kirche" a produs o deosebită impresie, fiind cu totul îmbrățișată de acei cărora unitatea de acțiune a muncitorilor și muncitoarelor pe tărâmul vieții economice și politice, le displăcea cu totul.

Sprijinită de biserică, cultivată în școală continuată în căsnicie, părerea falsă despre inferioritatea femeii a reușit să stăpânească mințile multor oameni. Prin realizarea primului stat socialist însă, femela a fost desrobită de sub orice oprimare și a devenit cetățeancă cu depline drepturi.

Acesta a fost semnalul luptei femeilor din întreaga lume, pentru pace, libertate și o viață mai bună. Acesta a fost semnalul luptei împotriva războiului, împotriva durerilor, a lacrimilor, a sângelui vărsat pentru apărarea unor interese străine.

Milioane de mame, ce s'au căznit amarnic, cu tot felul de lipsuri să-și crească copii, au început să protesteze împotriva măcelurilor. Și deaceea când a fost vorba de a se distruge cotropitorii din U.R.S.S. Jugoslavia, Bulgaria, Grecia, Albania, Franța, femeile au luptat cu arma în mână, au condus unități militare au fost partizane, au îngrijit de răniți. Ele au înțeles că fascismul înseamnă războiul și deaceea pentru a-l izgoni nu au precupețit nimic.

La loc de cinste stau femeile sovietice, care atât în vzine cât și pe ogoare, în lancuri sau pe avioane, au dovedit din plin capacitățile lor în îndeplinirea grelelor misiuni încredințate. Ea a avut puterea de a reziste de a se jertfi pentrucă ea era liberă, cetățeancă egală în drepturi și datorii, pentrucă avea mândria de a fi membră a unei colectivități ce a dovedit întregei lumi că un popor nu poate fi complect liber nu poate crea o viață prosperă și luminoasă pentru toți cetățenii săi, decât atunci când femeia este și ea liberă dezrobită de exploatare.

In lupta dusă de muncitorimea conștientă din țara noastră înainte și după războiul împotriva fascismului au luat parte și muncitoarele manuale și intelectuale, înfruntând închisorile și chiar moartea. Numărul lor a crescut în fiecare zi, astfel că în lupta mare de eliberare femeile din România spre cinstea lor, s'au integrat—alături de alte milioane de femei din întreaga lume—în Federația Mondială a Femeilor.

8 Martie 1948 găsește femeile din România în condițiuni cu totul deosebite. Cu puteri din ce în ce mai mari, cetățeanca română pășește tot mai conștientă și mai dârză, în posturi de răspundere în producție, în administrație, în justiție, în conducerea statului.

Alături de puternicul Partid Muncitoresc, de Confederația Generală a Muncii, de Uniunea Tineretului Muncitoresc și de Frontul Plugarilor, femeia din tânăra Republică română pornește pe drumul reconstrucției țării, a întăririi și asigurării realizărilor democratice alături de bărbați spre socialism, spre victoria democrației asupra ultimilor rămășițe ale reacțiunii.

Cu nimic femeia din bătrânul Iași, nu a stat mai prejos.

Călăuzite de sfaturile și îndrumările date de conducătorii Partidului Muncitoresc, textilistele, ceferistele, funcționarele și casnicile ieșene au muncit cu râvnă pentru renașterea capitalei Moldovei pentru vindecarea rănilor suferite în cursul războiului.

Intreceri în muncă, muncă voluntară, participare activă la toate campaniile, inițiate de guvern sau de autoritățile locale, grija pentru copii și mame, sforțări pentru ridicarea nivelului cultural și politic al femeii, munca, munca multă și grea, iată care este bilanțul cu care femeile ieșene primesc ziua solidarității internaționale a femeii, 8 Martie.

O muncitoare

Anastasia Anastasescu este o muncitoare textilistă, care dela vârsta de 16 ani cunoaște exploatarea cea mai cruntă a patronilor și viața plină de privațiuni caracteristică sutelor de mii de femei aruncate de mizerie de timpuriu în atelierele prost aerisite și din a căror muncă istovitoare, câțiva se îmbogățeau.

Fiică de plugar din jud. Fălciu, satul Voceni, Anastasescu Anastasia, împinsă de sărăcie părăsește casa părintească,în goană după o bucată de pâine și muncește toată tinerețea ei la fabrica „Casânca".

Aici a cunoscut din plin suferința, și mizeria și tot aici și-a dat seama că roadele muncii ei aduc imense bogății câtorva.

Și de atunci încă în sufletul fiicei de iobag a crescut ura împotriva împilatorului, pe care îl cunoscuse și ca țărancă și ca muncitoare. Astfel a învățat că între boierul ce jăcmănea pe iobagul Anastasescu din satul Voceni, și proprietarul fabricei Casânca există o legătură strânsă. Și tot atunci, ne spune d-na Anastasescu, mi-am dat seama cât de strânsă trebuie să fie legătura între muncitori și țărani.

„Partidul meu, partidul celor ce muncesc, ne-a învățat mai târziu, că țaranul este aliatul firesc al muncitorului".

Războiu a făcut din Anastasescu Anastasia capul familiei și astfel viața ei se alătură cu aceea a sutelor de mii de vieți a femeilor din țara noastră ai căror soți au fost trimiși să lupte împotriva intereselor țării pentru interesele lui Hitler și a slugilor sale. Perioada aceasta înseamnă, lacrimi, jale și umiințl de tot felul.

Dorința sinceră a mamei, a soției și a muncitoarei pentru o viață mai bună, pentru pace și libertate, îndreaptă pașii țesătoarei Anastasescu spre Partidul Muncitoresc Român, unde pentru prima oară, a căpătat conștiința valorii clasei muncitoare și unde a învățat rolul istoric al celor ce muncesc cu brațele și cu mintea.

Anastasescu Anastasia este o femeie simplă, o fiică a poporului muncitor român, cólită și hotărâtă să lupte pentru binele celor ce secole de-a rândul au robotit pentru stăpâni.

Aceasta constituie o chezășie că ea va ști să prezinte cu cinste, clasa muncitoare și Partidul ei în Marea Adunare Națională.

IOANA CAPAȚANA

Azi, Luni 8 Martie începe Eliberarea certificatelor de alegător

Ordinea și locul eliberării.

Primăria Municipiului Iași aduce la cunoștință că începând de azi Luni 8 Martie, între orele 7,30—14 și 16—20, toți cetățenii dela vârsta de 20 de ani în sus, bărbați și femei, înscriși în registrele electorale, se vor prezenta pentru a primi certificatele de alegător, indiferent dacă au primit certificatul de alegător în 1946, astfel :

Litera	Circumscripția I în zilele de :	Circumscripția II în zilele de :	Circumscripția III, IV în zilele de :	Circumscripția V în zilele de :
A	8, 9, 10	9, 10, 11, 12	10, 11, 12, 13	10, 11, 12
B	11, 12, 13, 14, 15	13, 14, 15, 16, 17, 18	14, 15, 16, 17, 18, 19	13, 14, 15, 16
C	8,9,10,11,12,13,14,15	9, 10, 11, 12, 13, 14	10, 11, 12, 13, 14, 15	17, 18, 19, 20
D	16, 17, 18	15, 16, 17	16, 17, 18	10, 11, 12
E	8	18	19	13
F	9, 10, 11	9, 10	10, 11	14
G	12, 13, 14, 15, 16	11, 12, 13, 14	12, 13, 14, 15	15, 16, 17
H	8, 9, 10	15, 16, 17	16, 17, 18	10, 11
I	11, 12, 13	9, 10, 11	10, 11, 12	12, 13, 14
J	14	12	13	15
K	14	13	14	15
L	8, 9, 10	14, 15, 16	15, 16, 17	10, 11
M	11, 12, 13, 14, 15, 16	9, 10, 11, 12, 13	10, 11, 12, 13, 14	12, 13, 14
N	17, 18	14, 15, 16	15, 16, 17	15
O	8, 9	9	10	10, 11
P	10, 11, 12, 13, 14	10, 11, 12, 13, 14	11, 12, 13, 14, 15	12, 13, 14, 15
R	8, 9, 10	15, 16, 17	16, 17, 18	16, 17
S	11, 12, 13, 14, 15, 16	9, 10, 11, 12, 13, 14	10, 11, 12, 13, 14, 15	10, 11, 12, 13, 14
T	8, 9, 10	15, 16, 17	16, 17, 18	15, 16, 17
U	11	18	19	18
V	8, 9, 10	9, 10	10, 11	10, 11, 12
Z	11, 12	11, 12	12, 13	13, 14

In zilele de 19, 20, 21 și 22 Martie, se vor prezenta la biroul central care funcționează în localul Primăriei (biroul cartelelor), alegătorii care nu s'au putut prezenta la litera și în ziua respectivă. Alegătorii se vor prezenta pentru primirea certificatelor de alegător, pe circumscripții de poliție, ținând seama de domiciliul declarat cu ocazia recensământului din 1948, în zilele arătate mai sus, după cum urmează :

In localul Primăriei din str. Vasile Alexandri — la birourile special înființate, alegătorii din circumscripțiile I, II și IV. In localul Serv. Tehnic al Primăriei din str. Cuza Vodă, alegătorii din circumscripțiile III și V.

Fiecare alegător se va legitima cu buletinul populației. Capul familiei putând ridica și certificatele pentru membrii familiei sale, prezentând buletinele de populație respective.

Alegătorii sunt invitați să se prezinte din primele zile la literele programate și la locul fixat, pentru a se evita aglomerațiile din ultimele zile.

Ziua de 8 Marie

etapă în lupta femeilor de pretutindeni

— Continuare dinn pag. I-a —

tiana (CFR gara), Popescu (Nicolina CFR) Moraru Angela (PTT) Cireș Natalia (SART) Klein Eliza, (Primărie) Vasiliu E. (Uzina), Carp E. (IMI) Mahalu (Justiția) M. Pavel (Prefectura), prof. Baltă (învățământ primar și secundar).

Pentru ridicarea femeilor de la sate

Activitatea nu s'a mărginit la oraș. Au plecat echipe de femei din partea U.F.D.R-ului pentru lămurirea importanței zilei de 8 Martie și pentru a antrena pe sătence la campania pentru însămânțări. In ziua de 7 Martie au plecat trei echipe artistice în județ care au dat spectacole închinate solidarității femeilor de pretutindeni.

Pe linia activității organizatorice a U.F.D.R-ului tot în cinstea acestei zile, s'au inițiat trei cicluri de conferințe la școala de îndrumare, care a absolvit 40 de noi îndrumătoarei. In sectorul Școala a fost deschisă prima școală de îndrumare cu 56 eleve.

Pentru o viață mai bună copilului

Pe linia campaniei comitetului național al copilului, femeile ieșence au profitat de elanul stârnit de așteptarea sărbătoarei pentru a intensifica munca activiștelor de la centrele de lapte, grădinițile de copii, iar în campania sanitară femeile de la sate și la orașe, au dus greul acțiunii practice de deparazitare și de lămurire a celor interesați.

Pentru o viață mai bună pentru toți

In felul acesta femeile din Iași au înțeles să primească ziua de solidaritate internațională feminină, care se confundă cu toate idealurile lor de pace și de emancipare socială. Ele au primit însă această zi ca pe o etapă, de la care să ducă mai departe, mai întărite și mai conștiente, lupta pentru asigurarea păcii trainice între popoare, a democrației pentru toți oamenii fără deosebire de sex, religie sau naționalitate și a unui trai mai bun pentru tot poporul românesc.

Femei!

Fiți o forță activă a Frontului Democrației Populare!

Oameni

ai artei și ai științei

Asigurarea dreptului la cultură este una din principalele sarcini ale Frontului Democrației Populare. Deaceea el depune toate sforțările pentru sprijinirea efectivă, materială și morală a științei, literaturii și artei, pentru înzestrarea și desvoltarea așezămintelor de cultură, pentru crearea de condițiuni favorabile slujitorilor culturii.

U.F.D.R.-ul

sărbătorește ziua de 8 Martie prin muncă

Luni 8 Martie, UFDR-ul sărbătorește ziua internațională a femeii.

In orașul nostru ca și în celelalte orașe din țară, această zi va fi sărbătorită prin muncă.

Femeile încadrate în U. F.D.R., organizate în brigada „8 Martie" vor lucra în cartierul Tătărași în cadrul operei de reconstrucție și asanare a Iașului.

Manifestul

(Urmare din pag. I-a)

de la oamenii din sate și orașe, fără deosebire de naționalitate, religie sau sex, pentru ca să se ajungă la bună starea pentru toți.

Este posibil să se ajungă la aceasta, dacă cetățenii țării vor avea o *Constituție care să asigure că toate cuceririle economice, politice, și culturale realizate de popor sunt și rămân ale poporului și nu pot fi utilizate împotriva lui.* Ale întregului popor, căci funcțiunile lui cetățenești sunt asigurate prin drepturi la toate libertățile pe care o democrație populară le poate asigura cetățenilor săi, Statul va asigura libertatea și egalitatea între toți cetățenii țării nu numai prin vorbe scrise, ci și prin posibilitatea de a le avea. Condițiuni egale de muncă, condițiuni egale de a obține muncă, datoria statului de a procura muncă, libertatea de exprimare a gândului și posibilitatea de a se folosi de această libertate.

Manifestul-Program ne cheamă la discutarea și votarea celei mai democratice constituții ce propus de către un gu al poporului românesc. cheamă tot odată să vo pe cei ce sunt chemați aplice toate reformele ministrative, culturale fiscale care să asigure ce în mod permanent se amintește ca sarcină de prim rang pe care și-au asumat-o, și-o menține și și-o vor menține luptătorii pentru drepturile poporului care sunt astăzi la frâna statului.

Traiu cât mai bun pentru masele populare!

Pace trainică cu toate popoarele și prietenie frățească cu toți vecinii!

Intărirea și propășirea Republicii Populare Române, independente și suverane.

Pentru ca să avem toate acestea Manifestul Program al Frontului Democrației Populare ne cheamă să votăm cu Soarele.

Și tot ce este om cinstit în țara aceasta. tot ce se gândește la propășirea și independența Patriei, tot ce este împotriva urei între oameni, împotriva războiului și pentru pace veșnică va vota cu candidații F. D. P.-ului, va vota cu Soarele simbolul căldurii, luminii și vieții pe acest pământ.

Femeia sovietică -

constructor activ al societății comuniste

(Continuare din pag. I-a)

viste depășesc zilnic programul lor de producție. Toată țara cunoaște numele Ninei Solovieva, Nataliei Dubingo, Liubovei Ananieva și Mariei Levcenko — inovatoare ale producției, fruntașe ale întrecerii socialiste și pilde de muncă patriotică. Noui pagini în desvoltarea ramurilor lor de producție au deschis laureatele premiul „Stalin" — Valcova, Kașaeva, Pecikina și Belicovskaia.

Un sfert de milion de femei sovietice, ingineri și tehnicieni își pun toate forțele și cunoștințele lor în slujba propășirii industriei țării.

Un rol uriaș joacă femeia în agricultură. Știind prea bine că numai în colhoz femeile țărance au posibilitatea să ajungă la egalitate în drepturi cu bărbații, țaranca sovietică a păzit și păzește ca lumina ochilor orânduirea colhoznică, luptând cu dârzenie pentru înflorirea acesteia. Ea a devenit o mare forță, a progresat ocupă posturi de conducere 15 mii femei stau în fruntea colhozurilor, 350.000 femei conduc echipe și ferme pentru creșterea vitelor, 25.000 femei sunt tractoriste și combinere. Sute de femei din Ucraina, Republica Federativa Rusă, Armenia și altele. care luptă cu abnegație pentru obținerea unor recolte bogate au fost distinse cu înaltul titlul de „Erou al Muncii Socialiste" Astfel se pot cita nume ca V. I. Dianova, A. M. Cimocova, Șuljenko, Cimakolo și multe altele. Pe câmpurile colhozurilor ele dovedesc în practică ce posibilitați uriașe pentru creșterea productivității muncii oferă metodele sovietice,

Zeci de mii de femei de toate naționalitățile lucrează în institute și laboratoare. Cercetările făcute de Koriușina, Uspenskaia, Guidina și Ana Valkova — reprezentante ale avantgardei creatoare a armatei muncii laureate ale premiului Stalin — corespund cerințelor vieții și măreței construcții socialiste, ajută la desvăluirea tainelor naturii. 42,5 la sută din numărul specialiștilor cu studii superioare din Uniunea Sovietică sunt femei. In U. R. S. S. medicina este practicată de 100.000 femei iar corpul didactic numără peste 760-000 femei.

Și pe frontul ideologic, femeia sovietică luptă în primele rânduri. Creațiile Panovei și Salomeii Neris ca și ale multor altora, educă omul sovietic în spiritul unei înalte morale, al unei atitudini pozitive față de viață, îl chiamă la muncă și la luptă pentru triumful principiilor comuniste.

Nu există domeniu de activitate, unde femeia sovietică să nu participe activ. Ea e învățătoare și judecătoare, savantă și artistă selecționeră și meșteră iscusită în industrie.

Cele mai bune fiice ale poporului și-au câștigat prin faptele lor cinstea de a fi membre în conducerea celui mai puternic stat din lume. In Sovietul Suprem al URSS sunt 277 femei. Mai mult de 1700 femei sunt deputate în Sovietele Supreme ale republicilor autonome și unionale. Peste un sfert din membrii Sovietului Suprem al celei mai mari republici din Uniunea Sovietică—Republica Federativă Rusă—sunt femei. Aproape o jumătate milion de femei sunt deputate în sovietele locale. Numai în Usbekistan, unde până la revoluție femeea era sclava bărbatului, în cel mai deplin înțeles al cuvântului—au fost alese în ultimele alegeri din 22 Februarie a. c. în organele locale ale puterii de stat 13.238 femei, reprezentând 38,17 la sută din numărul total al deputaților.

Țara Sovietelor și-a crescut fiicele într'un spirit nou, au creat oameni cu o nouă morală și noui idealuri, pe care nu le poate cunoaște nici o orânduire neprogresistă. In anii construcției socialiste și în greiele încercări ale războiului, femeea sovietică s'a călit, s'a maturizat. Ea înțelege și mai bine rolul ei în societate, încă mai puternică a devenit dorința de a face viața oamenilor sovietici, viața Uniunii Sovietice tot mai frumoasă, de a contribui la ridicarea mărețului edificiu al societății comuniste. Rândurile de femei, constructori conștienți ai comunismului, vin să li se alăture mereu noui femei ieșite din mijlocul poporului.

A. KOMAROVA

DE VÂNZARE Vie întindere 5 hectare viță mobilă și 6 jum. hectare teren arabil cu isvoare, bun pentru grădinărie, situat la Copou șoseaua Iași-Breazu. A se adresa d-nei Gross str. Lascar Catargiu 74.

DOCTOR
S. A. DAVID
Boli Interne și de COPII, BOLI DE FEMEI
Venerice, Sifilis
Blenoragia vindecă radical în 9 ore. (penicilină)
Iași. Str. Costache Negri 3
(colț Elena Doamna)
Cons. 8—12 dim. și 2—9 seara

Citiți OPINIA

Armata poporului
a sărbătorit cu entuziasm ziua de 6 Martie
Manifestația dela stadionul sportiv „23 August". Cuvântările. Angajamentele luate

Armata democrată a Republicii Populare Române din garnizoana Iași, a sărbătorit Sâmbătă 6 Martie crt., pe stadionul sportiv „23 August", într'un impresionant meeting, aniversarea a trei ani decând massele populare prin luptă hotărâtă, au adus la cârma țării, Guvernul Dr. Petru Groza.

Razele călduțe ale soarelui primăvăratec mângăia blând, șirurile ostașilor din garnizoană care urcau în cântec și voie bună spre locul adunării. Și pe bună dreptate că ostașii de azi au motive să fie bine dispuși. Dela venirea d-lui ministru Emil Bodnăraș în fruntea M. A. N. s'au luat măsuri pentru îmbunătățirea stării materiale a ostașilor de toate gradele.

- Creiarea posibilităților ca din mijlocul ostașilor să se poată ridica ofițeri până la cele mai înalte trepte ierarhice, care deasemenea darul de a face ca ostașii să priceapă că acei pe care i-au ales și îi vor alege din rândurile lor, sunt și vor fi demni de a le apăra cauzele, ducându-i mereu înainte pentru întărirea democrației populare, spre o viață mai bună.

Ostașul de astăzi, în contrast cu cel de eri, calcă hotărât și mândru pentrucă știe că nu va mai fi pus de reacționari să tragă în poporul muncitor, în părinții și frații săi ci dimpotrivă are posibilitatea de a sprijini din toate puterile sale, năzuințele și înfăptuirile clasei muncitoare, care sunt dealtfel și ale sale.

Manifestația începe

la ora 11. Toate unitățile din garnizoană în frunte cu comandanții respectivi precum și elevii liceului militar așteaptă în careu. Sosirea d-lui generai Lucasievici, șef de stat major al Regiunii a 4-a militară, a autorităților civile din localitate și a reprezentanților Armatei Sovietice, este primită cu urale și lozinci de tânăra armată a R. P. R.

Cuvântul d-lui g-ral Lucasievici

Dl g-ral Lucasievici trece în revistă unitățile, după care se adresează ostașilor, spunând:

— „Astăzi 6 Martie se împlinesc 3 ani, decând prin lupta dârză a masselor populare din țara noastră, a fost ales la conducerea țării guvernul d-lui Dr. P. Groza.

Această zi, constitue pentru noi o zi epocală, întrucât, poporul român reușind să rupă cu trecutul a instaurat la cârma țării un regim cu adevărat democratic, un guvern al libertăților și drepturile masselor largi populare".

După ce insistă asupra înfăptuirilor poporului muncitor, vorbitorul spune:

— „Regimul democratic v'a asigurat drepturile cetățenești de care ați fost lipsiți în trecut. Armata, scut al R.P.R., scut al păcii și al intereselor poporului, se bucură de toată atenția Frontului Democrației Populare, care dorește ca țara noastră să aibă o armată bine înzestrată și echipată, bine hrănită, perfect instruită, o armată cu adevărat a poporului".

— „Față de marea atenție și dragoste care ni se arată, una dintre principalele sarcini care ne revin, este ca în apropiatele alegeri pentru Marea Adunare Națională, să netrimitem reprezentanții care s'au dovedit oameni cinstiți, care apără interesele R.P.R. și care se vor strădui să întărească armata populară, apărătoarea intereselor poporului și a păcii."

Armata alături de popor

Din partea subofițerilor vorbește plutonierul major Grenade Gh. care declară:

— „Strânși uniți în jurul guvernului, armata alături de poporul muncitor, va merge spre noi și falnice biruințe, încadrată în F.D.P.

In numele ostașilor vorbește fruntașul Rujină N-lai, după care d. Lt. Colonel Mardare descrie pe scurt grelele condițiuni în care guvernul dr. Petru Groza a preluat conducerea țării și arată importantele înfăptuiri. Amintește apoi de îmbunatățirile aduse ostașilor de d. Ministru Bodnăraș, dela venirea d-sale în fruntea M. A. N. D. Lt. Col. Mardare își încheie astfel cuvântarea:

—„Pentru binele nostru al armatei democrate și a poporului muncitor, să mergem în apropiatele alegeri cu Frontul Democrației Populare".

Meetingul a luat sfârșit într'o atmosferă de entuziasm.

LEONTE S.

Sindicatul Funcționarilor Particulari

aduce la cunoștința magazinelor, birourilor de orice fel, cooperativelor, băncilor, intreprinderilor, că nu este admisibil, a se angaja funcționari de orice branșă, sau birou fără aprobarea Comisiei Centrale de Plasare din București.

Toate intreprinderile Ieșene care au nevoie de salariați urmează să comunice din timp posturile vacante, Comisiei Centrale de Plasare prin sindicatul nostru.

Intreprinderile care au făcut angajări de salariați după data de 12 Iulie 1947 urmează să înainteze în cel mai scurt timp un tabel cuprinzând numele angajatului precum și funcția ce o ocupă.

Deasemenea și salariații angajați după 12 Iulie 1947 se vor prezenta la sindicat pentru a completa formulare speciale care vor fi remise Comisiei Centrale de Plasare pentru confirmarea definitiva a angajării lor în posturile ce le ocupă.

Orice angajări primite fără respectarea normelor de mai sus rămân nevalabile, împotriva cărora sindicatul va aviza.

Sindicatul Funcționarilor Particulari

Carnet polițienesc

Inceput de incendiu în centrul orașului

La orele 11 dim. s'a declarat un început de incendiu la locuința dentistului Frederich Ștein din str. Lozonschi 4. Până la sosirea pompierilor, focul a fost localizat de locatari.

Din cercetările intreprinse s'a stabilit că focul a luat naștere dela un coș necurățat la timp. Dacă pagubele susnumitului n'au fost prea mari, în schimb cetățenii din jur au tras o spaimă mare datorită faptului că în vecinătate se află depozitul „Distribuția".

Pensionar jefuit

Pensionarul Bârliba Gh. din str. Cuza-Vodă 43, a reclamat că în cursul nopții de 3 spre 4 Martie crt. a fost victima unor îndrăzneți spărgători. Păgubașul arată că hoții, folosind o rangă de fier, au spart un perete la o cameră a locuinței sale, furându-i alimente și obiecte casnice. Au fost întreprinse cercetări.

Arestarea unui periculos escroc

In cursul zilei de eri, organele poliției locale au reușit să captureze în gara Nicolina pe escrocul Valeriu Pascal originar din București.

Acesta este urmărit de poliția Capitalei pentru diferite escrocherii în dauna unor intreprinderi comerciale. Cercetat de biroul judiciar, escrocul a declarat că a mai făcut câteva mici „afaceri" la Vaslui și în localitate.

Cercetările sunt în curs.

F

D-na Ciofan Elena din str. Han-Tatar, 2 a reclamat circ. V poliție, că acum câteva zile, a recunoscut diferite lucruri de îmbrăcăminte furate din locuința sa, la femeia Popovici Paraschiva din str. Stejar 40. Arestată și cercetată, hoața a recunoscut că lucrurile provin dintr'o spargere săvârșită împreună cu soțul ei, un cunoscut bandit.

*

Organele polițienești, au arestat pe indivizii: Nuța Simion, Maria Pavel și N-lai Pavel, din Bd. Brătianu

Aceștia au fost găsiți într'una din nopțile trecute cu doi saci în care aveau diferite vesminte bisericești și argintărie, provenite din furturi,

Până la 5 Aprilie

Muncitorii dela Atelierele Nicolina vor repara
--prin muncă voluntară-- 20 vagoane și o locomotivă

Vineri 5 Martie, muncitorii Atelierului CFR Nicolina s'au întrunit în sala rotariei.

Ședința a început cu studierea manifestului program al FDP-ului.

Apoi muncitorii și-au luat angajamentul ca până la 5 Aprilie 1948, vor repara prin muncă voluntară 20 vagoane și o locomotivă în cinstea Marei Adunări Naționale.

Muncitorul Albăstrelu, în numele tuturor salariaților din Atelierele Nicolina, a arătat că angajamentele luate vor fi îndeplinite cu sfințenie.

„Frontul Democrației Populare suntem noi" — a înheiat muncitorul Albăstrelu.

Deaceia sarcinele noastră trebuiesc împlinite fără șovăire.

Candidații reușiți
la examenul dela Sindicatul Mixt de Artiști, Ziariști, Scriitori, Instrumentiști

Comisiunea formată din D-nii Vescan M. (delegatul U. S. A. S. Z.), C. R. Ghiuiea (președinte), C. Protopopescu (secretar general), Gică Popovici (actor T. N.), Iord Marin (director de scena), P. Andrei (Insp. Min. Artelor), Segalovici Hary (membru pt. limba idiș), Popovici D. (secretar), procedând la examenul de revizuire pentru artiștii dramatici și coreografic a declarat reușiți pe următorii:

Reușiți definitiv

Artiști dramatici: Tudor Nour, Crețu Ana, Segall Urn (Teatrul Idiș). *Coreografie:* Tufanescu Maria și Nuți Grunea.

Admiși provizoriu (urmând să se perfecționeze la un curs de limbă literară idiș): Marcu Nathan (Teatrul idiș), Segall Surica (idem), Mnilic Zalman (idem).

Candidații reușiți la examenul pentru revizuirea sindicaliștilor instrumentiști

Babici I.-acordeon, Wagner R.-clarinet, Herman I.-jazz, Bercu Lazăr-jazz, Segalovici Hery-saxofon, Feraru P.-vioară, Iancu Anghel-vioară, Babici P.-saxofon, Nica Petru-chitară. Crețu D.-clarinet, Crețu I.-acordeon și canto, Litman S.-jazz, Bădulică I.-vioară, Șubă Ana-voce, Bălteanu G.-voce, Lupu Alex.-vioară, Luca Vasile-vioara, Podowski Din-vioară, Fidei Moise-pian, Segall L.-trompeta, Segall Filip-acordeon, Segall Leon-acordeon, Segall Milu-pian, Beghiu Avram-vioara, Lupu Ion-vioară, Ițic Ianu-bass, Duminica Vasile-bass, Popovici D.-acordeon.

Informații

— Toți inginerii, arhitecții și technicienii liber profesioniști și cei din întreprinderile unde nu se poate organiza munca voluntară, se vor înscrie pentru prestarea muncii voluntare la secretarul Regionalei A.G.I.R. Iași ing. Gh. Botez-Politechnica Gh. Asachi.

— Atragem atenția publicului că, înainte de a depune scrisorile în vagoanele poștale să se convingă dacă sunt deservite de personal P.T.T., deoarece în unele cazuri aceste vagoane sunt folosite de C.F.R. ca vagoane de siguranță (primul vagon după locomotivă) și astfel scrisorile puse în cutie nu ajung la destinație.

Inființarea unui Centru de Ortopedie la Iași
Importante instrucțiuni privind invalizii din Regionala Moldovei

Casa IOVR, Regionala Iași, aduce la cunoștința invalizilor din județele Iași, Bacău, Baia, Botoșani, Câmpu-Lung, Dorohoi, Fălciu, Neamț, Rădăuți, Roman, Suceava și Vaslui următoarele:

Prin înființarea unui Centru de Ortopedie în Iași, nevoile tuturor invalizilor din cele 12 județe enumerate mai sus vor fi deservite de către acest centru.

Toate comenzile aflate la lucru la Centrul de Ortopedie sau Institutul de Ortopedie din București, vor fi terminate și livrate de către acestea. In vederea prezentării celor în drept pentru confecționare sau reparațiuni de proteze se dau următoarele instrucțiuni: Principial, invalizii se vor prezenta numai în vederea în care vor fi chemați.

Solicitanții vor prezenta biroului I. O. V. R. județean, cereri vizate și referate de către medicul județean, al plășii sau al orașului reședință spre a reeși ordinea de urgență în care se impune a fi rezolvată cererea respectivă.

Cererile vor fi îmborderate și înanitate lunar Centrului de Ortopedie Iași spre a fi soluționate în raport cu posibilități.

Călătoria pe C.F.R. se va asigura în baza convocării Regionalei I.O.V.R. prin foi de drum iar găzduirea la Iași, prin grija Caminului Invalizilor din str. Sărăriei Nr. 118.

Invalizii sunt stăruitor rugați a se conforma dispozițiilor de mai sus.

Totodată se face cunoscut că se va comunica la timp momentul când se va începe confecționarea de proteze oculare și dentare.

Deasemenea proteze noul și aparate ortopedice se fac după doi ani, ghete ortopedice după un an, reparații de ghete ortopedice după șase luni. Reparațiile generale ori de câte ori e nevoie.

COMUNITATEA EVREILOR IAȘI

ANUNȚ

Se aduce la cunoștința tuturor evreilor din raza județului Iași, că în conformitate cu dispozițiile Federației Uniunilor de Comunități Evreești nici o cerere nu va fi primită spre rezolvare la Comunitate și Instituțiile pendinte dacă nu va fi însoțită de actul de cetățenie română.

Se atrage în mod special atenția că nici un evreu nu va putea obține cota de azimă rituală fixată de către Federație dacă nu va prezenta actul de cetățenie.

Cei ce nu posedă asemenea acte sunt invitați să se prezinte de urgență la serviciul nostru contencios pentru a li se face din timp formele legale.

DOCTOR
M. SCHWARTZ
Medic primar de spital
specialist în
BOLI De PIELE, SIFILIS, VENERICE
Consultă: 8—11 și 3—6
Iași str. Cuza Vodă 77
(vis-a-vis de Banca Credit Român)

AGRICULTORI
Aprovizionați-vă cu semințe selecționate de legume, furaje și flori, varietăți superioare, dela renumita Casă de încredere
Seminteria Agricola
ALTER MICHEL și GH. HAGIEFF (diplomă de aur)
— IAȘI PIAȚA HALEI Nr. 10 TELEFON 1585 —
Rugăm faceți comanda din timp. Liste de prețuri gratuite, la cerere

ALBINE
Cumpăr stupi buduroae sau sistematici, cu albine. Adresați Cazimir Petre strada Aurel Vlaicu 23 Iași

SE CAUTA
zilnic funcționari și funcționare. Deci atât Dvs. cât și copii Dvs., pot învăța în foarte scurt timp și convenabil fie DACTILOGRAFIA (mașina de scris), fie STENOGRAFIA, CONTABILITATEA CORESPONDENȚA, LUCRARI DE BIROU sau LIMBI STRAINE, ca Engleza. Rusa, Franceza, Germana.
Se eliberează DIPLOMĂ.
Se scrie, se copiază și se TRADUCE orice acte, corespondența, literatura, etc. în și din toate limbile.
Se multiplică CURSURI pentru d-nii STUDENȚI în ori câte exemplare la o mașină speciala de multiplicat.
Inscrierea la orice oră din zi la: ȘCOALA DE STENO-DACTILOGRAFIE din strada MUZELOR Nr. 9 (vis-a-vis de Liceul Oltea Doamna).

O iubire tragică!
Un film zguduitor!
LUMINI și UMBRE
O excepțională realizare maghiară 1947
PREMIERA
LUNI LA CAPITOL

ANSAMBLUL ARTISTIC
al Confederației Generale a Muncii
— — PREZINTĂ — —
Vineri 12 Martie 1945
Matineu ora 5 — Seara ora 8 la
TEATRUL NAȚIONAL
Cântecul Muncii
2 acte (7 tablouri) de balet și muzică
Direcția de scena:
AUREL ION MAICAN și SANDU ELIAD
Interpretat de:
80 cântăreți, — 50 dansatori — 30 instrumentiști
Biletele se găsesc la Consiliul Sindical Județean, Palatul Traian (Piața Unirii)

La Magazinul de Incălțăminte **ION MORARU**
IAȘI, Str. LĂPUȘNEANU Nr. 28
au sosit și se distribue următoarele
Pantofi de Dame DERMATA negre lei 1250 per.
„ „ „ maro „ 1570 „
„ „ „ negre „ 1560 „
„ Bărbătești „ „ 1856 „
Ghete copilărești Nr. 26-34 pe baza cartele de îmbrăcăminte litera D (membri de familie)
Talpă de cauciuc pe baza bonului de 100 gr. talpă se dă 300 gr. cauciuc
ATELIER SPECIAL DE REPARAȚII, PINGELE CAUCIUC și DECUPAT PANTOFI DE DAME

MAGAZINUL ATLAS
Ghero Ch
Str. Ștefan cel Mare Nr. 11
anunță că a primit și pus în vânzare următoarele mărfuri raționalizate:
Bemberg imprimat pentru rochii, Espagnol imprimat pentru lingerie, Cascha toate culorile ptr. rochițe, Lenajuri superioare toate culorile pentru rochii, Poplin pentru cămăși bărbătești, Bemberg simplu toate culorile, CIORAPI DE BUMBAC ptr. Doamne și Bărbați, America, Zefir (desene dajalis), Finet dela Fabrica Victoria.

LOTERIA DE STAT **Colectura Oficială** Iași strada Lăpușneanu Nr. 16
(lângă Palatul Telefoanelor)
In cursul tragerilor cl. 5-a a plătit câștigurile de:
Lei 250.000 eșit cu Nr. 43866
„ 200.000 „ „ Nr. 32629
„ 75 000 „ „ Nr. 77611 și multe alte.
S'au pus în vânzare lozurile cl. 1 — plan nou mare
Și Dvs. veți câștiga cumpărând un loz la
COLECTURA OFICIALĂ

MAGAZINUL
„Sursa Ciorapilor"
din Str. Ștefan cel Mare Nr. 11
MAGAZIN DE DESFACERE PE PUNCTE
Anunță că a primit și pus în vânzare următoarele mărfuri:
America, Fineturi, Poplinuri, Bemberg Mătasă Triplette, Zefiruri, Ciorapi bărbătești, Stofe de costum și ață.
Conform dispoziției Societății Comerciale de Stat am pus în vânzare următoarele mărfuri
FĂRĂ PUNCTE
Ciorapi Damă Adesgo Mica I Lei 258
„ „ „ Schifon I „ 244
(hiloți) „ Bébé I „ 353
Bluze de Damă din mătasă
combinezoane diferite.

ULTIMA ORA

Instalarea noului președinte

al organizației Iași, a PartiduluiNaț.Popular în persoana d-lui Prof. Dr. Nicuță

Dl. prof. C. Balmuș, fostul președinte al org. Iași, fiind mutat ca profesor la Universitatea din București și fiind ales ca președinte al Org. P.N.P. a Capitalei, nu mai poate îndeplini această funcție și la Iași.

In ședința plenară extraordinară de Vineri 5 Martie dl. prof. dr. C. Nicuță, a fost ales prin vii aclamații, președinte al județenei Iași.

D-l prof. univ. C. Balmuș scoate în evidență calitățile de cetățean, om de știință și democrat ale d-lui prof. dr. C. Nicuță și-și exprimă mulțumirea de a ști că locul de președinte al Județenei Iași, este ocupat de d-l prof. dr. C. Nicuță.

D-l prof. I. Stati, în numele președinților de secțoare, subliniază personalitatea d-lui prof. C. Balmuș, a cărui plecare o regretă, dar este foarte mulțumit că în locul d-sale, rămâne un vajnic luptător d-l prof. dr. C. Nicuță, care va lupta cu înverșunare pentru consolidarea democrației populare.

D-l Asist. univ. C. Călinescu și dl. av. M. Suirer vorbesc în același sens.

La urmă d. Prof. dr. C. Nicuță mulțumește asistenței pentru încrederea cu care-l onorează, dar spune d-sa: „eu nu pot să uit, că orice demnitate, implică o răspundere în plus și președenția județenei P. N. P. cere multă răspundere.

D-sa își ia angajamentul de a-și depune toată energia și devotamentul pentru a fi la înălțimea încrederii ce i-a fost acordată.

Asistența ovaționează pe noul președinte.

REP.

Un nou sistem

de activitate parlamentară

Cercurile informate arată că felul de lucru al viitoarei Adunări Naționale va fi considerabil schimbat față de metodă parlamentară de lucru de până acum.

Sesiunile parlamentare vor avea durate mai scurte și se vor ocupa numai de reformele principale și de problemele mai importante ale vieții obștești.

Pentru restul problemelor, va fi suficientă activitatea Prezidiului. Acest for suprem va putea face adevărate legiferări prin decrete (cum prevede și proectul de Constituție), urmând ca actele săvârșite să fie supuse ratificării ulterioare a parlamentului.

In acest fel, deputații vor căpăta mult timp liber și vor putea supraveghia pe teren aplicarea legilor și desvoltarea producției.

Asemenea se vor putea ocupa efectiv de problemele locale, contribuind direct la organizarea și înviorarea activității regionale.

PIERDUT Cartea de Muncă No. 0297754 F. pe numele Făinaru Marcu eliberată de Oficiul de Muncă, Plasare și Indrumare Iași.

O declar nulă.

Solemnitatea dela Cluj

Munca pozitivă pentru propășirea țării

Declarațiile d-lor Dr. Petru Groza și Vasile Luca

CLUJ 8 — Eri a avut loc un măreț meeting la Cluj cu prilejul inaugurării conductei de gaz metan Cianul-Mare, Din partea guvernului au participat d-nii: dr. P. Groza președintele Consiliului de miniștri și Vasile Luca ministrul Finanțelor.

Luând cuvântul, d. ministru Vasile Luca a spus între altele:

„Timp de 40 ani populația acestui oraș a fost înșelată de vechii conducători. Ceeace nu s'a realizat în 40 ani, s'a înfăptuit în 3 ani. Noi împreună cu dvs. luptăm pentru a înlătura rănile războiului".

Referindu-se la situația din țările capitalismului, d-sa a precizat:

„In timp ce tineretul țării noastre muncește în libertate pentru reconstrucția țării, tineretul din alte părți sângerează".

In încheere d-sa declară:

„Intelectualii noștri vor trebui să se încadreze în marea operă de reconstrcție a țării. Numai astfel vom clădi Republica Populară Română".

Cuvântarea d-lui prim-ministru Dr-P. Groza.

A luat apoi cuvântul d-l prim-ministru dr. P. Groza care a declarat:

„Dela Matei Corvin l a vremurile de libertate de azi, a trecut mult.

Populația maghiară din Cluj au suferit nedreptăți. Azi, Clujul simbolizeaze perfect prietenia româno-maghiară.

După 3 ani de guvernare, vedem înfrățite popoarele român și maghiar. Noi mergem mereu înainte pentru consolidarea Republicei Populare Române, a încheiat d. prim ministru P. Groza.

Cum se fac la Iași

verificările fiscale pe teren

Echipele de control își încep activitatea Joi 11 crt.

Potrivit Deciziei Comisiei Ministeriale pentru redresarea economică și stabilizarea monetară, Administrația Financiară Iași, a dispus ca pentru toate operațiunile de la data de 29 Decembrie 1947 încoace, să se procedeze imediat la verificări și dresări de acte de contravenție.

Intrucât termenul pentru sancționarea evaziunilor a fost prelungit până la 31 Martie 1948, Ministerul de Finanțe nu înțelege ca să admită vre'o sustragere dela plata impozitelor curente, fie prin comiteri de evaziuni propriu-zise, fie prin întârzieri dela plată.

Incepând de Joi 11 Martie 1948, echipe de control fiscale, depe lângă Aeministrația Financiară Iași, vor porni pe teren, pentru verificări, având latitudinea de a dresa procese-verbale de contravenție și pentru impozitul de lux și cifra de afaceri înscris în scripte, dar nevârsat în termen, pentru ratele impozitului unic de 10 la sută asupra stocului pe mărfuri, nevârsat în termen și pentru impozitul special pe chirii, nevârsat de chiriași în termenul de plata chiriei.

La aceste abateri, s'a hotărît ca pe lângă majorările legale, să se aplice și o amendă egală cu impozitul nevârsat.

Dresarea actelor de contravenție, va duce implicit la aplicarea sancțiunilor penale.

Până joi 11 Martie 1948, când se va porni la control pe teren, elementele fiscale pregătesc actualmente elementele necesare, verificând registrele de evidență a impozitelor pe salarii, mabilier, cifra de afaceri și impozitul pe stoc.

CONVOCARE

Casa Polonă în România Sediul Iași, str. Lăpușneanu 8-a în baza art. 40 din statutele Asociației convoacă Adunarea Generală Ordinară pe ziua de Sâmbătă 20 Martie 1948, ora 18 la sediul său cu următoarea ordine de zi:

1. Alegerea delegaților pentru Congresul General.
2. Descărcarea gestiunii pe anul financiar 1947.
3. Aprobarea bugetului pe anul 1948.
4. Diverse.

In caz că la data anunțată mai sus nu se va întruni numărul suficient de membri, Adunarea va avea loc a doua zi la aceiași oră și în acelaș loc cu orșice număr de membrii (Art. 43 din Statut).

Președinte,
V. NADOLSKI

Secretar,
WT. SWISEWSKI

— OCROTIREA COPIILOR. Comitetul Național de Ocrotire al Copilului Iași face cunoscut că prin contribuția Generală a publicului ieșean, cu ocazia ultimei chete publice organizate, a fost realizată suma de 61000 lei.

PIERDUT permis de bicicletă Nr. 591, pe numele Luță Iulian.

Il declar nul.

ORA 12

Intensificarea campaniei elelectorale

BUCUREȘTI 8.— In ultima ședință a Consiliului Național al Frontului Democrației Populare, s'au luat măsuri amănunțite pentru intensificarea campaniei electorale. Se va da o largă răspândire proectului de Constituție și manifestului-program, înlesnindu-se edificarea și discuția liberă a cetățenilor.

In fiecare localitate se vor înființa imediat case de alegători, unde cetățenii să găsească material documentar și să primească lămuririle necesare.

Toți candidații trebue să lucreze pe teren, fiecare în județul unde candidează.

Rechemări de subofițeri în cadrele armatei

BUCUREȘTI 8. —. Ministerul Apărării Naționale a hotărît reînregimentarea și rechemarea în cadrele active ale armatei, a subofițerilor, cu vechimea dela 6 Septembrie 1944 și 15 August 1945.

RETRIBUȚIA asesorilor populari

BUCUREȘTI 8 — După cum se știe, asesorii populari care sunt salariați ai instituțiilor publice, sunt scoși din producție, dar continuă a primi salarul dela instituțiile unde comptează

In ce privește pe asesorii populari care lucrează în întreprinderile particulare, situația lor este următoarea: li se păstrează locurile în întreprinderi, dar salariile le vor primi dela Stat pe tot timpul cât vor funcționa ca asesori.

Generalul de Gaulle vrea să reînvie nazismul

El cere eliberarea colaboraționiștilor francezi și reînarmarea Germaniei

PAPIS 8. — TELEPRESS transmite: Colonelul Remy din partidul R. P. F. al generalului de Gaulle, a cerut într'un discurs ținut la Paris punerea în libertate a tuturor colaboraționiștilor și petainiștilor, „întrucât este mult de făcut și Franța are nevoie de ei", adăugând că „aceștia sunt astăzi în închisoare pentrucă buna lor credință a fost înșelată".

Astfel mișcarea lui de Gaulle își deschide porțile pentru a primi milițieni petainiști, agenți SS și membri ai Gestapoului, care vor putea reîncepe lupta purtată nu de mult sub steagul hitlerist, împotriva democrației și a popoarelor libere.

* * *

Intr'un discurs rostit ieri la Compiegne, generalul de Gaulle a propus reînarmarea Germaniei de vest și înglobarea ei în blocul imperialist, pentru a lupta împotriva țărilor democratice.

De Gaulle a mai făcut apel la Statele Unite să acorde cât mai mult ajutor militar mișcării reacționare din Europa.

Sport

POLITEHNICA-IAȘI a învins Astra-Moreni cu 2-1 (1-1)

Pe stadionul „23 August" s'a disputat eri după amează matchul Politechnica-Astra Română Moreni, contând pentru Divizia Națională B. Timpul splendid a făcut ca un mare număr de spectatori să asiste la partida care avea să desemneze titularul locului patru.

După un joc viu, presarat cu faze deâtul de frumoase, rezultatul a fost 2-1 pentru studenții ieșeni. Au marcat: Vâlvoiu (min.14), Botescu I (min. 33) și Gologan (min. 72).

Vâlvoiu a avut 3 bare, iar Rășină una; toate terminate însă fără niciun rezultat pozitiv. Ambii portari ai combatanților au fost accidentați.

Raportul de cornere: 2-1 pentru Astra Română Moreni Arbitrajul d-lui Mănzăreanu (Bot), slab. Vom reveni.

Divizia A.

Unirea Tr.-F. C. Ploești: 2-0, I. T. A.-A. S. A.: 6-1, Ciocanul-„U": 6-2, C.F.R. Cluj-Juventus: 2-2. C. F. R. B.-C. S. M. M.: 3-1, Libertatea-R. A. T. A.: 1-0, Jiul-Oțelul: 4-2.

Divizia B.

CFR Galați-CFR Iași: 2-0. Astra Poiana-CFR Trg.: 1-3, ARLUS-Fr. Română: 1-1, Dinamo-Textila Sf. Gh.: 3-0, Metalo Chimic-Textila Buhuși: 0-0, Tractor-STB: 2-2, Danubiana-Concordia: 2-0.

Box

Toma Ilie a învins în abandon în repriza 4-a pe Stoianovici.

Brătescu a terminat la egalitate cu Gh. Lungu.

Un animal marin uriaș

vânat în apelele Polului Sud

MOSCOVA 8. — Un grup de vânători sovietici de balene au întreprins pe bordul flotilei „Slava" o expediție în apele Polului Sud.

Furtunile deosebit de puternice care au bântuit Oceanul Antartic iarna aceasta, au provocat fuga a sute de mii de mamifere care s'au îndepărtat spre sud constituind o excelentă pradă pentru vânători.

Vasul sovietic „Slava" navigând în grele condițiuni meteorologice, a întâlnit o balenă de o mărime neobișnuită. Tunarii de pe vas au deschis focul reușind să atingă balena, fără însă a o răni prea grav. Giganticul mamifer marin înebunit de durere a început să se învârtească în jurul vasului constituind un real pericol pentru aceasta. Echipajul a fost nevoit să facă nu mai puțin de 18 manevre pentru a evita lupta.

Cu multă greutate balena a putut fi ucisă cu o lovitură nimerită în plin și apoi remorcată până în cel mai apropiat port.

Ea cântărea nu mai puțin de 130.000 kg., din care 29.000 kg. de grăsime. Dacă ținem seama că un elefant cântărește... deabea 3000 kg. ne putem face o imagine asupra giganticei balene care avea greutatea a 43 elefanți.

Lungimea ei era de peste 25 metri iar dinții cântăreau 2000 kg.

Alte vase din flota sovietică au făcut deasemeni capturi importante.

Citiți OPINIA

Fostul prim-ministru

G. G. Mironescu condamnat pentru sabotaj, la 5 ani închisoare

BUC. 8. — Completul de judecată al secției I-a sabotaj, a condamnat pe:

G. G. Mironescu, fost prim ministru țărănist, președintele consiliului de administrație al fabricei „Bragadiru" și V. Bertianu directorul fabricei, la câte 5 ani închisoare, iar pe funcționarii Ilie Niculescu și Alexandru Damian la câte 3 ani închisoare pentru declarare de stoc nereală, cumpărări și vânzări de mărfuri fără factură.

Toți condamnații au fost obligați la plata solidară a sumei de 500 mii lei drept despăgubiri civile.

Fabrica „Bragadiru" a fost condamnată la o amendă de 40 mii lei.

*

La Secția a III-a sabotaj au fost condamnați: Herman Leon, Râmniceanu reprezentantul legal al țesăturiei „Fintex", Bercovici și Petre Ionescu funcționari ai fabricei, la câte 1 an închisoare, iar fabrica la 50.000 lei amendă pentru că n'au îndeplinit formele legale pentru transportarea și tăierea unui număr de vite.

1300 tineri au muncit ieri voluntar pe șantierele Iașului

Eri dimineață la Iași au ieșit la muncă voluntară 1300 tineri studenți, utemiști, dela T.D.E., elevi și eleve.

In numărul viitor, vom reveni cu un reportaj detailat.

Citiți „OPINIA"

Programul de azi la Trianon

BIBLIOTECA UNIVERSITĂȚII IAȘI

ANUL 40 Nr. 448

ABONAMENTE

Lei 450 . . . . . 3 luni
„ 5.000 Intreprinderi, autorități pe un an

Atelierele tipografice
AȘI, Str. ȘTEFAN CEL MARE 50-52

4 Pagini 5 Lei

OPINIA

ZIAR POPULAR COTIDIAN

Miercuri 10 Martie 1948

Redacția și Administrația
IAȘI, STR. ȘTEFAN cel MARE Nr. 51

TELEFOANE
Redacția. . . Nr. 1202
Administrația . . „ 2049
Serv. de noapte. . „ 2088

Director C. R. GHIULEA

Industrializarea: Condiția principală a îmbunătățirii vieții

Incă din școala primară fiecare dintre noi am învățat că România este o țară bogată. Copiii desculți și anemiați din mahalalele orașelor ca și copiii dela țară se bucurau auzind din gura învățătorului că în munții noștri se află aur și argint, că avem fier, cărbuni, petrol, sare, că pe întinsul șesurilor sunt grânare care alimentează chiar și străinătatea, că pe spinările dealurilor sunt vii renumite, că avem turme de oi, livezi, etc. etc... Se bucurau copiii cu fața lividă, și plecau să spună părinților cele auzite.

Și părinții zâmbeau amar, întinzându-le boțul de mămăligă rece... căci ei știau că toate aceste bogății ale pământului aparțineau numai câtorva familii, în baza nu se știe căror drepturi, iar ei trebuiau să trudească din zori în noapte pentru bucata de mâlai. Cântecul Moților exprima o realitate dureroasă, fiind valabil pentru mizeria tuturor celor mulți:

„Munții noștri aur poartă
Noi cerșim din poartă 'n poartă!"

Toate bogățiile țării erau destinate să asigure huzurul câtorva familii de moșieri și bogătași. Producția agricolă continua să se facă prin mijloace rudimentare. Exploatarea petrolului și a altor avuții ale subsolului atrăsese aici menumărate concernuri străine. Un regim de exploatare colonială învăluia într'o rețea ca de paianjen trupul țării, consumându-i seva. Interesele moșierilor și ale bancherilor din interior se contopeau cu acelea ale capitaliștilor din afară. Din punct de vedere industrial România trebuia să rămână în urmă, ea fiind o țară „eminamente agricolă". Ea trebuia să rămână numai o sursă de materii prime, și o consumatoare a produselor fabricate peste hotare, o clientă credincioasă a companiilor industriale americane, engleze, germane, etc. Din această cauză economia noastră trebuia să rămână mereu în stadiul mercantilismului; viața țăranilor, viața celor mulți era sortită să rămână aceeași ca și în timpul feudalismului. Pentru a menține această situație oficialitatea nu avea interesul să urmeze o politică a culturii unitară și extensivă.

In Republica Populară Română aceste probleme de bază își vor găsi rezolvarea justă. O politică socială făcută în interesul poporului, un regim de socializări parțiale, o viață economică independentă, iată măsuri menite să schimbe structural situația în vederea creerii unei industrii naționale în legătură cu principalele resurse de materii prime. Industrializarea, politica economică independentă, o politică culturală cu obiective precise și mijloace potrivite în special pentru lichidarea analfabetismului,

RADU NAUMESCU

Continuare în pagina 2-a

Cercetarea

și extinderea inovațiilor aduse în câmpul muncii

Pentru a se da o cât mai mare extindere multiplelor inovații și îmbunătățiri aduse în câmpul muncii de către numeroși muncitori tehnicieni și ingineri, pe lângă Confederația Generală a Muncii a luat ființă o comisiune de tehnicieni și ingineri specialiști, care va avea misiunea să cerceteze amănunțit orice inovație mai importantă.

In acest fel inovațiile, care vor avea o valoare tehnică și materială deosebită, vor fi semnalate imediat și răspândite la cât mai multe fabrici din ramura industrială respectivă.

Tineretul ieșan

Din fabrici, școli și învățământul superior

a lucrat Duminică pe șantierele de asanare a Iașului

Cutreerând șantierele de muncă. Aspecte și constatări

In str. Păcurari tineretul ieșan lucrând la opera de asanare

Schimbările de structură prin care am trecut au făcut ca țara noastră să devie cu adevărat a noastră, a tuturor cetățenilor care muncim cu brațele sau cu mintea în cuprinsul hotarelor Republicei Populare Române. Țara noastră a devenit, cum foarte plastic spunea d-na ministru A. Pauker — casa noastră.

Casa aceasta a fost gospodărită până acum de oameni nepricepuți, de tâlhari care au dat-o pe mâna dușmanilor noștri să ne-o distrugă, să ne-o prade de bogății și odoare, să-i pângărească frumusețile.

Azi când am reintrat în posesia ei avem datoria sfântă s'o refacem, s'o înfrumusețăm, s'o valorificăm. Avem cu toții datoria aceasta. Fiindcă pe toți ne adăpostește sub acoperământul ei și ploaia nu trebue să străbată prin dranița spartă. Fiindcă toți ne hrănim din grădina ei și grădina nu trebue lăsată în paragină.

Au înțeles această misiune țăranii care fără mașini și fără unelte speciale au brăzdat ogoarele și muncitorii care în fabrici au pus în funcție toate motoarele, toate mașinele ca să dea populației cât mai multe și cât mai bune produse.

Tineretul ieșan vrea să-și construiască un viitor fericit

Și pentru aceasta nu precupețește nici un efort. Semnalul muncii voluntare l-au dat tinerii dela Agnita-Botorca. Și toți le-au urmat exemplu. Fiindcă au încredere în forțele lor și în cei care conduc azi treburile țării, în acei care văd în ei viitorul poporului. „Frontul Democrației Populare nu va cruța nici un efort pentru a asigura tineretului cât mai bune condițiuni materiale și culturale, spre a-și croi un drum sigur, spre un viitor fericit."

Până la deschiderea marilor șantiere națion le, tinerii nu vor să piardă nici o zi de muncă pentru binele obștesc.

1300 tineri au ieșit la muncă

Deaceea, Duminică au ieșit cu toții să refacă orașul, 1300 tineri au ieșit la muncă.

Au ieșit tineri ucenici dela Uzină să svârle cu târnăcopul și să niveleze terenul din Piața Unirii.

Au ieșit studenții și studentele anului 1 și 5 Medicină, organizați de colegul lor Bachmon Marcel, să lucreze cu târnăcoapele și să care cu targa pe șantierele din Lăpușneanu.

Și au venit alături de ei elevele Școalei Normale și tineretul Comitetului Democrat Evreesc.

ADM.

Continuare în pagina 3-a

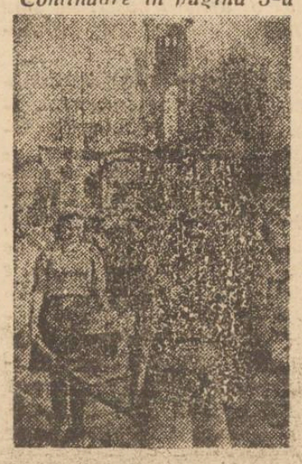

Tinere U. T. M.-iste pe un șantier al Iașului.

Noua conducere a așezămintelor culturale populare din regiunea Iașilor

In fruntea așezămintelor culturale populare din regiunea Iașilor, s'a instituit o comisie interimară care are președinte de onoare pe dl. Const. Bordeianu prefect de județ, președinte activ dl. prof. Agavriloaei, director dl. înv. Nistor Dumitru și inspector cultural d. înv. N. Pânzaru.

Noua conducere a așezămintelor culturale populare a ținut o primă ședință de lucru, sub președinția d-lui subprefect Ion Prica.

Dl. inspector școlar V. Cozma a arătat că regimul actual va păși la o activitate intensă pentru ridicarea nivelului cultural al maselor.

Dl. director Nistor a vorbit despre situația căminelor culturale din trecut arătând că nu și-au făcut datoria, după care a insistat asupra instrucțiunilor primite dela Centru privind stabilirea unui plan de muncă.

Dl. subprefect Ion Prică după ce insistă asupra importanței așezămintelor culturale pentru lumea satelor noastre, face un îndemn la muncă și promite sprijin din partea Prefecturii.

CETĂȚENI, ridicați-vă cărțile de alegător

Formalitatea scoaterii certificatelor este foarte simplă

Căror cetățeni se distribue certificatele azi Marți, 9 Martie și mâine Miercuri 10 Martie

Ieri a început la Iași distribuirea certificatelor de alegător.

Alegătorii se prezintă pentru primirea certificatelor pe circumscripții de poliție, ținând seama de domiciliul declarat cu ocazia recensământului din 1948.

In localul Primăriei — în biroul special înființat — își vor ridica certificatele alegătorii din circumscripțiile I, II și IV; iar în localul Serviciului tehnic al Primăriei din strada Cuza Vodă, alegătorii din circumscripțiile III și V.

Birourile sunt deschise atât dimineața cât și după amiază.

Informăm pe cetățeni că la scoaterea certificatelor nu există nici o formalitate. Alegătorul prezintă Buletinul Bir. Populației și capătă imediat certificatul, după care el semnează în cotor de primire.

S'a mai făcut și înlesnirea prin care capul familiei poate ridica certificatele membrilor familiei sale, prezentând Buletinele de Populație respective.

Azi Marți 9 Martie își ridică certificatele: alegătorii din circ. I cu litera A și C, cei din circ. II cu litera A și C.

Toți aceștia își scot certificatele dela Biroul Electoral al Primăriei.

Mâine Miercuri 10 Martie se distribuie certificatele alegătorilor din circ. I cu litera A și C; celor din circ. II cu litera A și C la Biroul Electoral al Primăriei; precum și alegătorilor cu literele A și C din circ. III, la Serviciul Tehnic al Primăriei din strada Cuza Vodă; celor din circ. IV cu literele A și C (la biroul Electoral al Primăriei) și celor cu literele A și D din circ. V-a (la Serviciul Tehnic din str. Cuza Vodă).

Cetățeni!

Scoateți-vă certificatele de alegător în ziua arătată.

Vom publica în fiecare zi programarea, după care se distribuie certificatele.

Artiștii poporului - aleșii poporului

Iată că pe listele candidaților Frontului Democrației Populare întâlnim unele nume care nici într'un caz nu s'ar fi întâlnit în alegerile trecutului negru politic al țării noastre.

Artiști, scriitori, ziariști de prestigiu ca d-nii Mihail Sadoveanu, Gala Galaction, George Călinescu, Zaharia Stancu, Ionel Țăranu, Niki Atanasiu, N. Moraru, Sorrin Toma, L. Răutu, Al Buican, Nagy Istvan etc. etc..., își au numele înscrise în listele cu care cea mai puternică mișcare a democrației românești vine să dea bătălia pentru refacerea țării noastre pe drumul luminos al socialismului.

Candidatura artiștilor consfințește însă odată mai mult legătura tot mai trainică ce se accentuiază re zi ce trece între creiatorii de artă și oamenii muncii pe drumul puternic al realismului socialist.

Vizitele și apropierea care s'a făcut între artiști și muncitori pe șantiere și în fabrici au nivelat căile greu accesibile pentru pătrunderea în „turnul de fildeș" în care se refugiaseră mulți dintre creatorii de odinioară.

Și voturile muncitorilor vor merge către acei care într'o artă sănătoasă nu au proslăvit moartea, putreziciunea sau scârba, ci spre cei care au subliniat elanurile vitale creatoare, înobilând poezia muncii și a reconstrucției.

Artistul nu mai este un factor neglijabil cu pat asigurat la sanatoriu ci el capătă o misiune importantă în rostul statului așa cum a subliniat dl. ministru Gh. Gheorghiu Dej în raportul ținut cu ocazia congresului P.M.R.

Glasul creatorilor de artă va răsuna în cel mai înalt for al democrației populare românești ca un semn de recunoaștere de

ST. POPA

Continuare în pagina 2-a

Munca voluntară pentru curățirea orașului de ruinele războiului.

Critica literară și materialismul istoric

Conferința d-lui prof. R. Barthes

Sâmbătă 6 Martie crt. a conferențiat în amfiteatrul „Al. Philippide" al Facultății de Litere și Filosofie d. prof. Roland Barthes dela Institutul Francez din București despre „Critica literară și materialismul istoric".

Distinsul conferențiar a fost prezentat studenților de către d. prof. univ. N. I. Popa, care a ținut să sublinieze importanța problemei,

Critica literară

— și-a început d. Barthes conferința—este o creație sistematică a clasei burgheze. Ea apare și se impune abia spre finele secolului al XIX-lea din rațiuni de ordin social, ascensiunea clasei burgheze la conducere.

E cunoscut faptul că atunci când o clasă socială este în ascensiune și duce lupta pentru cucerirea puterii, ea operează întotdeauna o lucrare foarte adâncă pentru a găsi o explicație mai justă și mai profundă a raporturilor dintre lucruri și dintre lucruri și om. Astfel s'a născut și critica literară, din voința burgheză de a explica opera literară, opera de artă.

Această critică literară, operă a clasei burgheze—n'a putut fi complecta, fiindcă știința, ideologia vremurilor acelea era prea mecanică și impregnată de idealism.

Două mari curente

Burghezia a dat naștere la două mari curente în critica literară. Ele sunt expresia celor două fracțiuni din tabăra burgheză (clasa burgheză este măcinată și de contradicții interne); deasemeni, a două momente politice diferite.

Primul curent este acel al criticei impresioniste. Burghezia ajunsă la putere se repauza și filosofii ei predicau o filosofie a repausului, a lenei, a plăcerii, o ideologie a irresponsabilității.

Deaceea în această vreme —spre 1850—sub cel de al doilea imperiu—literații au elaborat teoria „artei pentru artă", a artei debarasată de orice finalitate cu excepția aceleia pe care o găsește în ea însăși.

In critică se practică impresionismul, adică, se dă operei literare o explicație nepozitivistă, totdeauna subiectivă, o explicație supranaturală. Criticii caută să găsească explicația operei literare în inspirație (factor de natură mistică), în temperament (fără să arate ce determină temperamentul și felul în care acționează el asupra operei), în destinul personal (pun accentul pe biografie și-i arată pe creatori ca pe niște eroi, supra oameni). Sistemul lor constă în intuiție și ei pleacă dela ideea independenței complecte a operei față de istorie.

Critica scientistă

Al doilea curent critic burghez *este curentul scientist.* El este expresia unei alte părți a burgheziei care continua să lucreze în cadrul raționalismului, a fracțiunei burgheze avansate, progresiste.

Un mare rol, un rol științific și progresist i-a jucat în această privință universitatea. Nu trebue să se uite că în universitățile franceze au fost întotdeauna savanți care au lucrat în sensul materialismului și al raționalismului. E suficient pentru aceasta să amintim că universitățile franceze au dat naștere școlii sociologice, depășită azi de marxism, dar care pentru acea vreme constituia un pas înainte, o bază pentru a merge mai departe.

Primul sistem critic de natură scientistă a fost elaborat de *Taine*, care explica operele și curentele literare prin trei factori: rasă (in sens de națiune), mediu și moment.

Acest sistem a fost continuat de *Lanson* dar pe un plan tehnic.

Lanson pune accentul pe

I. L.

Continuare în pagina 2-a

Frontul democrației - frontul culturii

Am citit cu atenție manifestul-program adresat de Frontul Democrației Populare tuturor categoriilor de cetățeni productivi ai țării noastre.

Concis și construit arhitectonic, manifestul acesta constitue un exemplu de seriozitate și probitate politică.

Ceeace este deosebit de important însă e faptul că F. D.P. se adresează nu numai producătorilor de bunuri materiale, ci și oamenilor artei și științei.

Aceasta denotă importanța de care se bucură cultura și slujitorii ei în rândurile democrației românești.

Problemele ce privesc cultura sunt astăzi considerate probleme de ordin național, iar făuritorii și mesagerii culturii, cetățeni de valoare.

„Asigurarea dreptului la cultură este una din principalele sarcini ale Frontului Democrației Populare—spune manifestul. Deaceea el depune toate sforțările pentru sprijinirea efectivă, materială și morală a științei, literaturii și artei, pentru înzestrarea și desvoltarea așezămintelor de cultură, pentru crearea de condițiuni favorabile slujitorilor culturii".

Dacă am încerca să cuprindem într'o privire de ansamblu tot ceeace forțele politice care-și iau acum în fața noastră acest angajament, au făcut pentru promovarea culturii până astăzi, am vedea că avem toate motivele să le acordăm mai departe încrederea și sprijinul nostru efectiv.

Ar fi suficient să notăm doar crearea Institutului Național de Cercetări Științifice, a Editurei de Stat, care publică în ediții eftine cărți de valoare din autori români și străini, crearea de noui teatre, organizarea de expoziții plastice, înzestrarea noilor cămine și atenee culturale cu biblioteci și ofensiva pornită împotriva analfabetismului.

Ar fi suficient să notăm fondurile masive alocate instituțiilor de cultură, iar în ceeace privește îmbunătățirea condițiilor de viață ale creatorilor de frumos, aplicarea noului statut al artiștilor, reglementarea raporturilor dintre scriitori și editori, premierea unor artiști desconsiderați, din motive de ordin politic, de trecutele regimuri.

Pe tărâm cultural — ca și pe tărâm economic mai sunt desigur multe, foarte multe de făcut.

Azi încă 18 la sută din bărbații țării și 30 la sută din femeile ei nu știu să scrie și să citească.

N'avem încă un film românesc, iar în domeniul criticii literare suntem încă într'o fază de tatonări, de informare. Laboratoarele noastre științifice au multe lipsuri și artiștii noștri nu s'au eliberat complet de influențele decadente.

Lichidarea analfabetismului, ridicarea nivelului cultural al maselor largi populare, înflorirea culturii românești sunt însă în funcție de victoria forțelor democrate. Oamenii culturii, artiștii, scriitorii, savanții, trebue deaceea să sprijine cu toate forțele lor lupta Frontului Democrației Populare. Frontul democrației este frontul culturii, frontul culturii românești care nu va mai fi apanajul unei „elite", ci bunul comun al marilor mase populare.

ION LUCREȚIU

PUNCTE

„Omul din Ceatal"

Lucrare dramatică de autentică valoare a d-lui Mihail Davidoglu cu subiectul inspirat din viața plină de frământări a Deltei Dunării a intrat în stadiul de repetiții la Teatrul Național din Iași.

In dir. de scenă a d-lui Ion Diacu și în decorurile d-lui A. Wilke repetă d-nii: C. Sava (Pavel), C. Protopopescu (Mihai), Gică Popovici (Lavrentie), N. Veniaș (orbul), St. Alexandrescu (Ion), Puiu Simionescu (Maxim), D. Oroftei (Toma), N. Șubă (Spiro), I. Mihailescu, Ion Schimbinski, G. Macovei și d-nele Margareta Baciu, Lucica Iliescu etc.

„Gaițele"

comedia d-lui Al. Kirițescu este cea de a doua piesă care a intrat în repetiții la Teatrul Național din Iași.

Vor juca d-nele: Marioara Davidoglu, Florica Damian, Margareta Baciu, Silvia Ionașcu, El. Foca, El. Nicolau, Lucica Iliescu, El. Budescu, și d-nii C. Protopopescu, Ion Schimbinski și Gică Popovici.

Editura de Stat

după ce a început publicarea operei lui Roger Martin Du Gard „Les Thibault" („Familia Thibault") pregătește acum traducerea unui alt mare roman „L'Ame enehantée" de Romain Rolland.

„Cântecul muncii"

spectacolul sărbătoresc al teatrului C. G. M. va fi prezentat Vineri pe scena teatrului Național din Iași într'o montare și cu o distribuție cu totul excepțională.

„La chartreuse de Parme"

(„Violeta de Parma") după romanul lui Stendhal a fost recent isprăvit după 8 luni de turnare.

Regisorul Christian Jacque a ținut să realizeze o operă de mare prestigiu întrebuințând scenariul lui Pierre Véry și având ca interpreți pe Renée Faure și Gerard Philippe.

„Femeia îndărătnică"

celebra comedie a lui Shakespeare va fi viitoarea premieră a Teatrului Național din Iași. Colectivul de interpreți depune o muncă serioasă în cadrul repetițiilor conduse de d. Marin Iorda. In rolurile principale: Margareta Baciu și Anton Dumitrescu.

Dl. Achim Stoia

destinsul dirijor și compozitor ieșan a obținut în cadrul concertului de Duminică un frumos succes prin executarea câtorva bucăți ale d-sale de o puternică inspirație folkloristică.

Mizerabilii

popularul roman al lui Victor Hugo a oferit lui G. Lahovski scenariul filmului „Gavroche" interpretat de I. Popov.

Artiștii poporului - aleșii poporului

(Urmare din pag. I-a)

către autoritate a valorii artistice sănătoase și productive.

Țărani, muncitori, intelectuali, artiști desbătând alături problemele vitale ale tinerei noastre Republici Populare, iată imaginea celei mai vii prefaceri și a progresului care a animat țara noastră.

Artiștii încadrați în efortul colectiv al poporului nostru au primit omagiul milioanelor de muncitori. Voturile adresate lor vor fi omagiul tuturor celor care au închinat artelor cele mai înalte scopuri.

Industrializarea: Condiția principală a îmbunătățirii vieții

(Urmare din pag. I-a)

Iată condițiile îmbunătățirii vieții tuturor, iată căile care duc la ridicarea nivelului de trai a poporului muncitor dela sate și orașe.

Condițiunile desvoltării industriale în deosebi, sunt favorabile în țara noastră. „Ele ne permit — spunea dl. Gheorghiu-Dej în cunoscutul său raport dela Congresul P.M.R.—crearea unei puternice industrii chimice bazată pe gaz metan, țiței, cărbuni, sare. Avem posibilitatea să dăm o mare desvoltare industriei siderurgice, — introducând metode moderne de lucru și utilizând minereurile neîntrebuințate până acum.

Bogate perspective de desvoltare are la noi în țară, continuă dl. Gheorghiu-Dej, industria forestieră. Avem tot ce ne trebue pentru îndeplinirea misiunii istorice pe care și-a luat-o regimul nostru democratic, forțele noastre democratice: LICHIDAREA INAPOERII NOASTRE ECONOMICE INTR'O ȚARĂ INDUSTRIALĂ AGRARĂ INAINTATA ȘI ASIGURAREA UNUI NIVEL DE TRAI RIDICAT MASELOR MUNCITOARE".

Acest lucru se va obține prin investiții pe care le va face statul din rezervele sale, „prin asigurarea rentabilității întreprinderilor și organizarea producției, raționalizarea muncii, mărirea productivității" ceeace duce la scăderea prețurilor și, deci, la ușurarea vieții. Iată perspectivele pe care ni le deschide regimul democrației populare.

Țara trebuie să devie bogată, prin aceia că locuitorii ei să devie bogați și ei vor deveni bogați, dacă toată puterea de muncă a țării și toate bogățiile ei naturale vor lucra și vor fi la dispoziția poporului.

In acest senz trebuie înțeleasă chemarea din Manifestul-Program al Frontului Democrației Populare pentru alegerile de la 28 Martie 1948 care ne îndeamnă să votăm candidații acestui Front:

LA LUPTĂ ȘI LA MUNCĂ PENTRU UN TRAI MAI BUN!

Pentru un trai mai bun pentru întregul popor, noi luptăm, noi muncim și vom vota cu Soarele la 28 Martie 1948.

Citiți OPINIA

A. R. L. U. S.

Marți 9 Martie ora 5 are loc la sediul Asociației din str. Păcurari Nr. 2 conferința d-nei dr. Zoe Caraman despre: „Krupscaia, o mare luptătoare și educatoare". Va urma o producție artistică cu concursul d-nelor Lucia Burada, Ella Uimă, Jeni Iticovici, Felicia Bondari și Rella Ghițescu.

Intrarea liberă

— SPORT —

4 bare, 1 corner, un arbitru slab și până la sfârșit...

Politehnica UNSR. Iași a obținut victoria asupra Astrei Moreni

Politechnica a reușit Duminică un lucru mare. Căci orice s'ar spune, a învinge pe Astra Moreni este un fapt destul de semnificativ.

Totuși întâlnirea n'a depășit alura unui match de campionat. A dezluzionat prin greșelile comise deoparte și de alta, dar mai ales a conturat o veche racilă care n'a dispărut încă din soccerul nostru: calitatea arbitrilor.

Intr'adevăr, Duminică, dl. Mânzăreanu, a făcut greșeli elementare, a avut scăpări de neiertat și numai printr'un miracol, jocul n'a degenerat într'un focar de certuri și încăerări.

4 bare și nici un goal...

A fost dat Duminică ca Vâlvoiu să beneficieze de 3 bare emoționante, iar Rășina de una, toate terminate fără nici-un rezultat concret.

In special, bara a treia a lui Vâlvoiu a ridicat tribunele în picioare.

Crâmpeie din joc

In primul mi-temps, Politechnica este egală în câmp Astrei Moreni, în min. 14, Valvoiu deschide scorul printr'un shoot slab, în urma unei faze anoste. Oaspeții își revin și presează poarta ieșenilor. Goalul egalizator nu întârzie să vină. In min. 32, la o greșală a lui Mihailescu, Botescu scapă de Shreiner și Iliuțeanu și venit ca un bolid, trimite în colțul drept al porții.

De remarcat că în prima repriză ambi portari au fost accidentați. Mihailescu de către Dobre (consecință: a fost văduvit de 3 dinți) iar Laich de către Deak. Așa că ambele echipe au jucat câteva minute, fiecare în câte 10 oameni.

In repriza doua

acțiunile se succed cu o repeziciune uimitoare, dar goalul victoriei nu se face vazut. Asta însă până în minutul 72, când Gologan (care a fost cel mai slab om de pe teren), înscrie printr'un shoot puternic. A fost de fapt unica sa manifestare pe teren.

Jucătorii

S'au impus: Iliuțeanu, Popovici, Tudor și Vâlvoiu (Politechnica); Botescu I, Pascaru și Dobre (Astra Moreni).

„Cavalerul" Mânzăreanu, arbitrul partidei a făcut greșeli evidente, nepermise unui arbitru divizionar. Uneori a dictat decizii eronate, contrare celor petrecute pe teren, care au reușit să enerveze pe jucători și public.

Raportul de cornere a fost de 2-1 pentru Astra Moreni.

Echipele au apărut în următoarele formații:

Politechnica UNSR: Mihailescu (Popovici)) Iliuțeanu, Hoissan, Schreiner, Popovici, Tudor, Petrescu, Gologan, Vâlvoiu, Rașină, Deak.

Astra Moreni: Laich, Stoica, Voica, Comănescu, Pascaru, Bucur, Baciu, Focan, Iordan, Botescu I, Dobre.

I. ȘTIRU

Etapa viitoare

Divizia A

G.S.M. Mediaș-Dermata
CFRB—CFR Cluj
Juventus—Jiul
Oțelul—Libertatea
RATA—Unirea Tr. MAI
F.C. Ploești—A.S. Armata
ITA—Ciocanul
Universitatea—CFRT

Divizia B.

Politechnica-CFR Galați
Astra Moreni-Dinamo
Textila Sf. Gh.-Metalo Chimic
Textila Buh.-U.M.-Concordia
Danubiana-ARLUS
Franco-Rom.-Tractor
STB-Astra Poiana
CFR Trg.-CFR Iași

28 permise eliberate de OSP, brigadierilor voluntari

Conform promisiunii făcute Comitetului Executiv al Organizației Sportului Popular, în urma propunerilor făcute de U. T. M., a eliberat un număr de 28 permise de liberă intrare la toate manifestațiile sportive din țară, la 28 brigadieri, fruntași ai muncii voluntare.

Auînceput să se vândă biletele pentru matchul Politehnica-Ciocanul

Conducerea grupării Politechnica Iași anunță că biletele de intrare pentru matchul cupă cu Ciocanul Buc. se vând anticipat la sediul grupării și la coletăria „Fundației".

Programul concursului Nr. 6 „Pronosport"

1. C. S. M.-Mediaș-Dermata.
2. CFR Buc.-CFR Cluj.
3. Juventus-Jiul.
4. Oțelul-Libertatea.
5. RATA-Unirea Tr. MAI.
6. F. C. Ploești-A. S. Armata.
7. ITA-Ciocanul.
8. „U"-CFR Tim.
9. Ripensia-Ameta
10. CFR Oradea-Phoenix.
11. Politechnica Iași-C. F. R Galați.
12. CFR Brașov-P.C.A.
13. CFR T. Severin-Metali-Sport.
14. Electrica-CFR Arad.
15. BNR-FC-Călărași.
16. Franco Romania-Tractor.

Colectivul resortului de presă și propagandă de pe lângă Regionala OSP Iași

Pentru a se da o cât mai mare desvoltare și difuzare sportului în marile masse populare, Regionala OSP Iași a pornit la un nou plan de muncă care-și va arăta roadele în cel mai scurt timp.

Astfel, colectivul de muncă a resortului de presă și propagandă de pe lângă Regionala a fost constituit, el având următoarea componență: D. Răileanu, I. Anghel, Ionel Știru și Ștefan Georgescu.

Noul președinte al grupării Politechnica Iași

Zilele acestea a fost ales noul președinte al grupării poli sportive Politechnica-U.N S.R. Iași, dl. prof. Romanovici. Salutăm cu căldură alegerea noului diriguitor al destinelor sportului universitar din Iași!

Informații Pronosport

— La concursul Nr. 4, au ieșit câștigători și 8 ieșeni.

— La concursul Nr. 5, sau depus 264 buletine, de către sportivii Iașilor.

DOCTOR
S. A. DAVID
Boli Interne și de COPII, BOLI DE FEMEI
Venerice, Sifilis
Bienoragia vindecă radical în 9 ore. (penicilină)
Iași. Str. Costache Negri 3 (colț Elena Doamna)
Cons. 8—12 dim. și 2—9 seara

Critica literară și materialismul istoric

(Urmare din pag. I-a)

comentarii istorice, pe muncă minuțioasă. Sistemul său ilustrează o dorință foarte sănătoasă de explicație deterministă a operei literare.

Lipsurile criticei scientiste

Critica lui Lanson are însă lacune foarte serioase. Dece? Fiindcă explicația pe care el o dă condițiilor istorice este insuficientă, depășită. El explică totul prin prisma ideologiei burgheze. Ori ideologia burgheză are pretenții de universalitate, de obiectivitate absolută. Aceste pretenții nu pot fi susținute, căci obiectivitate nu putem avea într'o lume eterogenă, divizată în clase ce se luptă. Burghezia se fer ște să aplice pentru faptele prezente, metodele ce le aplică pentru trecut, căci aceasta ar obliga-o să recunoască inevitabilitatea peirei sale.

Ori critica lansoniană s'a lăsat acaparată de burghezie, de o concepție istorică nesatisfăcătoare, de concepția unei istorii pure.

Critica lansoniană nu face apel pentru explicarea operei la studiul influenței exercitate de infra-structură. El studiază influențele spirituale numai. Cauzalitatea lansoniana are un sens liniar și unilateral.

Pentru explicarea operei, criticul trebue să arate în primul rând influența exercitată de infrastructură, adică de societate, în sensul cel mai adânc și larg al cuvântului.

O altă lacună a criticei lui Lanson este concepția analitică despre om. Criticii lansonieni consideră că spiritul uman poate fi împărțit într'o serie de elemente și că el nu este decât o sumă de impresii. Omul ar fi după ei: inimă (sensibilitate) plus cap (inteligență) plus suflet (voință).

Baza acestei teorii este felul de a gândi al clasei burgheze, care consideră totul egal cu suma părților și socoate că prin juxtapunerea elementelor nu se schimbă natura noului creat. Astfel ei consideră că societatea e suma indivizilor care o compun și de aci și ideea unei independențe inalenabilă.

Acest fel de a gândi a fost însă depășit de cercetările făcute în domeniul psihologiei (omul e un tot) ca și în acel al sociologiei (clasele sociale sunt toturi).

Rolul materialismului istoric în explicarea operei literare

Primul mijloc ce ne stă la îndemână pentru depășirea acestei critici este concepția materialismului istoric — care explică evenimentele istorice și diviziunele istoriei prin diviziunea societății în clase și prin lupta ce se dă între ele. Diviziunea în clase este condiționată de mijloacele de producție, formele de proprietate, de structura economică.

Istoria nu este condusă de idei, și succesul, amploarea unor idei nu se poate explica decât prin anumite condiții economice. Astfel Enciclopedia a devenit o realitate concretă, decisivă, fiindcă regimul monarho-feudal ajunsese în culmea neputinței sale.

Consecințele acestei concepții pentru critica literară sunt imense. In explicația istorică a operei—vom recurge sistematic și adânc la analiza structurei generale a societății. Pentru aceasta îl vom plasa pe autor în una din acele mari diviziuni ale istoriei, pe care le găsim foarte bine trasate în „Manifestul Partidului Comunist". Vom trece apoi la o explicație istorică mai minuțioasă, căci nu trebue neglijat faptul că fiecare perioadă istorică este divizată în mai multe faze. Astfel societatea feudală se împarte în perioada de vasalitate și cea monarhică (avem o diferențiere de ordin politic); cea burgheză în faza parlamentara sau dictatorială, fascistă.

Trebue apoi precizată ideologia clasei la putere și în ce măsură autorul aparține acestei clase; dacă apartenența aceasta este conștientă sau nu, dacă el e fericit sau cinic. Nu trebue apoi neglijată meseria acestei clase. Astfel cavalerul din evul mediu fiind războinic acționa și există deaceea o anumită identitate între felul în care el vedea lucrurile și acela în care le vedeau țăranii care munceau. Deaceea poeții epici din această vreme utilizează o limbă destul de populară.

Din contra în sec. 19, clasa la putere e burghezia. Burghezia e o clasă care nu acționează. Tăiatul cupoanelor nu cere eforturi. Deaceea apare acum tipul de dandy, care se rupe complect de popor, predică o ideologie a refugiului și practică o poezie „pură". Trebue apoi să se revizuiască concepțiile asupra istoriei literare considerate pe școli literare, școlile având o importanță mică în istoria veritabilă (ex.: Romantismul lui Michelet apropiat de pseudorealismul flaubertian).

Caracterul dialectic

Există apoi—și criticul trebue să țină seama de aceasta — o acțiune reciprocă între structura economică și ideologie. Enciclopedia de pildă, a fost produsul influențelor economico-sociale, dar și ea a jucat un rol în mersul evenimentelor, în formarea conștiințelor clasei burgheze.

Mișcarea suprarealistă este expresia decadenței burgheziei, dar ea a servit ca un catalizator și i-a obligat pe artiști să-și precizeze poziția față de comunism.

Criticul nu trebue să neglijeze elementul nou din societate. In secolul al 19-lea avem o societate monarhică în decadență (ilustrarea pe plan artistic avem în muzica

Tineretul ieşan din făbrici, şcoli şi învăţământul superior a lucrat Duminică pe şantierele de asanare a Iaşului

(Continuare din pagina I-a)

Imic nu-i mai desparte cum pe toţi aceşti tineri. Totul îi uneşte: tinereţea lor mai întâiu, prinţa de a clădi o ţară nouă mai frumoasă, mai bogată, ca până acum.

Şi deaceea ei lucrează cu toată dragostea, cu tot elanul. Lucrează cântând, deşi ucenicii îs slabi, deşi studenţii îs în ajun de examen.

In cartierul Păcurari

Imediat de după Fundaţie şi până aproape de „Cişmea", Păcurarul a suferit din plin grozăviile războiului. Bombele au strivit zidurile, dărâmând — la rând — casele una după alta.

Cartierul acesta a fost Duminică obiectivul principal al muncii de reconstrucţie.

Intrecari intre echipe

Venind dinspre centru dăm de o primă echipă, înarmată cu sculele necesare. Sunt studenţi din anul 4 Medicină. Au început desfacerea zidului. Cărămizile sunt trecute repede din mână în mână. Ceva mai la o parte, cărămida bună se stiveşte. Mărgineanu Liviu, Bahman Marcel, Pondichi Magdalena, Stela Ştefanescu procedează la întrecere cu altă echipă alcătuită din Stoleru Emanoil, Şmilovici Lazăr, Pencea Ioan. Studentul Oreste care a lucrat voluntar în brigăzile de reconstrucţie din Iugoslavia, unde a obţinut o frumoasă distincţie, este prezent peste tot. Aci dă o îndrumare, trece dincolo la altă grupă, unde arată cum să se dărâme un zid şubred; apare din nou dincoace şi pune umărul la transportul unor bare de metal.

Printre voluntari, moluz şi cărămizi o consfătuire de cinci minute a Primarului cu colaboratorii d-sale

Mergem mai departe şi printre muncitorii voluntari, în praful moluzului şi a cărămizilor vedem pe dl. Anton Paluga primarul oraşului, însoţit de ajutorul de primar dr. L. Weisselberg. Alături, d-nii ing. I. Teodorescu şi arh. F. Schor tehnicienii Municipiului şi Weinştein secretarul Comandamentului de asanare a Iaşului. Conducătorii Comunii şi colaboratorii d-lor au avut o scurtă consfătuire cu privire la mersul operaţiunilor de asanare.

*

Iată aici altă echipă de brigadieri formată din studenţii anul I medicină: Antohi Eugen, Borş Silvia şi mulţi alţii care s'au luat la întrecere cu o grupă dela T.D.E. (Tineretul Democratic Evreesc) ce lucrează ceva mai departe.

Studentul bulgar C. Mitcov

Printre studenţii anului I ai Facultăţii de Medicină munceşte şi Mitcov Colcev, născut la Plevna (Bulgaria).

Venit în ţara noastră în Septembrie 1947 cu prilejul schimbului de studenţi între R.P.R. şi statul vecin şi prieten, Mitcov Colcev s'a înscris la Medicină. Sârguinţa ce o depune să-şi însuşească studiul medicinii şi să înveţe limba românească (deşi numai de şase luni la noi vorbeşte românește aproape fără greşală), este dovedită şi în domeniul muncii voluntare.

— *Sunt fericit — ne spune d-sa — că mi se dă ocazia să contribui şi eu la opera de reconstrucţie a unui oraş dintr'o ţară prietenă.*

Dealtfel — spune d-sa — eu am lucrat 40 de zile la şantiere de lucru în Bulgaria şi constat că elanul celor de aici nu e mai prejos ca cel dela noi. Am fost evidenţiat în muncă în ţara mea, dar asta să nu scrii la gazetă,— încheie modest studentul Mitcov-Colcev. Dar, precum se vede, nu-i dau ascultare rugăminţii.

Puţin mai la vale muncesc echipele unor brigăzi dela T.D.E. Lică Brill, Iuster Leon şi Simovici Izu s'au urcat curagioşi sus în vârful zidului, înlăturând moluzul cu târnăcoapele, desfac cărămizele cu băgare de seamă şi alţi tovarăşi de muncă, mereu alţii se perindă să ia în primire aceste cărămizi şi să le aşeze frumos în stive.

*

La ora 12 când s'a dat „încetarea", toţi cei 1300 voluntari s'au adunat la sediul U. T. M. din Piaţa Unirii, unde studentul Vlad Bejan şi dl. Iavorschi secretarul U. T. M. au arătat importanţa muncii voluntare în opera de reconstrucţie a Republicii Populare Române.

Aşa se pregăteşte tineretul democrat pentru victoria dela 28 Martie.

Magazinele cu puncte pot vinde pantofi şi pe baza bonului din cartela D

In urma ordinului primit din partea Ministerului Industriei şi Comerţului, Oficiul Economic Judeţean face cunoscut următoarele:

In magazinele cu puncte, pantofii bărbăteşti şi de damă se pot vinde şi pe baza bonului de încălţăminte, din cartela D.

Deasemeni, în măsura în care în magazinele şi cooperativele din localitate se găsesc cantităţi mai mari de ţesături de bumbac se îngăduie a se vinde posesorilor de cartele, cantităţi mai mari de cât cota de 4 metri.

Dacă mag zinele şi cooperativele sunt suficient aprovizionate se pot vinde produsele industriale raţionalizate şi pe baza cartelelor din judeţele limitrofe.

Distribuirea seminţelor pentru campania de primăvară

Comandamentul de Însămânţări al judeţului Iaşi, In baza dispoziţiunilor primite, a luat măsuri pentru distribuirea seminţelor pentru campania de primăvară. Această distribuire se va face prin cooperative.

In afară de grâul sovietic de primăvară, se vor distribui orz (10,20 lei kg.) orzoaică (9,50 lei kg.) şi ovăz (11 lei kg.).

Seminţele se distribue în baza tabelelor întocmite de comitetele gospodăreşti de însămânţări a comunelor, 50 la sută contra numerar şi 50 la sută pe credit ţăranilor nevoiaşi, contra efectelor semnate de debitori.

SE CAUTA

zilnic funcţionari şi funcţionare. Deci atât Dvs. cât şi copii Dvs., pot învăţa în foarte scurt timp şi convenabil fie DACTILOGRAFIA (maşina de scris), fie STENOGRAFIA, CONTABILITATEA CORESPONDENŢA, LUCRARI DE BIROU sau LIMBI STRAINE, ca Engleza. Rusa, Franceza, Germana.

Se eliberează DIPLOMĂ.

Se scrie, se copiază şi se TRADUCE orice acte, corespondenţă, literatură, etc. în şi din toate limbile.

Se multiplică CURSURI pentru d-nii STUDENŢI în ori câte exemplare la o maşină specială de multiplicat.

Inscrierea la orice oră din zi la: ŞCOALA DE STENODACTILOGRAFIE din strada MUZELOR Nr. 9 (vis-a-vis de Liceul Oltea Doamna).

Carnet poliţienesc

Isprava unor comercianţi incorecţi

Sâmbătă 6 Martie crt. săteanul Gorjos Emil din com. Strunga jud. Roman a venit în localitate cu o căruţă cu cartofi. In piaţa Bucşinescu a fost oprit de comercianţii Fişcheler Haim şi Feinblatt Moritz din str. Mizil 5, care s'au oferit să-i cumpere cartofii cu 5 lei kg. Ajungând la înţelegere cu preţul, negustorii au indicat săteanului o curte şi în câteva clipe au procurat un cântar zecimal.

După cântărirea primului sac, săteanul a observat sub terezie, două bucăţi de fier. Apropiindu-se, a constatat ca sunt două magnete, prinse special de negustori, pentru a-i fura din greutatea cartofilor.

Văzând că au fost descoperiţi, negustorii au tăbărît asupra săteanului, maltratându-l, pentru a-i smulge corpurile delicte. La strigătele ţăranului a intervenit un poliţist, care a transportat comercianţii necinstiţi şi agresivi, la circa V poliţie. Cercetaţi de comisarul Mihailescu negustorii, care la început negau, au sfârşit prin a-şi recunoaşte vinovaţia.

In cursul zilei de eri, au fost înaintaţi Parchetului local, pentru înşelăciune şi agresiune.

Furt la cinematograf

Dl. Anton Vasiliu din str. Crucii 118, a reclamat poliţiei că aflându-se Duminică 7 Martie crt. în sala cinematografului „Phönix", autori necunoscuţi profitând de întunericul din sală, i-au sustras din buzunar portmoneul cu acte şi bani. Autorităţile poliţieneşti din localitate luaseră acum câtva timp măsuri în ceeace priveşte aglomeraţiile din sălile de spectacole. Acum însă se pare că au cam... slabit-o cu paza şi pungaşii de buzunar, profită de acest fapt.

Şi-a părăsit domiciliul conjugal

In cursul zilei de eri, s'a prezentat la circ. I poliţie, femeia Elena Crâmpei din str. Canta 149, reclamând că soţul ei Dumitru Crâmpei a dispărut dela domiciliul conjugal împreună cu toată lenjeria şi îmbrăcămintea ei. Reclamanta relatează că soţul ei a plecat înspre Bucureşti cu o tânără, Maria Aronaş din cart. P. Bogdan. Au fost emise circulări pentru arestarea fugarului.

Ademenire

La sfârşitul lunii Februarie crt., d. Gh. Sava din str. Hatman Şendrea 25, a reclamat poliţiei că individul Feraru D-tru din str. Petru Şchiopu 47, i-a ademenit fiica pe nume Mina, în etate de 15 ani şi a dispărut cu dânsa din localitate.

In urma investigaţiilor întreprinse de comisarul Iţicovici B. şi detectivul F. Butnaru din brigada de urmăriri corupătorul de minore şi victima sa, au fost găsiţi la Hunedoara. Adus în localitate Feraru şi-a recunoscut fapta.

Cu actele dresate a fost înaintat Parchetului Trib. Iaşi

Combaterea prostituţiei clandestine

In cadrul campaniei pentru reprimarea prostituţiei clandestine, organele poliţiei administrative din Chestura Iaşi în frunte cu comisarul şef R. Schmerler, D. Mayer au efectuat în cursul nopţii trecute un puternic control la casele de prostituţie din oraşul nostru.

Cu acest prilej au fost ridicaţi trei indivizi suspecţi, găsiţi dormind într'o casă de pe str. Brateanu.

Deasemeni, au fost reţinute două femei găsite practicând prostituţia clandestină. Şeful poliţiei administrative ne informează că aceste controale vor căpăta un caracter de permanenţă, până la lichidarea acestei probleme.

— SABOTAJ. — In cursul zilei de eri, procedând la o verificare a trenului sosi din Dorohoi, controlorul C. Zotta dela Serviciul de Control Economic-Transporturi, a surprins pe individul Moise Balan din Dorohoi, transportând o mare cantitate de carne de vită.

Carnea a fost confiscată, iar vinovatului i s'au încheiat acte de trimitere în judecata Instanţei de Sabotaj.

Societatea de Pescuit „Prutul"

CONVNCARE

Se aduce la cunostinţa membrilor acestei societăţi că în ziua de 4 Aprilie 1948 ora 8 diminiaţa, va avea loc adunarea generală la Sediul Societăţei din Iaşi Strada Ştefan cel Mare Nr. 8 (Blocul Pensionarilor), iar a doua adunare va fi în caz de necomplectarea a numărului de membrii cerut de statut tot în acea zi la ora 11 dim niaţa.

Ordinea de zi fiind

1) Descarcarea Consiliului de Administraţie de gestiunea sa pe anul 1947 | 1948, şi alegerea noului comitet.

2) Aprobarea proectului de buget pe 1948 | 1949.

3) Diverse chestiuni la ordine de zi.

Preşedinte
ss V. Alexandrescu
Secretar (ss) Gh. Dumitraş

Citiţi „OPINIA"

Programul de azi la Trianon

O iubire tragică!
Un film zguduitor!

LUMINI şi UMBRE

O excepţională realizare maghiară 1947

PREMIERA
LUNI LA CAPITOL

ANSAMBLUL ARTISTIC
al Confederaţiei Generale a Muncii

— — PREZINTĂ — —

Vineri 12 Martie 1945
Matineu ora 5 — Seara ora 8 la
TEATRUL NAŢIONAL

Cântecul Muncii

2 acte (7 tablouri) de balet şi muzică
Direcţia de scenă:
AUREL ION MAICAN şi SANDU ELIAD
Interpretat de:
80 cântăreţi, — 50 dansatori — 30 instrumentişti

Biletele se găsesc la Consiliul Sindical Judeţean, Palatul Traian (Piaţa Unirii)

Ştiri din Vaslui

Muncă voluntară pentru refacerea oraşului

In cinstea Frontului Democraţiei Popular, învăţătorii şi profesorii din oraşul nostru au lucrat 1.200 ore la curăţatul Centrului urbei de moluzul şi cărămizile provenite din ruinile clădirilor incendiate de trupele hitleriste în retragere.

Ei şi-au luat angajamentul de a colabora efectiv la mobilizarea maselor pentru marea campanie de refacere a Vasluiului, întreprinsă de Primărie locală.

Expoziţie şcolară

Sâmbătă 6 Martie, a avut loc deschiderea oficială, în sala fostului sediu al partidului social-democrat, a unei frumoase expoziţii de lucru manual interşcolar a elevilor şcolilor secundare din localitate.

Festival

Zilele trecute, a avut loc în sala Teatrului judeţean, un reuşit festival artistic, dat de către Sindicatul Invăţătorilor din Vaslui. S'a desfăşurat un bogat program compus din jocuri, cântece, recitări şi piesa „Simplu, dragoste" de Vanda Vasilievna.

Deschiderea serbării a făcut-o d. prof. Stere Rădoi cu conferinţa „Ideologia decadentă burgheză", ascultată cu mult interes şi viu aplaudată de numeroasa asistenţă.

Campionat de şah

Dorind să-şi arate ataşamentul faţă de Guvernul dr. Groza, Asociaţia democrată a elevilor din Vaslui a organizat, în cinstea zilei de 6 Martie, un campionat de şah interşcolar, care s'a desfăşurat în amfiteatrul liceului Mihail Kogălniceanu în prezenţa entuziastă a unui număr considerabil de elevi şi eleve.

Ansamblul teatral UTM

Asamblul teatral al org. Tineretului Muncitoresc din Vaslui a reprezentat, zilele trecute, două reuşite festivaluri, cu admirabilul spectacol artistico muzical „Inainte Tineret" l. la Vaslui şi la Huşi.

Spectacolele s'au bucurat de un deosebit succes moral şi material, fapt pentru care UTM plănueşte să întreprindă un turneu prin oraşele din centrul Moldovei. S. F.

PIERDUT carnetul frecvenţă matricola 5948 | 942 dela Facultatea Medicină pe numele Grigore Teodorovici. Il declar nul.

„pură" din acea perioadă), dar avem şi forţele burghezelor care dau lupta pentru putere.

In sec. 19 burghezia e la cârmă şi se bucură de fericire dar avem şi un proletariat care capătă conştiinţă de forţă şi drepturile sale.

In sec. 20 burghezia e în declin (hermatism şi formalism în poezie, idealism în filosofie), dar şi o clasă proletară gata să-şi asume conducerea societăţii şi care are o intelectualitate a ei puternică şi devotată, chiar dacă provine din tabăra adversă.

Caracterul de sinteză

Alt caracter pe care il aduce materialismul istoric în critica literară e acel de totalitate, de sinteză complectă.

Critica bazată pe aceasta metodă topeşte toate aspectele într'o singură realitate. Explicarea unei opere literare cere să recurgi la celelalte arte, la ştiinţe, la viaţa cotidiană.

Pentru a înţelege literatura secolului 19-lea, trebue să cunoşti influenţa exercitată de ştiinţi care au alimentat o metaforie întreagă. De ex. cuvântul lanţ utilizat de critică e luat din biologie, diferenţierea pe genuri etc.

Rolul psihologiei obiective în critica literare

Intre istorie şi opera literară se interpune însă un organism opac: autorul. El acţionează ca inductor şi transmiţător între societate şi operă.

El acţionează ca un ecran. Pentru a explica complet opera literară ar fi necesar deaceea sa cunoaştem automatismul gândirii autorului studiat. Azi nu posedam în şi pe deplin aceste posibilităţi de studiu.

Un început s'a făcut însă prin psihologia obiectivă, psihologia comportării, care-şi bazează studiul pe observarea exterioară a omului şi nu descrie decât ceeace e perceptibil în ochii unei terţe persoane, fara să recurgă la intuiţie.

Psihologia obiectivă e foarte nouă. Ea nu s'a putut naşte decât târziu din cauza idealismului psihologiei burgheze şi numai dintr'o nevoie utilitară. S'a născut în America din nevoia de a se obţine cel mai bun randament posibil în uzine şi a fost utilizată în psihotehnică. Această psihologie s'a eliberat de acest punct de vedere utilitar şi a devenit o ştiinţă, o ştiinţă în faşă e drept, care în Franţa a câştigat autonomie şi prestigiu (în patologie, în psihologia copilului). Desvoltându-se încetul cu încetul psihologia obiectivă va elucida complect mecanismul gândirii. In acest sens savanţii ruşi şi sovietici care au studiat reflexele condiţionate au adus un aport considerabil. Ei au arătat că limbajul e un ansamblu de automatisme şi că aceste automatisme corespund automatismelor gândirii.

Consecinţele pentru criticii literari sunt imense.

Chiar azi noi observăm la autori anumite ticuri de gândiri care se exteriorizează prin anumite tematici şi expresii care revin mereu. In epoca sa de maturitate autorul condensează în operele sale toate aceste ticuri.

In această direcţie trebue îndreptat studiul criticului. El trebue să descopere influenţa temei asupra textului, influenţa textului asupra autorului etc...

Prin materialismul istoric şi psihologie obiectivă critica literară va deveni o ştiinţă care va explica opera de artă complet.

Condiţiile

ca această ştiinţă să ajungă la perfecţie sunt:

1. Criticii literari să urmărească progresul celorlalte ştiinţi: — a istoriei, a psihologiei obiective a cărei progres e condiţionat de progresul biochimiei, neurologiei etc.

2. Societatea să fie eliberată complet prin abolirea claselor care va pune capăt razboaelor nedreptăţilor şi va elibera conştiinţa umană de dictatura economicului.

Azi când societatea e divizată în clase, se cere o critică polemică în acord cu faptele în mersul lor dialectic, în transformarea lor.

Critica ştiinţifică nu distruge frumosul

cum ar fi dispuşi să creadă unii. Căci frumosul nu e un rezultat al ignoranţii. Critica ştiinţifică explică doar frumosul şi dublează plăcerea cititorului prin faptul că el devine stăpân al acestui frumos, şi nu sclavul său.

Conferinţa d-lui prof. Barthes, urmărită cu vie atenţie, a fost răsplătită cu un ropot de aplauze.

I. L.

Vânzători de ziare
Se angajează în condiţiuni avantajoase

Abonaţi-vă la OPINIA

ULTIMA ORA

Femeile din Iași
au manifestat pentru pace, libertate și democrație
Ele vor susține în alegeri Frontul Democrației Populare

Femeile din Iași au sărbătorit eri la „Trianon", în cadrul UFDR-ului ziua internațională a femeii.

Încă din primele ore ale după amezii de Luni, sala devenise neîncăpătoare pentru mulțimea de femei din toate păturile sociale, muncitoare, gospodine, intelectuale, ce au venit să-și manifesteze solidaritatatea lor de luptă pentru un trai mai bun, pentru o viață mai frumoasă.

Cu prilejul acestei sărbătorir! și-au mai luat femeile ieșence o serie de angajamente: pentru ridicarea producției, pentru reconstrucția țării și pentru isbânda totală a Frontului Democrației Populare în alegerile din 28 Martie.

In așteptarea deschiderii meetingului, sala frumos împodobită, cum numai mâini gingașe de femee știu s'o facă, era plină de însuflețire. Lozinci răsunau din toate colțurile sălii, din galerie, dela loje, din balcoane. Insuflețirea era generală.

De-odată liniște, Ochii tuturor se îndreaptă spre scenă. A venit moș Niculi!

Aplauzele se transformă într'o furtună de ovații.

Pe scenă mai iau loc candidații pe lista ieșeană a Frontului Democrației Populare, Anastasia Anastasescu și B. Feldman, apoi conducătoarele femeilor, d-na Răzleț, secretara U.F.D.R.-ului, Iași, d-na Iliescu, d-na Crivei.

Cuvântul Anastasiei Anastasescu

Meetingul este deschis de d-na Răzleț care după ce anunță marea bucurie a femeilor ieșene de a avea în mijlocul lor pe candidații listei Nr. 1, dă cuvântul Anastasiei Anastasescu, muncitoare.

Vorbitoarea arată că ziua internațiouală a femeii, a fost decretată ca zi de luptă și de sărbătoare a femeilor din întreaga lume, acum 38 ani, la Congresul din Copenhaga de marea luptătoare germană, Clara Zetkin. Prin lupta comună cu forțele progresiste din întreaga țară, concepția că femeia este „roabă și fabrică de copii a fost îndepărtată".

La noi în țară, femeile ocupă ca și bărbații locurile cele mai importante în administrație, în justiție, peste tot.

Eliberarea femeii de sub jugul patronului în Republica Pupulară Română, a dovedit o realitate.

Lupta va fi dusă și în viitor cu un elan și cu forțe înzecite pentru pace, pentru mărirea producției pentru întărirea democrației populare la noi în țară.

Dl. B. Feldman

arată că în timp ce în România femeile își sărbătoresc ziua lor în libertate, sub semnul prieteniei noii Constituții care le consfințește drepturile lor, în Franța această sărbătoare a fost interzisă iar în Spania, Grecia, China, femeile luptă pentru libertatea lor cu arma în mână.

In țările imperialiste și capitaliste femeile servesc ca brațe de concurență pentru bărbați.

La noi, victorioasele Armate Roșii ne-au redat libertatea.

Forțele progresiste din țară având alături femeile au reușit să doboare regimurile reacționare care au încercat să se instaureze la cârma țării.

Iar în alegerile care vin, femeile vor ști să asigure succesuledeplin al listei Nr. 1, lista oamenilor muncii.

Excelența Sa Ion Niculi

primit cu aplauze care nu mai iau sfârșit aduce salutul său la această măreață adunare.

Articolul 21 din Constituție care prevede că „Femeea are drepturi egale cu barbatul în toate domeniile vieții de stat de drept privat, economic, social, cultural și politic. La muncă egală femeia are dreptul de salarizare egală cu barbatul" este cel mai frumos dar făcut femeilor cu ocazia sărbătoririi zilei lor internaționale.

La Externe, vajnica luptătoare, Ana Pauker duce o politică a păcii, iar la Ministerul Sănătății, o altă femee, Florica Bagdasar știe să meargă în focarele cele mai periculoase, combătând exantematicul.

Dl. Ion Niculi aduce apoi un pios omagiu luptătoarelor Elena Pavel, Donca Simo, Olga Bancic, Haia Lifșitz, căzute pentru libertatea femeilor.

Angajamentele de viitor ale femeilor din Iași care vor duce bătălia pe tărâmul reconstrucției, a însămânțărilor și colectărilor, pe tărâmul muncii voluntare, asigură drumul nostru al tuturor spre pace și progres,

Femeile mame vor educa în așa fel copii lor încât ei să devină cetățeni conștienți ai R.P.R., gata oricând să-și sacrifice viața, dacă va fi nevoie, pentru fericirea țării noastre.

— „Inainte pentru întărirea regimului democrației populare!"

— „Inainte pentru înflorirea Republicii Populare Române!"

Din sală

Danielescu Elena, din partea femeilor dela atelierele C.F.R.-Iași și Popovici din partea gospodinelor cer cuvântul și-și iau angajamente în numele femeilor de a duce lupta pentru pace progres și reconstrucție.

D-na Iliescu

din partea UFDR-ului din Iași își desvoltă apoi o frumoasă și documentată conferință intitulată „8 Martie, ziua internațională a femei".

*

D-na Răzleț dă apoi citire moțiunilor adresate C.C. al UFER-ului și consiliului din Capitală al FDP.

Meetingul a luat sfârșit printr'un bogat program artistic, interpretat de sindicatul CFR.

Z. SANDU

Confederația G-rală a Muncii organizează lupta electorală
pentru izbânda Frontului Democrației Populare

BUCUREȘTI 9. — Comitetul Central al Confederației Generale a muncii a ținut o ședință extraordinară, preliminară alegerilor pentru Marea Adunare Constituantă.

D-l Gh. Apostol, președintele Confederației, a făcut un amplu expozeu asupra situației internaționale, după care a analizat importanța Frontului Democrației Populare.

In legătură cu alegerile parlamentare dela 28 Martie, dl. Gh. Apostol a trasat sarcinile care stau în fața tuturor activiștilor:

1. De a face cunoscut și de a prelucra manifestul program al Frontului Democrației Populare.

2. De a prelucra proectul de Constituție a R.P.R.

D-l. Gh. Stoica, secretar al C. G. M. a dat cetire unui apel care va fi lansat în toată țară, cu prilejul alegerilor iar d. Alex. Sencovici a arătat cum s'a desfășurat congresul sindicatelor bulgare.

Demonstrația
femeilor engleze și franceze

LONDRA 9. — Cu prilejul zilei internaționale a femeii, peste un milion de femei au manifestat pe străzile Londrei, cu lozinca: „Salar egal la muncă egală".

*

PARIS 9.— La Paris și în toate orașele Franței, femeile au manifestat pe străzi, în favoarea păcii și au protestat în contra scumpirii traiului.

Fasciștii greci
provoacă Albania

TIRANA 9. — Tanjuc transmite:

Ministerul afacerilor străine al Republicei Populare a Albaniei a comunicat că un vas grec a pătruns în apele teritoriale albaneze până la o distanță de 1209 m. de coastă în apropierea localității Ksamil din regiunea Saranda.

In aceeași zi la orele 16, un avion venind din Grecia a trecut frontiera albaneză sburând la numai 100 m. înălțime. Gărzile de pază ale frontului au deschis focul, obligând avionul să se înapoeze pe teritoriul grec.

Tratativele
fino-sovietice

HELSINKI 9 — O delegație a guvernului finez pleacă astăzi la Moscova, pentru a discuta încheerea unui tratat de prietenie, colaborare și ajutor reciproc între Finlanda și Uniunea Sovietică.

Zlua de 6 Martie serbătorită la Paris

PARIS 9. — Pentru sărbătorirea zilei de 6 Martie, a avut loc la Paris o grandioasă manifestație populară. D. M. Sava, secretarul Comitetului Național Român a arătat importanța zilei de 6 Martie, după care au rulat filme documentare românești.

La sfârșit s'a citit telegrama pe care a trimis-o Comitetul Național Român, d-lui prof. Parhon, președintele Prezidiumului R. P. R.

Un paricid

TG.-MUREȘ ? — Un cazoribil de paricid s'a întâmplat în localitate,

Tânărul Barta Adalbert, certându-se cu tatăl său, l-a omorît cu lovituri de topor. Apoi a luat corpul tatului și l-a spânzurat de o grindă în podul casei, simulând o sinucidere.

Fiul criminal a fost arestat.

Citiți OPINIA

Tineretul democrat sprijină F. D. P.

BUCUREȘTI 9. — Federația Națională a Tineretului Democrat din România a adresat o chemare către întreg tineretul din R.P.R. prin care îi cheamă la luptă pentru câștigarea alegerilor. Cuvântul F.N.T.D.R.-ului, este:

„Toți tinerii votează lista No. 1 cu semnul soarele".

POPULAȚIA ROMANIEI

După date'e provizorii culese cu ocazia ultimului recensământ și totalizate de Institutul Central de Statistică, populația Republicei Populare Române este de 15 milioane 862.624 locuitori.

Măsuri peutru reducerea prețurilor

BUC. 9- — In legătură cu recentul comunicat al Comisiei Ministeriale pentru redresarea economică și stabilizarea monetară, privitor la reducerea prețului de cost al produselor noastre industriale „Argus" află că această scădere se va produce prin următoarele căi:

a) prin reducerea tarifelor de transport pe c.f.r.;

b) prin scăderea taxelor care se percep la încheierea contractelor de gaj și împrumut pe ipotecă;

c) prin reducerea dobânzilor și comisioanelor;

d) prin micșorarea costului energiei electrice și

e) prin reducerea diverselor elemente care compun cheltuelile de regie.

In acelaș timp se studiază un proect pentru reducerea dobânzilor și comisioanelor, precum și a unor taxe percepute la încheerea unor contracte.

AZI LA PHOENIX

O premieră franceză 1948

Aventura Fantastică

cu

Janny Holt și Pierre Brasseur

Complectare Jurnal O. N. C.

Azi la „SIDOLI"

un film nou maghiar

Dragostea nu-i un păcat

cu JAVOR PAL și TOLNAI KLARI

Abonați-vă la OPINIA

JUDICIARE

Condamnați
pentru sabotaj

Instanța de sabotaj de pe lângă Tribunalul local a condamnat la câte 6 luni închisoare pe Isac și Samoil Askenazi din Iași str. Bucșinescu pentru infracțiuni la legea sabotajului și la câte 4 mii lei amendă pe Teodor Pogor și Romeo Leonte din strada Țuțora, fiindcă au transportat porumb, fără să posede autorizație.

Furt

Parchetul local a deschis rechizitoriu împotriva lui C. Bighescu din Falticeni, trimițându-l în judecată pentru furt.

Acesta a sustras din biserica Vovidenie din Iași, o perdea de pluș, fețe de mese, prosoape și diverse obiecte bisericești.

SINDICATUL MIXT

de Artiști, Scriitori și Ziariști

Caută dactilografă, care să cunoască și lucruri de birou, pentru a fi angajată ca Secretară Technică.

A se adresa la Secretariatul Sindicatului Palatul Traian Camera Nr. 8.

A falșificat
bonuri de zahăr

BUC. 9 — Industriașul D. Popescu, fabricant de lichеruri, a falșificat 2000 bonuri, încercând să ridice zahăr. Falșificatorul a fost arestat.

ORA 12

AMERICANII
îngrămădesc trupe în Grecia

BELGRAD 9. — Intr'o conferința ținută la Universitatea din Belgrad, d. dr. Bebler, ministru adjunct al Afacerilor Străine al Jugoslaviei, a analizat situația internațională, după cea dea doua sesiune a organizației Natiunilor Unite. D-sa a arătat că în Grecia se masează tot mai multă armată americană.

In ceiace privește admiterea de noui membrii in O. N. U., d. dr. Bebler a arătat că delegația iugoslavă sprijină admiterea Italiei în acest for internațional.

Stimularea economiilor

BUCUREȘTI 9. —. Pentru stimularea ecouomiilor și înlesnirea deponenților, s'a admis să se poată depune la bănci sume de bani mai mici de 100 lei.

Pentru aceste depuneri se vor face borderouri provizorii, care apoi se vor transforma în borderouri definitive când depunerile însumează o sută lei.

TRANSFERARILE
în învățământul secundar

BUCUREȘTI 9.— In ce privește transferările în învățământul secundar, Ministerul Educației Naționale înștiințează că transferările făcute prin decizia din 29 Sept. 1947 și complectate prin decizia din Decembrie, au rămas definitive. Alte transferări nu se mai fac.

Interesantă invenție tehnică
a unui tânăr muncitor

BUCUREȘTI 9. — Tânărul Pupuri din București a izbutit să construiască o motocicletă cu un sistem automat de umflare a roților. In acest fel, rezistența vehicolului e mult mai mare și se evită întârzierile ce le provoacă „penile de cauciuc".

Tânărul inventator a fost trimis la uzinele I. A. R. din Brașov pentru a-și perfecționa invenția.

Plata salariilor și pensiilor pe luna Mart

BUCUREȘTI 9.— Prezidiumul Provizoriu al Republicii Populare Române a semnat decretul pentru achitarea salariilor și pensiilor pe luna Martie. Suma totală a salariilor și pensiilor pentru această lună se ridică la 1.629.000.000 lei.

Plata începe la 20 Martie curent.

Casa prieteniei româno-sovietice

BUCUREȘTI 9. — Azi se împlinește un an dela înființarea Casei Prieteniei Româno-Sovietice. In tot acest timp s'au ținut peste 200 conferințe și referate, ascultate de 25oooo cetățeni. Casa Prieteniei Româno-Sovietice numără 9ooo volume în limbele rusă, franceză, română și germană.

BIBLIOTECA UNIVERSITĂȚII IAȘI

ANUL 40 Nr. 449

ABONAMENTE

Lei 450 . . . . . 3 luni
„ 5.000 Intreprinderi, autorități pe un an

Atelierele tipografice
IAȘI, Str. ȘTEFAN CEL MARE 50-52

4 Pagini 5 Lei

OPINIA

ZIAR POPULAR COTIDIAN

Joi 11 Martie 1948

Redacția și Administrația
IAȘI, STR. ȘTEFAN cel MARE Nr. 50

TELEFOANE:
Redacția. . . Nr. 1202
Administrația . . „ 2049
Serv. de noapte. . „ 2088

Director C. R. GHIULEA

Bogățiile naturale ale țării

trebuie să aparție numai poporului

Electricitatea este una din principalele descoperiri ale civilizației noastre întrucât furnizează omenirii imense mijloace de progres economic social și cultural. Energia electrică pune la dispoziția omului mașini de toate felurile care să-i ușureze munca și viața. Cu cât o țară posedă mai multe centre producătoare de energie electrică, cu atâta cetățenii acelei țări au mai multe posibilități de a se emancipa de la munca de rob pentru bucata de pâine și de a progresa din punct de vedere social și cultural.

România posedă posibilități ideale de a-și desvolta o industrie producătoare de electricitate capabilă să asigure locuitorilor ei imense cantități din acest fel de energie foarte ieftină. Dacă s'ar utilizai toată energia apelor noastre pentru alimentarea acestei industrii, țara noastră ar fi capabilă să și exporte electricitate în țări mai puțin dotate de la natură.

Totuși datorită faptului că țara a fost administrată stătea zeci de ani de zile de o ciocoime zahtiată după câștig fără muncă și în general nepriceputâ să pue în valoare bogățiile naturale care le-au avut la îndemână, suntem astăzi cei mai înapoiați din Europa din punctul de vedere al producției de electricitate și ne așezăm în rândul popoarelor coloniale din punctul de vedere al consumului ei.

D. ing. I. Corodeanu într'un documentat articol publicat în revista „Probleme Economice" ilustrează cu cifre această situație. *Dintr'un total de 17 milioane de locuitori din România, 12.458.000 nu utilizează energie electrică. Restul de 4.542.000 locuitori trăesc în regiuni care posedă centre electrogene, însă și din aceștia un procent destul de însemnat nu consumă electricitate.*

Locuitorii țării noastre în loc să aibă la îndemână forțe motrice, trebuie să folosească energia animală sau umană, ne arată mai departe d. inginer Corodeanu.

Consecințele acestei stări sunt desigur incalculabile. Pentru că locuitorii români care consumau în medie 70 kw. de electricitate pe an, de cap de om trebuiau să concureze când era vorba să-și vândă produsele lor, cu locuitorii unor țări, care consumau între 930 (St. Unite) și 2170 (Canada) kw. aceiași medie.

Țaranul român care muncea pe brânci cu femeia și copiii lui pentru cele câteva sute de kgr. de grâu pe care le recolta de pe ogorul lui sau în parte cu boerul era obligat să-și vândă kilogramul de grâu cu 3 lei, ca să poată fi cel puțin prezent pe piața mondială alături de fermierul imperialist canadian sau acela al Statelor Unite, cu producție motorizată. Din această cauză țaranul român nu a reușit să fie în regimul feudalo-cămătăresc administrat de liberali sau țărăniști, de cât un om sărac în permanență, fie că avea câteva hectare de pământ, fie că muncea cu brațele pe moșia boerului. El era acela care trebuia să furnizeze putere de muncă ieftină pentru ca exportul românesc să poată atinge o cifră rezonabilă și care să facă față exigențelor importului de articole de confort și luxurile utilizate de ciocoi și de cei mai apropiați de dânșii.

Această stare de lucruri a fost teoretizată în mod fericit de către d-na Ana Pauker cu ocazia sărbătoririi traducerii românești a „Capitalului" lui Karl Marx.

„Legile care stau la baza evoluției capitaliste, a spus d-na Ana Pauker, au acționat cu toată cruzimea proprie orânduirii capitaliste și în România. Poporul românesc a avut de suferit nu numai din pricina desvoltării capitaliste, ci și din pricina gâtuirii acestei desvoltări". Ceia ce înseamnă că capitaliștii români nu s'au mulțumit să exploateze până la distrugere poporul nostru. Dar ch'ar atunci când trebuiau să-și facă datoria de clasă chemată să împingă înainte progresul țarei, ei au dezertat, mulțumindu-se numai să culeagă roadele

LUCA MATEI

Continuare în pag. 2-a

FILMUL SOVIETIC — Scenă de balet

Ansamblul C. G. M.

Printre numeroasele turnee care vizitează provincia cu singurul scop de a recolta succese materiale de cele mai multe ori nemeritate, turneul ansamblului muncitoresc C. G. M vine să se reliefeze datorită calităților sale artistice care au fost remarcate cu ocazia reprezentațiilor din București.

Teatrul CGM a fost creat la București, bazat pe elementele înzestrate din mijlocul muncitorilor. Bucurându-se de o înzestrare tehnică excepțională (singura scenă turnantă din țară) având la conducere cele mai de seamă figuri ale teatrului românesc, teatrul CGM a purces în întâia sa fază la desăvârșirea talentelor care aveau să interpreteze spectacolul „Cântecul muncii".

Directorii de scenă Ion Aurel Maican și Sandu Eliad, baletiștii Mitiță Dumitrescu, Floria Capsali, Trixi Checais, textele alcătuite de Tudor Mușatescu, Aurel Telea, A. Baranga, etc., au făcut ca primul spectacol dat la București să stârnească o adevărată senzație prin factura lui artistică cu totul originală,

Faptul că teatrul CGM a hotărât să reprezinte spectacolul în turneu cu toată montarea și interpretarea din București, înseamnă un omagiu adus oamenilor muncii din provincie, un succes și un model al teatrului românesc.

Reconstrucția Stalingradului

Technicienii sovietici lucrând la refacerea orașului-erou Stalingrad.

Alte inovații și îmbunătățiri

La tramvaiele din Iași

— S'au pus în circulație 3 vagoane confortabile cu „taxatorul la post fix"

— Un sistem folosit cu titlu de experiență și o sugestie a noastră —

Nu sunt de cât vreo două săptămâni de când am anunțat în ziarul nostru că s'a repus în circulație vagoane de tramvai pe traseul Copou capăt până la capătul Socolei și dela capătul Păcurarului până la sfârșitul străzii Ilie Pintilie (ost Nicolina).

Cu efortul intreprinderii s'a reușit să se îndeplinească această veche și legitimă dorință a ieșenilor. Realizarea despre care vorbim a avut în adevăr un efect din cele mai remarcabile. Cetățenii care domiciliază în cartierele Păcurari, Copou, Socola și Ilie Pintilie au acum mijlocul eficace de a ajunge dela un sector la altul al orașului, fără să mai facă transbordări.

Dacă ar mai fi posibilitatea ca pe distanța Păcurari-Ilie Pintilie să circule cel puțin încă două vagoane, măsura ar fi cât se poate de bine venită.

Un sistem utilizat cu titlu de experiență

De câteva zile pasagerii care obișnuesc să întreprindă transportul în comun au rămas plăcut impresionați de condițiunile cu care se călătorește în vagoanele cu

M. ADMAR

Continuare în pag. 3-a

Regimul civilizației și egalității

Cetind capitolul drepturilor și îndatoririlor fundamentale ale cetățenilor, din proiectul nouei Constituții, simți dela primele rânduri un climat de civilizație care va condiționa desvoltarea republicei românești.

Toți cetățenii republicei sunt egali în fața legii, fără deosebire de sex, naționalitate, rasă, religie, grad de cultură sau stare materială (Art. 16).

Și orce manifestare a urei de rasă sau de religie se pedepsește (Art. 17).

Iată punându-se capăt în țara noastră sentimentelor inferioare, izbucnirilor animalice, șovinismului care a tulburat sufletele, a învrăjbit oamenii și a paralizat acțiunea de propășire a patriei printr'un efort colectiv în înțelegere și dragoste.

Invrăjbirea între fiii aceleiași patrii a fost politica specifică a regimurilor oligarhice, pentru a dezorienta, a putea stăpâni mai ușor și a exploata masele populare.

Astăzi, într'un regim al poporului, exploatarea capitalistă dispare, toți oamenii sunt înfrățiți în muncă, și nu mai e loc pentru șovinism.

Acum se înfăptuește adevărata egalitate a tuturor locuitorilor.

Vechea Constituție oligarhică pretindea că acordă cetățenilor egalitate în fața legii. Dar refuza drepturi femeilor, menținea naționalitățile conlocuitoare în categoria unor cetățeni de clasa doua, făcea discriminări rasiale și religioase, dădea privilegii celor bogați și posesorilor de diplome superioare, regimul având grijă ca poporul să fie îndepărtat dela binefacerile culturii și învățământului.

Toate aceste excluderi și discriminări sunt astăzi înlăturate categoric, consfințindu-se adevărata egalitate cetățenească.

Și pentru întâia oară în

Continuare în pag. 2-a

Programul distribuirii certificatelor de alegător

astăzi Miercuri 10 Martie și mâine Joi 11 Martie

Astăzi Miercuri 10 Martie se distribuie certificate de alegător după următorul program:

La Biroul Electoral al Municipiului (strada Alexandri): cetățenilor din circ. I cu literele A, C, F, L, P, T, și V; cetățenilor din circ. II cetățenilor cu literele A, C, F, I, M, P, S, și V cetățenilor din circ. IV cu literele A, C, F, M, O, S, și V.

La Biroul din imobilul Serviciului Tehnic (strada Cuza-Vodă) cetățenilor din circ. III cu literele A, C, F, I. M. O, S și V și cetățenilor din circ. V-a cu literele A, C, G, L, O, S și V.

Mâine Joi 11 Martie se distribuie:

La Biroul Electoral al Municipiului (strada Alexandri), cetățenilor din circ. I cu literele B, C, F, I, M, P, S, U și Z; cetățenilor din circ. II-a cu literele A, C, G, M, P, S, și Z.; cetățenilor din circ. IV cu literele A, C, F, I, M. P, S și V.

La Biroul Serviciului Tehnic (strada Cuza-Vodă) cetățenilor din circ. III cu literele A, C, F, I, M, P, S și V, și cetățenilor din circ. V-a cu literele A, D, H, L, O, S și V.

Atragem din nou atențiunea alegătorilor că se vor prezenta pe circumscripții de poliție, ținând seama de recensământul declarat cu ocazia recensământului din 1948.

In noua Constituție va trebui să fie înscris că în Republica Populară Română, toată puterea de stat emană dela popor, aparține poporului și este exercitată prin organe alese de popor.

(Din Manifestul-Program al Frontului Democrației Populare).

Bancherii franchiști la plimbare pe Wall-Street

Corespondentul ziarului englez „Observer" scrie că în urma recentelor negocieri dintre dl. Calbertson, reprezentantul Statelor Unite la Madrid, și dl. Artajo, ministrul afacerilor străine franchist, guvernul Statelor Unite și-a modificat atitudinea față de Spania franchistă.

Ca urmare a acestor negocieri „Daily Worker" anunță că în porturile americane se află actualmente vapoare spaniole, care încarcă tancuri și material militar pentru Spania franchistă.

Acelaș ziar anunță deasemeni că guvernul Statelor Unite e pe cale să acorde lui Franco un împrumut de 200 milioane dolari. Un grup de financiari spanioli va pleca în America spre a negocia în acest sens.

Toate acestea ne arată, mai clar ca oricând, că misiunea lui Franco nu a încetat odată cu terminarea războiului. El este, dimpotrivă, legatarul planurilor fasciste.

Dealtfel, revelațiile cunoscătoritor situației din Spania au arătat că hitleriștii refugiați, oameni de știință sau numai gestapiști ordinari, prepară armele unui al treilea război mondial. Inarmarea Spaniei, contingentele sub drapel, pregătirile „morale" sunt mai ample ca în orice altă clipă.

Țelul lor — trebue să fim bine înțeleși — nu este numai de a putea menține regimul interior al Spaniei de azi. El este mult mai vast și

NIGER GAIUS

Continuare în pag. 2a

Chipul femeii în cinematograful sovietic

Lupta femeii pentru desființarea stării ei de inferioritate în societate se confundă cu lupta clasei muncitoare pentru eliberarea din lanțurile exploatării. Clasa muncitoare din Uniunea Sovietică, nimicind pe a șasea parte a pământului exploatarea omului de către om, a nimicit și inegalitatea rușinoasă dintre sexe, dând femeii demnitatea de om. Cineaștii sovietici au sesizat strânsa legătură dintre emanciparea femeii și lupta oamenilor muncii pentru o viață mai bună și au transpus în imagini încă din vremea „artei mute" chipuri de femei angrenate în bătălia pentru izbânda revoluționară, pentru propria lor eliberare.

Una din operele clasice ale cinematografului mut sovietic este „Mama", creat de regisorul Pudovkin, care înfățișează tocmai acest proces al trezirii conștiinței femeii, al angrenării ei în lupta revoluționară. Pudovkin a folosit materialul dens, plin de viață intensă, al vestitului roman cu același titlu al lui Gorki și a realizat o operă cinematografică de o vigoare și o profunzime fără precedent. Figura Pelaghiei Vlasova se desprinde pe fundalul revoluției din 1905 în toată măreția ei. Această mamă de revoluționar, prin alăturarea hotărîtă la lupta poporului, întruchipează descătușarea femeii din jugul exploatării și inegalității.

Starea de înjosire a femeii în vechea societate feudaloburgheză din Rusia țaristă a fost înfățișată de regisorii sovietici cu multă ascuțime. S'a folosit pentru acest scop în deosebi transpunerea pe ecran a pieselor lui Ostrovski, care relevau cu putere această situație. Publicul românesc a văzut filmul „Desonorata", care e o credincioasă filmare de către regisorul Protazanov a piesei „Fără zestre" de Ostrovski. Eroina acestui film, Larisa, trăește toată sălbateca înjosire la care sunt supuse tinerele fete în societatea de clasă, în care femeea fără zestre nu se poate mărita. Imaginile filmului sugerează atmosfera de veros afacerism, de crudă domnie a banilor din vechea societate țaristă, în care toate frumoasele sentimente ale eroinei se topeau ca ceara.

Un alt regisor care a zugrăvit aceeași stare de asuprire și înjugare a femeii în vechea societate este V. Petrov. Filmele sale — după piese ale lui Ostrovski — „Furtuna" și mai ales „Vinovați fără vină" sunt adevărate rechizitorii împotriva situației femeii din vechea societate, condițiuni care au pierit pe pământul sovietic, dar care mai trăesc în alte părți ale lumii.

Ceeace a atras însă îndeosebi atenția creatorilor sovietici este chipul femeii făurită de regimul sovietic și care făurește la rândul ei, zi de zi, prin munca plină de abnegație dusă alături de bărbat, noua societate. Muncitoare sau co'hoznică, artistă sau savantă — femeia sovie-

Continuare în pag. 2-a

Cronica muzicală

In cel de al 15-lea concert simfonic ce a avut loc Duminică 7 Martie a. c. dl. prof. G. Pascu ne-a prezentat un program alcătuit numai din bucăți agreabile, ce nu pun probleme, cari îndeobște sunt recepționate cu plăcere de marea massă doritoare de a-și face tratat educația muzicală. Piese cari dacă prin inspirația lor bogată în melodii, constituesc în acelaș timp și o desfătare auditivă, nu pot fi calificate și deci nici tratate ca muzică ușoară.

Concertul a început cu uvertura la opera „Oberon" de Carl Maria von Weber. In una din cronicile noastre anterioare am vorbit despre operele lui Weber amintind și de această uvertură care e poate cea mai matură din operele sale. Este în uzul mai tuturor simfonicelor de la noi și de peste hotare, ca pentru începutul concertelor să se recurgă la uverturile lui Weber, Mozart, Beethoven și Wagner, acestea pretându-se creierei ambianței, atmosferei de muzică serioasă de concert.

In continuare orchestra a executat Elegia și Valsul din Serenada pentru coarde de Ceaikowsky. Această operă a marelui compozitor rus abundă, ca majoritatea creațiilor sale, de melodii pline de grație orchestrate cu tot rafinamentul contrapunctic de care era capabil genitul lui Ceaikowsky.

Am ascultat apoi 3 piese pentru voce și orchestră, solistă fiind d-na Ella Urmă, care a interpretat cu expresie și căldură „Crisanteme" de dl. Sabin Dragoi, cunoscutul compozitor autohton, și foarte sugestiv celelalte 2 piese „Doina" și „Măi băete" de apreciatul muzician ce s'a dovedit a fi dl. prof. Achim Stoia.

D-na Urmă răsplătită cu vii aplauze a bisat la insistențele publicului bucata „Măi băete" și a încheiat partea sa solistică cu valsul „Glas de primăvară" de Johann Strauss în care nu excelează dat fiind că în registrul de sus, vocea d-sale suna puțin strident.

Dacă în redarea uverturii „Oberon" execuția era oarecum corectă, nu putem face aceiași afirmare de felul cum au fost interpretate Elogia și Valsul din Serenada lui Ceaikowsky. Păstrând toată rezerva necesară în ceace privește posibilitățile filarmonicei noastre, ne permitem să facem remarca că această serenadă a mai fost executată de aceiași orchestră în condițiuni mult superioare, ceace ne face să presupunem că nu s'a repetat îndeajuns bucata pentru a pune la punct interpretarea sau că dl. Prof. Pascu nu a studiat suficient piesa. Lipsa de expresivitate a elegiei precum și execuția aproape banală a valsului, au răpit tot farmecul pe care aceste pagini muzicale le exercită obicinuit asupra auditorilor atunci când sunt bine executate.

Partea a doua a programului a început cu Capriciul Italian de Ceaikowsky, urmat de „Patru Jocuri din Ardeal) de A. Stoia, pentru ca să se termine cu Rapsodia Ungară Nr. 2 de F. Liszt. După cum am arătat și la începutul acestei cronici, piese pline de conținut melodic și de efect prin felul tratării lor orchestrale.

Regretăm însă că în afara celor „4 Jocuri din Ardeal" afirmațiunile noastre de mai sus cu privire la cele 2 piese din Serenada pentru coarde a lui Ceaikowsky, își mențin valabilitatea într'o doză mai accentuată, în ceace privește interpretarea Capricio-ului Italian și Rapsodiei Nr. 2. Tempi nu erau tempi, intrările nu erau intrări, deficiențele erau mai numeroase, (abstracție făcând de impetuozitatea intrării alamurilor în Capricio-ul Italian. Și un fortissimo poate fi redat cu muzicalitate fără să tresari).

In rezumat, am rămas surprinși de felul cum a fost prezentat concertul simfonic de Duminică, care nu a purtat amprenta unui cadru simfonic și aceasta cu atât mai mult cu cât dl. prof. Pascu ne-a mai dovedit în alte rânduri că poate să pregătească îngrijit și minuțios un program de concert, M. R.

Dela A.R.L.U.S.

Organizarea secției muncitorești

A. R. L. U. S și-a lărgit mult câmpul de activitate. De unde până acum activitatea arlusistă se desfășură aproape cu exclusivitate pentru intelectuali, acum Asociația Română pentru strângerea legăturilor cu Uniunea Sovietică cuprinde din ce în ce mai multe masse muncitorești și țărănești. Secția muncitorească din filiala Iași a fost organizată pe cercuri, cercurile fiind la rândul lor organizate pe sindicate.

Activitatea acestor cercuri este coordonată de un comitet compus din d-nii: Gogu Vasiliu-președinte (C. F. R), Popescu Petru secretar (textilist), Dascălu Vasile — responsabil organizatoric (C. A. M.), Moruga Ioana — responsabilă culturală (C. F. R.), Ungureanu Grigore (responsabil adjunct la cultural, Nistor Constantin — responsabil financiar (Textilist).

Alegerea comitetului s'a făcut într'o atmosferă de caldă simpatie.

Comemorarea scriitorului Maxim Gorki în școli

In ziua de 4 Februarie la Filiala A.R.L.U.S a avut loc o ședință cu președinții cercurilor școlare secundare A. R. L. U. S. Cu această ocazie s'a stabilit un plan de activitate general până la 1 Mai a. c.

In ziua de 28 Martie în fiecare liceu vafi comemorat scriitorul Maxim Gorki, creatorul realismului socialist.

Colțurile A.R.L.U.S și vitrinele din liceu vor fi schimbate.

Reorganizarea secției învățământului

In cursul aceleași săptămâni a avut loc reorganizarea secției învățământ a A.R.L.U.S-lui. Comitetul de conducere al acestei secții are următoarea componență:

Președinte: prof. inspector Oaneanu, secretar: învățător Ciobanu Alexei. Responsabili organizatorici:

Pentru învățământul secundar: Prof. pr. Buță Gh.

Pentru învățământul primar Inspector Hiliță Gr.

Responsabil cultural: prof. Ioan Dăscălescu.

Responsabili ai secției studii și documentare: prof. Maican Elsa și prof. Ionescu Vasile.

Responsabil al secției artă și cultură: prof. Vrânceanu Titus.

Responsabil de presă: prof. Avram Eugenia.

Responsabil pentru Buletinul A.R.L.U.S.: prof. I. Iftinchie.

S'a hotărât deasemeni ca cercurile școlare să țină legătura cu Filiala prin secția învățământ.

Bancherii franchiști
la plimbare pe Wall-Stret

(Urmare din Pag. I-a)

corespunde planurilor hitleriste de ultima oră. Spania trebue să ducă din nou la o spărtură în frontul democrațiilor, la slăbirea acestora prin recrudescența fascismului, la o diversiune antisovietică. Spania trebue să îndeplinească azi ceeace nu i-a reușit în trecutul apropiat: de a înhăma la carul reacțiunii internaționale democrațiile slabe de înger, pentru a porni, în tovărășie, la o nouă „cruciadă" antisovietică.

Lucrul acesta, astăzi, nu este atât de puțin înțeles ca în 1936. Dar simplul fapt că suntem avertizați, nu este suficient pentru a remedia o situație amenințătoare.

Știm prea bine că reacțiunea internațională, care a favorizat ascensiunea lui Hitler și Mussolini, sprijină azi direct pe Franco în Spania, Saragat în Italia, De Gaulle sau Blum în Franța, Renner în Austria și Schumacher în Germania.

Iar „Planul Marshall", venit ca o tentativă supremă a puterii de hipnotizare a dolarului, încercase o nouă lovitură imperialistă: crearea unui puternic bloc de state, care să fie apoi presat împotriva Uniunii Sovietice.

El a eșuat. Statele Unite își închipuiseră prea ușor că se mai pot cumpăra astăzi conștiințele popoarelor, așa cum aceasta le-a reușit în trecut.

Uniunea Sovietică, această mare forță a păcii, a dat Europei o față nouă și privirile agere. Ea continuă opera de luminare a opiniei publice internaționale asupra adevăratului sens al menținerii fascismului spaniol.

Aceasta va putea duce la schimbarea situației de azi și la o acțiune comună a democraților pentru lichidarea vestigiilor fascismului.

Aceștia vor încorda toate puterile lor pentru a împiedica reacțiunea să speculeze momentele favorabile compromiterii păcii, vor menține vigilența împotriva oricărei tentative de a transforma focarul spaniol într'un nou incendiu universal, desvăluind opiniei publice rostul plimbării bancherilor franchiști pe Wall-Street.

Regimul civilizației și egalității

(Urmare din pag. I-a)

țara noastră spiritul de civilizație atinge limita maximă, respectându-se în întregime ființa națională a fiecărui locuitor. Nu numai că naționalitățile conlocuitoare au drepturi egale cu ale românilor, dar Statul asigură exercitarea acestor drepturi prin organizarea învățământului de toate gradele în limba maternă, prin utilizarea limbii minoritare în administrație și justiție (Art. 25).

Sub noul regim constituțional, nici un locuitor al republicei românești nu se va mai simți stingherit, nedreptățit, apăsat. Cu toții vor fi tratați buni, ocrotiți deopotrivă de patria pentru care cu toții vor munci cu același râvnă, același dragoste și același devotament.

Iar roadele acestei munci frățești și devotate vor da un belșug necunoscut în vechea Românie reacționară și șovinistă.

Statul nostru democrat va apăra pe oamenii muncii manuale și intelectuale de exploatare, iar prin crearea și desvoltarea gospodăriei sale proprii, ca bun al întregului popor, va deveni factorul principal al ridicării bunei stări, al nivelului cultural și al îmbunătățirii sănătății poporului.

(Din Manifestul-Program al Frontului Democrației Populare).

— SPORT —

Azi la orele 15.30
Politehnica UNSR. - C. F. R. Iași

Toate încasările pentru fondul electoral

Azi la orele 15,30 are loc pe stadionul „23 August" matchul amical de foot-ball între cele două divizionare locale: Politechnica U.N.S.R. și CFR. Partida de azi deși programată în cursul săptămânii și având caracterul de match amical, prezintă o importanță deosebită, ca fiind o veritabilă avant-premieră a pasionatului derby local care se va disputa între sus amintitele grupări la 25 Aprilie.

Dar jocul de azi mai este interesant și pentru alte două considerente:

1) Incasările care vor rezulta vor fi vărsate fondului Electoral al Frontului Democrației Populare.

2) Este un serios antrenament înaintea jocurilor oficiale pe care le susțin Duminică: CFR la Poiana, Politechnica la Iași.

Atât studenții cât și muncitorii ceferiști vor lupta din răsputeri pentru a inspira încredere respectivilor suporteuri, dar mai ales se vor strădui să facă o figură cât mai onorabilă pentru a demonstra posibilitățile de... joc.

Și apoi, chestiunea fondului electoral studenții pe de-o parte și muncitorii de cealaltă ne-au declarat cu entuziasm că, în cinstea alegerilor pentru Constituantă, vor face cel mai fair match din carieră. Nici-un ghiont, nici-o brutalitate, totul se va baza numai pe spectacol calitativ. Așa înțeleg sportivii orașului Iași să cinstească alegerile.

Dl. ing. Păun, conducătorul technic al feroviarilor ne-a comunicat azi dimineață un sprezecele CFR-ului. Iată-l Costaș, Bathory, Leonte, Drumea, Scutaru, Savin, Nastea, Petrescu, Manolescu, Bârsan-Vechiu.

Studenții vor utiliza probabil următoarea formație:

Alexandru, Iliuțeanu, Hoișsan, Trofin, Popovici, Tudor, Petrescu, Gologan, Vâlvoiu Rășină, Deak.

Duminică
Conferința Regionalei O. S. P. Iași

Mari manifestații sportive cu acest prilej

Duminică 14 Februarie a. c. se deschide la Iași conferința Regionalei O. S. P., la care participă delegați a 7 orașe din Moldova. Conferința Regionalei O. S. P. coincide în mod fericit cu aniversarea a doi ani dela înființarea Organizației Sportului Popular din România.

Cu prilejul acestei conferințe, vor avea loc la Iași mari întreceri sportive: atletism, wolley-ball și foot-ball. Astfel, la orele 10 vor avea loc două crossuri: unul rezervat juniorilor (traseul va fi: Palatul Administrativ-ARLUS) iar celalalt pentru seniori (traseul: Pd. Roș ARLUS).

După amiază pe stadionul „23 August" vor avea loc 2 matchuri de foot-ball și 2 de wolley-ball. Primul match de foot-ball va fi districual, iar secundul divizionar: Politechnica-CFR Galați. In pauza dintre aceste 2 partide, se vor desfășura două matchuri de wolley-ball: A. S. Arte Grafice-Lic. Național și Politechnica-Universitatea. După cum lesne se poate constata, programul de Duminică a fost minuțios pregătit, el oferind iubitorilor de frumos un spectacol variat, plăcut și care va satisface — credem noi — exigențele celor mai pretențioși spectatori.

Programul conferinței

Programul conferinței Regionalei O.S.P. este următorul:

La orele 8,30 deschiderea conferinței.

Se vor face dări de seamă de către comitetele județene, regionala OSP și delegații din provincie. Va urma o o conferință cu subiectul: „Valoarea educativă a sportului în URSS".

La orele 10 va începe programul festiv, la care au fost invitate autoritățile locale. Tot la aceeași oră vor sosi și concurenții celor 2 cursuri despre care am amintit mai sus.

La această conferință va participa și un delegat al Comitetului Executiv OSP. Dar asupra acestei importante conferințe, care marchează un pas înainte pentru promovarea postului popular,

Vom reveni.

Cenaclul literar

La prima ședătoare a literaților ieșeni au luat parte d-na Otilia Cazimir, d-nii: George Lesnea, Marin Iorda, N. Tatomir, Gh. Agavriloaei, av. L. Barfe d etc.

S'au discutat o serie de probleme privind orientarea artei ieșene și organizarea unei pagini săptămânale în revista „Flacăra" din București.

După discuțiile de început s'a hotărît ca viitoarea ședință a cenaclului să aibă loc joi 11 Martie a. c. la orele 19 în cabinetul Directorului Teatrului Național cu o largă participare.

Sunt invitați toți cei care se interesează de problemele culturale locale.

Se vor ceti producții originale în vederea selectării materialului pentru revista „Flacăra".

Bogățiile naturale ale țării
trebuie să aparție numai poporului

(Urmare din pag. I-a)

ce le aveau la îndemână mai ieftine și mai comod. Când au dat de greu, adică atunci când au trebuit să lupte cu concurența imperialismului străin ei au capitulat, preferând să se angajeze în solda lui, decât să-și bată capul cu organizarea unei economii independente și capabili să ție piept tendințelor acaparatoare de afară.

In alianță cu imperialismul străin burghezia românească și-a continuat mai departe opera de exploatare a bogățiilor brute ale țării fără să se preocupe de progresul poporului. Simbolul acestei activități ni-l oferă tot cifrele referitoare la producție și consumul de electricitate. Cele mai multe uzine producătoare de energie electrică sunt situate între București și Brașov, adică în poligonul care cuprinde valea Prahovei și în centrele miniere și industriale ale țării. Adică acolo unde interesele capitaliștilor de exploatare imediată a zăcămintelor de materie primă și necesitățile de trai proprii i-au obligat să le creeze. In colo, cea mai mare parte a țării a fost lăsată mereu în întunerec, mereu în stadiul de muncă producție și de viață semi-feudal.

Cela ce n'au reușit capitaliștii să facă este chemat poporul să aducă la îndeplinire. In frunte cu clasa muncitoare, toate categoriile producătoare ale țării sunt chemate să desăvârșească și să depășească opera părăsită de burghezia românească, să desăvârșească revoluția burgheză, adică să revoluționeze până la capăt mijloacele de prdducție și technica țării, să le aducă la același numitor și să întreacă chiar pe acelea ale celor mai înaintate țări capitaliste, să pună în valoare toate energiile productive ale țării, de astă dată nu pentru exploatatori ci în folosul întregului popor. Poporului să i se pună la îndemână electricitate, gaz metan și toate energiile ajutătoare la muncă. Poporul să dispuie de toate bogățiile naturale ale țării căci îi aparțin de drept.

Acesta este temeiul Frontului Democrației Populare spre aceasta ne cheamă programul său de alegeri, aceasta ne-o garantează constituția ce ne-o propune și aceasta este singura noastră posibilitate de a merge pe drumul cel mai scurt spre ceia ce are de cucerit poporul român: *traiu mai bun pentru toată lumea, pace trainică cu toate popoarele și o Românie independentă și suverană din punct de vedere economic și politic.*

Chipul femeii
în cinematograful sovietic

(Urmare din pag. I-a)

lică a preocupat într'un grad foarte înalt conștiința creatoare a cineaștilor.

Un minunat chip de colhoznică a fost înfățișat de artista Vera Mareșkaia în filmul „Femeia deputat" realizat de regisorii Zarhi și Heifit. Mareșkaia întruchipează un tip de femeie energică, întreprinzătoare, pe care încrederea cetățenilor sovietici o înalță până la demnitatea de deputat și ministru. Rolul însemnat al femeii sovietice în viața colhoznică a fost arătat și de cunoscutul regisor de comedii muzicale Piriev în filmele sale renumite „Pentru ochii tăi frumoși" (Tractoriștii") „Logodnica bogată". „S'a întâmplat la Moscova", filme care au rulat și în România. Ele zugrăvesc cu căldură și humor sufletul femeii, aportul ei substanțial în activitatea societății, înfrângerea rămășițelor vechilor prejudecăți cu privire la situația femeii.

In timpul Marelui Război pentru Apărarea Patriei femeile au luptat cu tot atât eroism ca și bărbații pentru isgonirea cotropitorilor hitleriști. S'au creat numeroase filme, având ca subiect eroismul femeilor, filme care au sguduit întregul popor sovietic și au avut un mare răsunet în întreaga lume. E de ajuns să amintim impresionanta realizare „Partizana", în care Mareșkaia a creiat un chip de un veridic uimitor. Era chipul femeii căreia regimul sovietic i-a dat tot ce visa: demnitatea umană, egalitatea, fericirea, și căreia războiul crud al lui Hitler i-a smuls toate acestea cu o mână brutală. Ura e nemărginită față de cotropitori o aduce să facă acte de extraordinar eroism, care mobilizează pe concetățenii săi la lupta hotărîtă împotriva hitleriștilor.

Filmul "Zoia" înfățișează toată măreția faptelor vestitei partizane Zoia Kosmodemianskaia, dragostea ei pentru Patria sovietică, minunata prospețime și puritatea sufletească a acestei; ființe careia hitleriștii i-au răpit în mod barbar tot ce a avut ea mai scump pe lume viața.

Chipuri de femei în război în tâlnim și în filmele "Invazia" și „Deportatul 217", femei la fel de umane în simplitatea lor, la fel de viteze în fața dușmanului.

Cineaștii sovietici se apropie astăzi tot mai mult de filmul-sinteză a unei epoci. Femeea apare în contururi minunate în multe din aceste filme. In „Jurământul", de pildă, opera valoroasă a lui Ciaureli, chipul Varvarei Petrova, mama care a dat Patriei atâtea jertfe, este dăltuit parcă în granitul suferințelor umane, crește parcă din întreaga desvoltare a statului sovietic ca un pom cu minunate roade. Varvara Petrova din filmul acesta simbolizează însuși poporul și prietenia strânsă care o leagă de Stalin este simbolul legăturii puternice între conducător și popor.

Un alt film din această categorie este opera profundă și înălțătoare a lui Donskoi „Învățătoarea din Satri". Filmul acesta e un adevărat poem închinat femeii ruse care, încă înainte de revoluție, a știut să lupte cu avânt pentru a-și cuceri locul în societate și care, în societatea sovietică, găsește depline posibilități de desfășurare a tuturor aptitudinilor ei.

Chipul femeii a fost prezentat de cinematograful sovietic în desvoltarea sa spre deplină emancipare. Totodată au fost sugerate cu mult simț artistic acele caracteristici feminine precum: calda umanitate, înaltele calități de mamă și prietenă a bărbatului. Femeile au fost arătate în rolul lor activ de constructoare a noului societăți, iar nu ca fințoșe lipsite de viață și de preocupări serioase, ca păpuși de salon, goale de orice conținut, cum ni le prezintă cinematografia burgheză. Modul acesta de prezentare a femeii a făcut ca în cinematografia occidentală actrițele în afara câtorva excepții, să fie reduse la roluri de „vamp", de femei „fatale", să fie desumanizate, monotonizate.

Filmele sovietice oglindesc o femee dinamică, angrenată în lupta poporului pentru o viață mai bună, ceeace a permis actrițelor sovietice să realizeze tipuri de o mare diversitate, pline de umanitate și naturalețe.

VICTOR BAROV

DOCTOR
S. A. DAVID
Boli Interne și de
COPII, BOLI DE FEMEI
Venerice, Sifilis
Blenoragia vindecă radical în 9 ore. (penicilină)
Iași. Str. Costache Negri 5
(colț Elena Doamna)
Cons. 8—12 dim. și 2—9 seara

INFORMAȚIUNI

— ȘEDINȚA COMISIEI INTERIMARE A JUDEȚULUI. La Prefectura de județ a avut loc ședința Comisiei interimare a județului, sub președinția d-lui subprefect Ion Prică.

S'a aprobat cu acest prilej rectificarea bugetului jud. Iași pe exercițiul financiar 1947-48 și deschiderea de credite suplimentare și extraordinare pentru diferite lucrări cu caracter gospodăresc.

— EXAMENELE DE POLIȚIȘTI DIN LOCALITATE, AU FOST AMÂNATE. Direcția generală a poliției a încunoștiințat printr'o adresă Inspectoratul regional de poliție Iași, că examenele de agenți de poliție și comisari ajutori, ce urmau să fie ținute în localitate la data de 26 Martie crt., au fost amânate la data de 15 Aprilie crt.

— DELA FEDERAȚIA MESERIAȘILOR. Federația Meseriașilor Centru Iași convoacă în ședința plenară comitetele asociațiunilor Miercuri 1o Martie orele 7 seara fix, în sala Federației.

La ordinea de zi chestiuni importante.

Prezența membriilor din comitete este obligatorie.

— Asociația Profesională a Meseriașilor Iași convoacă Joi 11 Martie orele 6 seara fix întregul comitet al asociației. Tot în această zi la orele 7 seara fix, ședința generală a tuturor breslelor organizate în această asociație.

Având în vedere importanța acestor ședințe, membrii sunt obligați a fi prezenți.

— NUMIRE. Dl. Covalciuc Procopie, subdirectorul Federalei Iași, a fost numit șef al Inspectoratului Regional Cooperatist din localitate.

In postul de subdirector al Federalei a fost numit dl. Mocanu D-tru, muncitor dela C.F.R.

— ȘCOLARE. Școala primara de băeți și fete nr. 11 a primit din partea Serviciului Sanitar, steagul sanitar, pentrucă s'a distins prin curățenie.

— ȚIGĂRI ȘI CARȚI POSTALE PENTRU OSTAȘI. Ministerul Apărării Naționale a fixat printr'o decizie ca fiecare ostaș să primească câte 5 țigări pe zi, iar pentru cei care nu fumează, bomboane în cantități egale cu valoarea țigărilor.

Totodată, fiecare soldat va mai primi și câte două cărți poștale pe lună în mod gratuit.

— DELA SINDICATUL FUNCȚIONARILOR PARTICULARI. Toți funcționarii din bănci, birouri, magazine, cinematografe, cooperative, federale și instituții particulare sunt convocați pentru ziua de Miercuri 10 Martie a. c. la ședință profesională care va avea loc în sala mare a Consiliului Județean (Palatul Traian) la ora 18 fix.

La ordinea de zi probleme importante.

— NOTARI DIN JUD. IAȘI LICENȚIAȚI DIN SERVICIU. Următorii notari din Județul Iași au fost licențiați din serviciu pe data de 1 Martie 1948: Chitic Vasile, Ichim Mihai, Axinia Gheorghe, Bara Costică și Atomei Gheorghe.

— INAUGURAREA ATENEULUI „ELIEZER STEINBERG". Duminică 7 Martie a avut loc inaugurarea primului Ateneu evreesc „Eliezer Șteinberg" din localitate.

Solemnitatea s'a început cu imnurile: R. P. R., Sovietic și cântecul muncii executat de corul școalelor „M. Wachtel" și „Steaua" după care d. farm. Velt, a expus rostul acestui Ateneu.

Din partea Comunității a vorbit dl. șef rabin H. Gutman iar din partea C. D. E. Dl. avocat P. Bercovici. Dl. A. Bercovici a citit câteva poezii, de Eliezer Șteinberg. A urmat apoi conferința d-lui prof. Otto Schechter despre „viața și opera lui Eliezer Steirberg".

Comitetul în frunte cu d-nii farm. Velt Dr. B. Maier. Dr. Horoviț, Max Moscovici, M. Herșcovici, A. L. Davidsohn, M. Ctecner. D-nele Dr. Vaiselberg etc. și-au luat angajamentul să înființeze pe lângă Ateneu, și a unei biblioteci populare precum și a unui cerc cultural care vor sta la dispoziția cetățenilor.

O viață nouă începe pentru lumea I.O.V.R.

Situația din trecut și acea de astăzi. Realizări pe plan local. Sprijinul Guvernului

In orașul nostru există un număr important de invalizi de război; în total 2291 suflete din Iași sunt încadrate în lumea I.O.V.R. Această categorie de cetățeni s'a organizat pe sectoare; în momentul de față existând trei sectoare: Tatarași, Socola și Uzinei.

Odinioară

In trecut, sub regimurile istorice, lumea aceasta a I. O. V. R.-iștilor suferea crunt. Sufereau în primul rând din cauza mijloacelor materiale extrem de reduse de care dispuneau. In timp ce atotputernicii zilei, afaceriștii și tot soiul de „învârtăreți" trăiau în îmbuibare, categoria aceasta a invalizilor suferea de lipsurile cele mai cumplite.

Ei n'au stat însă pasivi; au luptat și și-au cerut în permanență drepturile care li se cuveneau.

Cei mai în vârstă își amintesc încă de manifestația dela București din Calea Victoriei care a fost împrăștiată cu poliție la ordinele conducătorilor „istorici" de atunci.

Și mai stărue în mintea invalizilor, încă un fapt: regimurile politicianiste considerau IOVR-iștii ca pe niște bicijvici, infirmi, oameni care n'ar mai putea fi nici-odată folositori societății.

Impotriva acestei mentalități, invalizii au dus în trecut o luptă crâncenă.

Arătau ei în memoriile lor care rămâneau prin cine știe ce dosare prăfuite că o mare parte dintre ei sunt capabili de muncă, să fie puși la o muncă adecvată invalidității lor și vor putea lucra așa cum se cuvine.

Preocupările bancherilor și moșierilor guvernanți pe acele vremuri erau însă altele.

Astăzi,

Sub regimul democrației populare, lumea I.O.V.R. cunoaște binefacerile guvernării celor ce muncesc.

Dacă ar fi să amintim pe plan local numai condițiile bune în care funcționează căminul invalizilor din strada Sărăriei sau înființarea centrului de ortopedie din strada Muzelor, putem constata că preocupările Guvernului democrat se îndreaptă efectiv și spre acei ce trebuiesc sprijiniți de colectivitate.

Și mai știu invalizii și văduvele un lucru: că ceeace s'a început a se înfaptui în Republica Populara Românească va fi desăvârșit în România socialistă de mâine.

Invalizii nu mai sunt și nu vor mai fi considerați ca un balast inutil al societății, ci dimpotrivă.

In lupta grea care se dă pentru reconstrucția țării, ei își au un rol bine stabilit, după posibilitățile de muncă ale fiecăruia.

Tocmai pentru aceasta, lumea IOVR constitue un element activ în actuala bătălie angajată pentru victoria totală a Frontului Democrației Populare în alegerile care vin.

Invalizii și văduvele vor contribui cu tot dinamismul la făurirea României Socialiste de mâine.

Ei sunt angajați în această bătălie a alegerilor alături de toate forțele progresiste ale țării, alături de marea massă a poporului muncitor.

Brigăzi de muncă voluntară

Dorința de muncă și-au manifestat-o invalizii și văduvele prin brigăzile lor voluntare de muncă.

Trebuiau aduse zilele trecute 3 vagoane de lemne de la Horlești și Lungani în oraș pentru Casa I. O. V. R.

Deasemeni, trebuiau efectuate unele munci urgente la C. N. O. C.

In frunte cu văduvele Anton Elena, Popovici Maria, Dimitriu Elisabeta și invalidul Ciubotaru, cele două brigăzi cu un total de 88 persoane au efectuat munciile, într'un timp extrem de scurt.

In viitor, brigăzile de muncă I. O. V. R. ale invalizilor și văduvelor vor lua o extindere din ce în ce mai mare.

Z. SANDU

ANSAMBLUL ARTISTIC
al Confederației Generale a Muncii
— — PREZINTĂ — —
Vineri 12 Martie 1945
Matineu ora 5 — Seara ora 8 la
TEATRUL NAȚIONAL
Cântecul Muncii
2 acte (7 tablouri) de balet și muzică
Direcția de scenă:
AUREL ION MAICAN și SANDU ELIAD
Interpretat de:
80 cântăreți, — 50 dansatori — 30 instrumentiști
Biletele se găsesc la Consiliul Sindical Județean, Palatul Traian (Piața Unirii)

Industriași și comercianți ieșeni trimiși în judecată pentru sabotaj

Dl. judecător Pohonțu magistrat, delegat pe lângă Serviciul jud. de control Economic din localitate, a încheiat actele de trimitere în judecata Instanței de Sabotaj, pe următorilorii industriași și comercianți:

Chisilovici Avram și Chisilovici Iosif domiciliați în București, proprietarii fabricei „Industriile Unite" din Iași str. Vântu 10, pentru faptul că au refuzat cota respectivă de bumbac și au micșorat intenționat activitatea fabricii:

Heri Verea, proprietarul fabricii Româno-Elvețiană din str. F. Sârbu 21, pentru faptul că n'a încheiat la timp situațiile referitoare la producție.

Ionescu Toma zis Mircea propietarul unui restaurant din Piața Unirei 5 pentru faptul de neposedare de registru.

Anghel Anton. restaurator din str. Manta Roșie 16 pentru suprapreț și neposedare de registru.

Lupu Ilie și Handelman Lupu morari din com. Osci pentru faptul că au măcinat fără să emită bonuri de morărit.

Guga Andrei, Dămăceanu Simion și Dămăceanu Ortansa din Iași, proprietarii unei prese de ulei din com. P. Iloaie, pentru că au fabricat și vândut ulei din sământa achiziționată ilegal.

Alte inovații și îmbunătățiri la tramvaiele din Iași

(Urmare din pag. I-a)

numele șase și șapte, pe ruta Socola-Copou.

Două vagoane, cu drept cuvânt confortabi'e, având caroseria perfect pusă la punct, vopsită într'o culoare plăcută. Și în interior o inovație pentru Iași: taxatorul are bancheta lui și un mic pupitru. Acolo este „cassa", la care pasagerul trebue să cumpere biletul ori să prezinte abonamentul la perforat.

Pentru Iași, e în adevăr o inovație, dar la București și în alte centre unde sunt tramvaie sistemul este încetățenit de mult și s'a dovedit foarte practic.

Din informațiile pe care le-am cules la conducerea Uzinei am aflat că în cursul săptămânii viitoare se va mai pune în circulație cl treilea vagon (numărul cinci), la fel ca cele arătate. Și toate trei vor circula cu titlu de experiență în ceeace privește postul fix al taxatorului.

O sugestie a noastră

Noi socotim însă că sistemul este cât se poate de bun și n'ar trebui abandonat. Dimpotrivă. Toate tramvaele ieșene ar trebui să fie la fel ca cele cu care intreprinderea dorește să le scoată ca experiență. Călătorul se deprinde cu ordinea și disciplina. Invață să știe că de îndată ce a urcat în vagon trebuie să treacă la cassă să-și cumpere bilet și să înainteze mereu în față, făcând loc celorlalți pasageri din urma lui.

Plaga călătoriei pe tampoane

Și pentruca tramvaiele să se păstreze în bune condițiuni ar fi foarte necesar să înceteze odată călătoria „clandestinilor" pe tampoanele vagoanelor.

Astfel, stricăciunele ar fi mult mai puține. Oamenii ar trebui să înțeleagă că prin acest mod de călatorie se distruge un bun comun, un bun care folosește tuturor și în consecință cei care înca mai utilizează sistemul de calatorie pe tampoane ar trebui amendați de îndată de organele polițienești. Numai astfel se pot îndrepta lucrurile.

Un fost funcționar ieșan surprins devalizând o locuință din centrul orașului

Hoțul este implicat și într'o sustragere de bilete de tren

Acum câteva zile, organele circ. I poliție, au primit spre cercetare o reclamație introdusă de d-na Ioana Beraru din str. Banu 16, care relata că, autori necunoscuți, intrând în casă prin spargere, i-au furat un palton.

In seara zilei de 7 Martie, d-na Beraru reîntorcându-se din oraș, a surprins în casă un individ, care împacheta în două valize, diferite lucruri de îmbrăcăminte.

Locatarii dând alarma, hoțul a fost imobilizat de vecini și dus la circ. I poliție.

Supus cercetărilor hoțul care a fost identificat în persoana unui telegrafist CFR, numit Burcă C-tin, a recunoscut că el este acela care a furat paltonul și că intenționa acum să devalizeze locuința.

Cu acest prilej, polițiștii au reușit să dea de firul altor nereguli săvârșite de Burcă în timp ce funcționa ca telegrafist la gara Nicolina.

Astfel cu prilejul percheziției corporale, au fost găsite asupra hoțului un număr de 5 bilete de tren, neîntrebuințate.

Un polițist deplasându-se la gara Nicolina, a reușit să stabilească că Burcă mai sustrăsese și alte bilete.

Cercetat în această privință, Burcă declară că și-a însușit biletele, dintr'un sertar în timp ce era de serviciu și nu le folosea decât pentru uzul său personal.

Cercetările continuă.

— PIERDUT cartea de muncă N. 0292316 pe numele Seman Constantin. O declar nulă.

Arestarea unei spărgătoare

Organele polițienești au reușit să aresteze pe femeia Florica Manole zisă Fevronia din str. Sf. Andrei.

Aceasta a fost surprinsă în cursul nopțiide 7 Martie cr. de d. Ponatu C, din str. F. Sârbu 11, în timp ce sustrăgea dintr'o magazie diferite lucruri. Anchetată de comisarul Bahrim C. hoața a recunoscut și alte furturi săvârșite în cartierul Uzinei.

DOCTOR
M. SCHWARTZ
Medic primar de spital
specialist în
BOLI De PIELE, SIFILIS, VENERICE
Consultă: 8—11 și 3—6
Iași str. Cuza Vodă 77
(vis-a-vis de B-ca Credit Român)

SE CAUTA

zilnic funcționari și funcționare Deci atât Dvs. cât și copii Dvs., pot învăța în foarte scurt timp și convenabil fie DACTILOGRAFIA (mașina de scris), fie STENOGRAFIA, CONTABILITATEA CORESPONDENȚA, LUCRARI DE BIROU sau LIMBI STRAINE, ca Engleza. Rusa, Franceza, Germana.

Se eliberează DIPLOMĂ.

Se scrie, se copiază și se TRADUCE orice acte, coresdondență, literatură, etc. în și din toate limbile.

Se multiplică CURSURI pentru d-nii STUDENȚI în ori câte exemplare la o mașină specială de multiplicat.

Inscrierea la orice oră din zi la: ȘCOALA DE STENO-DACTILOGRAFIE din strada MUZELOR Nr. 9 (vis-a-vis de Liceul Oltea Doamna).

DE VÂNZARE Vie întindere 5 hectare, viță nobilă și 6 jum. hectare teren arabil cu isvoare, bun pentru grădinărie, situat la Copou șoseaua Iași-Breazu. A se adresa d-nei Gross str. Lazăr Catargiu 74.

Programul de azi la Trianon

Azi la „SIDOLI"
un film nou maghiar
Dragostea nu-i un păcat
cu JAVOR PAL și TOLNAI KLARI

O iubire tragică!
Un film zguduitor!
LUMINI și UMBRE
O excepțională realizare maghiară 1947
PREMIERA
LUNI LA CAPITOL

Azi la SIDOLI
DEPUNEREA JURAMANTULUI
Prezidiului Republicii
Populare Române

AZI LA PHOENIX
O premieră franceză 1948
Aventura Fantastică
cu
Janny Holt și Pierre Brasseur
Complectare Jurnal O. N. C.

COMUNITATEA EVREILOR IAȘI

ANUNȚ

Se aduce la cunoștința tuturor evreilor din raza județului Iași, că în conformitate cu dispozițiile Federației Uniunilor de Comunități Evreești nici o cerere nu va fi primită spre rezolvare la Comunitate și Instituțiile pendinte dacă nu va fi însoțită de actul de cetățenie română.

Se atrage în mod special atenția că nici un evreu nu va putea obține cota de azimă rituală fixată de către Federație dacă nu va prezenta actul de cetățenie.

Cei ce nu posedă asemenea acte sunt invitați să se prezinte de urgență la serviciul nostru contencios pentru a li se face din timp formele legale.

Azi la SIDOLI
Filmul evenimentelor:
Proclamarea Republicii
Populare Române

AGRICULTORI
Insămânțați terenurile Dvs. cu semințe selecționate de legume furaje și flori varietăți superioare, dela renumita Casă de încredere
Semințeria Agricola
Aiter Michel și Gh. Hagieff
(Diplomă de aur)
—Iași Piața Halei Nr. 10 Tel. 1585—
Rugăm faceți comanda din timp. Liste de prețuri gratuite la cerere

ULTIMA ORA

Fiecare cetăţean poate face propuneri la proectul de Constituţie

BUCUREŞTI 10. — După cum se ştie proectul Constituţiei a fost dat publicităţii spre a fi supus unei largi discuţii publice,

Cetăţenii care au de făcut propunerii sau observaţii, le vor trimite în scris Secretariatului Consiliului Naţional al Frontului Democraţiei Populare.

Toate atelierele sunt obligate să-şi pue firme

BUC. 10 — Ministerul Muncii aduce la cunoştinţa tuturor meseriaşilor că până la 30 Martie sunt obligaţi să aibă afişată în mod vizibil pe faţada întreprinderilor o firmă care să cuprindă: obiectul de activitate, numele şi pronumele patronului, numărul şi anul brevetului şi autoritatea care l-a eliberat.

Se atrage atenţiunea tuturor patronilor de ateliere că cei care nu vor respecta această obligaţiune se pedepsesc cu închisoare corecţională şi amendă, putându-li-se ridica şi dreptul de exercitarea profesiunei.

Noi mărfuri sosite din Uniunea Sovietică

BUC. 10. — La 4 Martie au sosit în Galaţi, din Uniunea Sovietică;

24.000 semănători
11,700 kg. oţel
12.500 kg. oţel semifabricat

Deasemeni prin Constanţa au mai sosit:

26.200 coase
30.800 pluguri,
numeroase cauciucuri.

In ultimile zile au mai sosit în Galaţi alta importante mărfuri

*

BUCUREŞTI 10.— In cursul lunii Februarie s'au distribuit la sate prin Incoop, mărfuri în valoare de 531.000.000 lei.

Studenţimea reconstrueşte

Duminică 7 Martie 1948, un număr de 340 studenţi au muncit pe 4 şantiere, grupaţi în 4 grupe, la reconstrucţia Iaşului.

340 tineri au răspuns cu entuziasm la apelul forurilor conducătoare ale ţării şi au muncit cu râvnă alături de muncitori.

Ziua de Duminică 7 Martie 1948 înseamnă numai un început, e primul imbold, e primul semn de activitate studenţească.

Astăzi studenţimea a ridicat la rangul de onoare, munca voluntară pentru reconstrucţia ţării.

Brigăzi noi se vor forma, zilnic se fac noi înscrieri.

La facultatea de Medicină 90 la sută studenţi au răspuns la apel. La celelalte facultăţi se formează alte grupe.

Peste tot elanul studenţimei pentru ridicarea ţării se dovedeşte a fi tot mai impetuos.

Studenţimea, a arătat Duminică că şi-a înţeles menirea, venind alături de muncitori, pentru construirea unei ţări a tuturor celor ce muncesc cu braţele şi cu mintea. Duminică 7 Martie a fost un început.

Vor urma multe alte Duminici şi ore libere în care ritmul muncii studenţeşti va imprima în sufletul fiecărui tânăr conştient, chemarea la muncă.

FR.

Secţia Univ. A.R.L.U.S.
Cercul Facultăţii de Litere şi Filosofie
anunţă pentru astazi Miercuri 10 Martie orele 5 d.a. conferinţa d-lui asistent univ. **Al. Zacordonet** despre:

Viaţa şi opera romancierului A. Tolstoi

Conferinţa va avea loc în amfiteatrul „Philippide" şi va fi urmată de lecturi din opera marelui scriitor.
Intrarea liberă

Guvernul sovietic nu recunoaşte hotărîrile Conferinţei dela Londra

Nota trimisă la Londra, Washington şi Paris

BUCUREŞTI 10. — Din Moscova se transmite:

Guvernul U.R.S.S. a trimis la Londra, Washington şi Paris o nouă notă privitor la Conferinţa tripartită dela Londra în chestiunea germană.

Nota spune în esenţă:

In declaraţia guvernului sovietic din 13 Februarie cu privire la Conferinţa dela Londra se arată că aceasta constitue o violare a hotărîrilor Consiliului de Control Aliat pentru Germania şi o încălcare a acordului dela Potsdam, prin nesocotirea înţelegerii cu privire la Consiliul Miniştrilor Afacerilor Străine.

Ca răspuns la această notă guvernul britanic a arătat că acordurile cu privire la Germania nu împiedică şi nu interzic consultările între cele trei puteri.

Cu toate acestea era clar că la Conferinţa dela Londra nu se făceau numai consultări ce era vorba de o nouă convenţie între cele trei puteri.

In declaraţia dela 6 Iunie 1945, Marea Britanie, Uniunea Sovietică, Statele-Unite şi Franţa se angajau să ducă o politică de comun acord asupra Germanie în ansamblul ei precum şi asupra determinării situaţiei oricărei regiuni.

Ori conferinţa dela Londra vine acum în contrazicere cu obligaţiile luate.

Nota se referă apoi la stipulaţiile acordurilor dela Yalta şi Potsdam cu privire la demilitarizarea şi democratizarea Germaniei, arătând că Uniunea Sovietică a fost singura ţară care a activat conform acestor hotărîri.

Guvernul sovietic se opreşte apoi asupra Conferinţei din Ianuarie 1948 dela Frankfurt pe Main care a echivalat cu formarea unui guvern bizonal deşi cu o lună înainte reprezentanţii Marii Britanii au făgăduit că ar intenţiona să se facă acest lucru.

In momentul de faţă, Conferinţa dela Londra a avut menirea să capete din partea Franţei consimţământul pentru ceerea unui stat german de vest.

Guvernul sovietic atrage atenţia guvernului britanic asupra încălcării acestor acorduri şi asupra faptului că organizarea conferinţei este menită să desvolte politica lichidării în fapt a Consiliului Miniştrilor de Externe.

Nota reaminteşte eforturile guvernului sovietic pentru grăbirea tratativelor în vederea încheerii tratatului de pace cu Germania şi pentru asigurarea păcii în Europa, totuşi în ciuda acestor eforturi, Consiliul Miniştrilor Afacerilor Străine n'a putut ajunge la niciun acord.

*

Partea ultimă a notei Sovietice spune următoarele:

Planul britanic e în strânsă legătură cu „planul" Marshall. Ambele planuri opun Europa apuseană, celei răsăritene. Urmează de aici, că ambele planuri nu au nimic comun cu consolidarea păcii. Planul alianţei apusene nu e îndreptat împotriva unei agresiuni germane.

Şedinţele secrete dela Londra în chestiunea Germaniei devedesc că guvernele celor 3 ţări desconsideră hotărîrile dela Potsdam.

In consecinţă, GUVERNUL SOVIETIC declară că hotărîrile acestea NU POT AVEA AUTORITATE INTERNAŢIONALĂ

— PIERDUT cartea de muncă Nr. 0296528 pe numele Nichita Simion. O declar nulă.

Fals controlor economic

In cerceterea Serv. Jud. de Control Economic din localitate, se află numitul Popa Ion, şef ee autogară la RATA. Acesta a fost surprins de controlorul economic Schipor Ilie, în restaurantul lui Avram Abramovici, dându-se drept controlor economic.

Interesant că din declaraţiile comerciantului reese că este terorizat de mai mult timp de acest individ.

TRENUL Iaşi-Hârlău

Direcţiunea Generală C.F.R. face cunoscut următoarele:

Cu începere dela 8 Martie a. c. trenurile de persoane nr. 6051 şi 6052 Iaşi-Hârlău se modifică după cum urmează:

Nr. 6051 tren de persoane pleacă din Iaşi la orele 19,25 şi soseşte la Hârlău la orele 22,16.

Trenul de persoane nr. 6052 pleacă din Hârlău la orele 4,00 şi soseşte la Iaşi la orele 6,53.

Taxele pe spectacole

BUC. 10. — Ministerul Artelor face cunoscut că toate spectacolele, chiar ocazionale (baluri, concerte, festivaluri, competiţinni sportive şi distractive de orice fel) vor plăti taxa T. O. B.

Examenul de medici specialişti

BUC. 10 — Ministerul Sănătăţii, prin Direcţia Personalului a fixat data examenului de medici specialişti în boli contagioase la 26 Martie 1948.

Cei interesaţi sunt anunţaţi pe această cale că înscrierile pentru examenul susanunţat se fac numai până la data de 22 Martie 1948.

Examenul se va ţine la Ministerul Sanătăţii.

Citiţi OPINIA

Debitanţii obligaţi să aibă efecte şi timbre poştale

BUCUREŞTI 10. — Direcţia generală P.T.T. face cunoscut debitelor C.A.M. că sunt obligate a se aproviziona cu efecte şi timbre poştale pentru satisfacerea cererii publicului.

Impotriva acelor debitanţi nu se aprovizionează cu efecte de timbre poştale direcţia generală P.T.T. a cerut forurilor în drept anularea brevetelor de debit şi amenzi.

In acest scop organele de control P.T.T. din întreaga ţară au şi început verificările pe teren.

Incă o biserică devalizată

O altă îndrăzneaţă spargere a fost săvârşită la o biserică din judeţ. Spargerea a fost comisă în cursul nopţii trecute, la biserica satului Bogonos com. Leţcani.

Hoţii au intrat cu cheii potrivite, furând veşminte, feţe de masă, covoare şi argintărie de mare valoare.

Din cercetările intreprinse de d. căpitan M. Mihailescu, comandantul legiunii de jandarmi, rezultă că este vorba despre aceeaşi bandă de răufăcători care devalizează bisericile din judeţul nostru.

— Institutul de Istorie Naţională „A. D. Xenopol" din localitate aduce la cunoştinţă că Joi 11 Februarie ora 4 d.m. se va ţine a treia şedinţă de comunicări în amfiteatrul „Xenopol" dela Facultatea de Litere.

Publicul este invitat a participa în număr cât mai mare şi o bună parte la discuţiile ce vor urma.

Statul nostru democrat va apăra pe oamenii muncii manuale şi intelectuale de exploatare, iar prin crearea şi desvoltarea gospodăriei sale proprii, ca bun al întregului popor, va deveni factorul principal al ridicării bunei stări, al nivelului cultural şi al îmbunătăţirii sănătăţii poporului.

(Din Manifestul-Program al Frontului Democraţiei Populare).

Impozitele restante pe chirii şi salarii mai pot fi achitate fără sancţiuni penale

BUC. 10.— Ministerul Finanţelor a dat următorul comunicat:

Pentru evitarea amenzilor fiscale care atrag, implicit şi aplicarea de sancţiuni penale foarte severe, Ministerul de Finanţe atrage atenţiunea celor obligaţi a reţine şi vârsa impozitul pe salarii, cât şi celor ce trebuie să verse impozitul special de 40-75 la sută asupra veniturilor proprietăţilor clădite închiriate, că propria iniţiativă funcţionează ca şi înainte de apariţia legii pentru sancţionarea evaziunilor fiscale şi ca atare, pot achita impozitele sustrase sau nevărsate după 29 Decembrie 1947, până azi, numai cu majorările legale de întârziere, dacă se prezintă la plată înainte de începerea cercetărilor din partea organelor fiscale.

Se menţionează că, au fost agravate sancţiunile pentru cei ce nu versă în termen impozitul special pentru veniturile proprietăţilor clădite închiriate, prevăzându-se pe lângă majorarea de 25 la sută a impozitului, şi o amendă egală cu impozitul nevărsat, indiferent de datele când au expirat termenele de vărsare.

Deci, cei ce se vor prezenta din proprie iniţiativă la plata acestor impozite, li se vor calcula numai majorările legale de 5-15 la suta pentru impozitul pe salarii şi de 25 la sută pentru impozitul special, urmâno ca după începerea cercetărilor să fie obligaţi, prin procesele verbale de contravenţie dresate şi la plata unei amenzi egale cu îndoitul impozitului nevărsat, sancţiuni aplicate separat de sancţiunile penale.

Se atrage atenţiunea că Ministerul Finanţelor a dat dispoziţirni categorice organelor sale în subordine să înceapă de îndată o verificare amănunţită, în vederea dresării cuvenitelor acte de contravenţie pentru impozitele sustrase dela 29 Decem. 1947 până azi, atât pentru veniturile din salarii. cât şi pentru cele din proprietăţile clădite închiriate.

Lozurile loteriei

Conform dispoziţiunilor Direcţiei generale PTT, la Poşta din localitate au fost primite spre vânzare lozuri dela Loteria de Stat care pot fi ridicate de cetăţeni dela oricare ghişeu.

A fost dată şi o extindere deosebită răspândirii lozurilor în mediul rural, prin intermediul factorilor rurali.

In noua Constituţie va trebui să fie înscris că în Republica Populară Română, toată puterea de stat emană dela popor, aparţine poporului şi este exercitată prin organe alese de popor.

(Din Manifestul-Program al Frontului Democraţiei Populare).

Interesanta invenţie a unui ceferist ieşan

Muncitorul ceferist ieşan Petre Creţu dela Atelierele Nicolina a construit un ac special care înlesneşte sporirea producţiei de pistoane pentru locomotive.

Invenţia ceferistului ieşan e foarte utilă şi va avea consecinţe practice însemnate.

Vânzători de ziare

Se angajează în condiţuni avantajoase

Dr. L. Făinaru
Medic de Spital
Boli Interne—Boli de Piele, Venerice - Sifilis
Tratament cu Penicilină
IAŞI, STR. ANAST. PANU Nr. 40
Cons. 8—11 şi 3—6

Abonaţi-vă la OPINIA

ORA 12

Americanii orcrotesc pe naziştii germani

BERLIN 10. — Cu prilejul judecării procesului firmei Farbenindustrie, s'au furat nişte documente deosebit de importante, care demascau legăturile dintre Farbenindustrie şi conducătorii sinistrului lagăr dela Austhwitz.

Cu toate că împrejurările dispariţiei documentelor erau bine precizate şi chiar se cunoaşte persoana care le-a sustras, Tribunalul american a respins cererea de a se ancheta cazul şi a se recupera documentele.

In acest fel, oficialitatea americană favorizează pe naziştii germani.

O nouă mişcare în magistratură

BUCUREŞTI 10.— Ministerul de Justiţie a făcut o nouă serie de numiri, înaintări şi puneri în disponibilitate la instanţele judiciare superioare.

Printre magistraţii deveniţi disponibili este şi d. Gh. I. Dobrovici, procuror la Curtea de Apel din Iaşi.

Noi contrabande la graniţă

BUCUREŞTI 10. — La punctul de graniţă Curtici, a fost arestat numitul Puşcaru Ion care ascunsese chiar în curtea poliţiei, 103 lire engleze şi 1800 franci francezi.

Deasemenea, pe o locomotivă izolată au fost surprinse patru persoane care aveau asupra lor 46 bucăţi de aur şi numeroasă valută în franci şi dolari.

O nouă linie ferată

BUCURAŞTI 10 — S'au început lucrările pentru construirea unei noi linii ferate care leagă Maramureşul cu restul ţării.

Un vast şantier de lucru s'a şi deschis la Vişeu, în acest scop.

BIBLIOTECA UNIVERSITATII IASI

ANUL 40 Nr. 450

ABONAMENTE

Lei 450 . . . . . 3 luni
„ 5.000 Intreprinderi, autorităţi pe un an

Atelierele tipografice
IAŞI, Str. ŞTEFAN CEL MARE 50-52

4 Pagini 5 Lei

OPINIA

ZIAR POPULAR COTIDIAN

Vineri 12 Martie 1948

Redacţia şi Administraţia
IAŞI, STR. ŞTEFAN cel MARE Nr. 50

TELEFOANE:
Redacţia. . . Nr. 1202
Administraţia . . „ 2049
Serv. de noapte. . „ 2088

Director C. R. GHIULEA

Administraţie democratică

Prin Art. 79 al proectului nouei Constituţii se înfiinţează „regiunea" ca unitate administrativă.

Cum va fi delimitată această regiune: pe consideremte economice, geografice, istorice, rămâne să se stabilească printr'o lege obişnuită. Dar e fapt câştigat că specificul local va căpăta posibilităţi ample de afirmare şi desvoltare prin sistemul regional de administraţie.

Unităţile ad-tive (comuna, plasa, judeţul, regiunea) vor fi conduse de consilii populare, alese prin vot universal.

Consiliile vor fi dependente în ordine erarhică, aşa fel încât consiliile judeţene şi comitetele lor executive vor fi subordonate organelor respective regionale (Art. 88).

Prin urmare, regiunea va avea un rol efectiv de îndrumare şi control, putând da avânt vieţii provinciale.

Insemnătea foarte mare a consiliilor populare e mărturisită de larga lor competinţă, atribuită prin Art. 82. Ele îndrumează şi conduc activitatea economică, socială şi culturală, elaborează şi execută planurile economice şi bugetele locale; supraveghează administrarea bunurilor şi intreprinderilor locale; apără ordinea publică şi dreptul locuitorilor; veghează la respectul şi aplicarea legilor şi ia orice măsuri necesare bunului mers al gospodăriei.

Toate aceste atribuţii se vor desfăşura potrivit legilor şi în limita dispoziţiilor organelor ad-tive superioare, dar cu un vast câmp de acţiune esenţialmente locală.

Niciodată România n'a avut un asemenea regim larg de descentralizare administrativă, economică, culturală şi socială.

Acest sistem de ad-ţie locală este realmente democratic. Consiliile populare, alese prin vot universal, se sprijină direct pe iniţiativa şi larga participare a maselor populare, cum precizează Art. 83 din proectul constituţional. Iar dările de seamă asupra activităţii, vor fi făcute în faţa poporului (Art. 84).

Va fi deci o directă cârmuire obştească a intereselor provinciale în acord cu vederile, aspiraţiile, indicaţiile şi nevoile locuitorilor, sub controlul permanent şi efectiv al maselor populare.

Bineînţeles, planul general de activitate va fi întocmit şi indicat de forul central suprem, politic şi ad-tiv, al Statului. Dar punerea în aplicare, desvoltarea, adaptarea la specificul local şi iniţiativele noui conform cerinţelor regionale, vor rămâne în mâinele organelor locale şi la voinţa legitimă a locuitorilor respectivi.

Iată un cadru foarte propriu pentru o viaţă democratică adevărată.

G.

CETĂŢENI!

RIDICAŢI-VĂ CERTIFICATELE DE ALEGĂTOR IN ZILELE ŞI LOCURILE STABILITE

FORMALITĂŢILE SUNT FOARTE SIMPLE

IMAGINI DIN U. R. S. S.

Alături de întregul tineret, studenţimea stă în primele rânduri ale luptei pentru interesele ţării şi ale poporului dusă de F. D. P.

Ţara întreagă se pregăteşte pentru alegerea acelor care îi vor da legea fundamentală. Dela dizolvarea Camerei şi până astăzi n'a existat o singură adunare cetăţenească, oricât de modestă ar fi fost ea şi oricare ar fi fost scopul pentru care a fost convocată în care problema alegerilor dela 28 Martie să nu fi fost desbătută.

Şi în toate împrejurările, cetăţenii s'au declarat răspicat pentru Frontul Democraţiei Populare. Căci mănunchiul acesta de forţe politice s'a prezentat poporului cu un proect de constituţie care consfinţeşte libertăţile şi drepturile cucerite cu atâta jertfă şi desch de largi perspective de viitor. Căci democraţia românească s'a prezentat alegătorului cu un program care-l satisface, fiindcă este pe linia intereselor şi speranţelor sale. Un fapt care contribue şi mai mult la încrederea pe care omul simplu o manifestă pentru F. D. P. este seriozitatea acestui program. Programul Frontului nu este un manifest demagogic ci o chemare la muncă şi luptă. Ori oamenii noştri, din proprie experienţă, au învăţat că numai prin muncă, prin muncă încordată şi prin luptă, prin luptă neprecupeţită îşi pot ridica standardul de viaţă şi lărgi orizontul.

Tinerelul în fruntea luptei

Cu un entuziasm deosebit se pregăteşte pentru marea zi în care poporul îşi va spune cuvântul tineretul Republicei.

Tineretul nostru, acest isvor nesecat de generozitate şi de elan, stă în primele rânduri ale luptei pentru interesele ţării şi ale poporului, dusă de Frontul Democraţiei Populare.

Manifestul program îi asigură doar că *„Frontul Democraţiei Populare nu va mai cruţa nici un efort pentru a asigura tineretului cât mai bune condiţiuni materiale şi culturale, spre a-şi croi un drum sigur, spre un viitor fericit."*

Vagabonzii constitue un focar de parazitism

In timpul campaniei antiexantematice s'au luat măsuri severe pentru identificarea vagabonzilor, focar permanent de parazitism şi boli.

Cu sprijinul Chesturei s'au organizat numeroase razii care s'au soldat prin strângerea şi deparazitarea acestora.

Campania sanitară a luat sfârşit. Vagabonzii continuă să prezinte însă acelaşi pericol pentru răspândirea bolilor.

Măsurile luate acum câteva săptămâni şi care se părea că vor da rezultate bune, trebuesc continuate.

Altfel, tot ce s'a făcut până în prezent rămâne fără nici un efect.

Frontul Democraţiei Populare este apoi — şi faptul trebue subliniat— frontul păcii. Ori tineretul nostru nu vrea să mai deservească drept carne de tun pentru interesele magnaţilor industriali.

Tineretul român ştie că numai în pace îşi va putea clădi o ţară nouă, mai bogată şi mai frumoasă. Şi tineretul vrea să-şi clădească această ţară.

Munca voluntară a brigăzilor constituite pe întreg cuprinsul ţării o probează.

Studenţii sunt alături de popor

Alegerile acestea îi găsesc pe studenţi, alături de tinerii din toate celelalte categorii, alături de întregul nostru popor. Studenţimea noastră care, până mai eri, era considerată o masă de manevră, a câştigat în decursul a trei ani de regim democratic o conştiinţă cetăţănească. Studenţimea noastră şi-a dat în cele din urmă seama că interesele ei sunt acelea ale poporului şi că revendicările ei nu pot fi satisfăcute decât de un regim democratic şi în măsura în care sunt împlinite nevoile întregului popor.

Realizările de până acum o chezăşie pentru viitor

Studenţii ştiu deasemeni că forţele înmănunchiate în F. D. P. au fost acelea care au

(Continuare în pag. 2-a)

Programul distribuirii cărţilor de alegător

azi Joi 11 Martie şi mâine Vineri 12 Martie

Astăzi Joi 11 Martie se distribuie certificatele de alegător după următorul program:

La Primărie (strada Alexandri) cetăţenilor din circ. I cu literele B, C, F, I, M, P, S, U şi Z; cetăţenilor din circ. II-a cu literele A, C, G, I, M, P, S, şi Z; cetăţenilor din circ. IV cu literele A, C, G. I, M, P, S şi Z

La Serviciul tehnic (strada Cuza Vodă) cetăţenilor din circ. III cu literele A, C, F, H, M, P, S şi V şi celor din circ. V cu literele A, D, G, L, O, S şi V

Mâine Vineri 12 Martie:

La Primărie (strada Alexandri) cetăţenilor din circ. I cu literele B, C, G, I, M, P, S şi Z, celor din circ. II cu literele A, C, G, M, P, S şi Z celor din circ. IV cu literele A, C, G, I, M, P, S şi Z.

La Serviciul Tehnic (strada Cuza Vodă) cetăţenilor din circ. III cu literele: A, C, G, M, P, S, şi Z şi celor din circ. V cu literele A, D, L, M, P, S, şi V.

Cetăţeni!

Ridicaţi-vă cărţile de alegător în ziua şi la sediul stabilit pentru fiecare din voi.

Muncitori şi funcţionari!

Oameni ai muncii manuale şi intelectuale!

Ridicarea traiului şi ridicarea nivelului de viaţă al maselor salariate, cât şi al întregii populaţii muncitoare se află în centrul preocupărilor Frontului Democraţiei Populare. Pentruca eforturile în această direcţie să se încoroneze cu succes, Frontul Democraţei Populare vă cheamă la luptă pentru:

— ridicarea randamentului muncii prin raţionalizarea şi mărirea productivităţii ei;
— întărirea disciplinei în muncă;
— eftinirea transporturilor;
— scăderea preţului de cost al mărfurilor şi ridicarea puterii de cumpărare a salariaţilor;
— mărirea vigilenţei faţă de sabotori, faţa de duşmanii desvoltării noastre industriale;
— apărarea bunurilor naţionale.

Şedinţa Consiliului Economic Judeţean

Un plan de lucru pentru rezolvarea tuturor problemelor cu caracter economic-financiar

La Prefectura de Judeţ a avut loc prima şedinţă a Consiliului Economic Judeţean, sub preşedinţia d-lui prefect Const. Bordeianu.

Au fost prezenţi d-nii: V. Condrea directorul Oficiului Economic, subinsp. Heisu delegatul Serviciului de Control economic, Damian Cocimaru directorul Camerei de Agricultură, Mironescu delegatul Consiliului Judeţean, Hrimiuc directorul Federalei, Covalciuc Procopie dela Inspectoratul Regional Cooperatist, Const. Botez directorul BNR şi inspector statistic Capătă.

S'a luat în discuţie organizarea interioară a Consiliului Economic, conform instrucţiunilor primite dela Centru şi a fost delegat provizor ca secretar coordonator al comisiunii, d. Vasile Condrea.

In vederea întocmirii unui plan de lucru, s'a hotărât ca fiecare membru al Consiliului să studieze sarcinile trasate de Comisiunea Ministerială pentru redresare economică.

Consiliul Economic Judeţean va avea de rezolvat toate problemele cu caracter economic financiar.

Viitoarea şedinţă a fost fixată pentru Vineri 12 Martie crt.

Asociaţia elevilor

S'au constituit şi la Iaşi comitete de iniţiativă alcătuite din elevi şi eleve de liceu, menite să adere la Uniunea Asociaţiunilor de Elevi din România. Din chemarea pe care iniţiatorii acestor fel de asociaţiuni s'a înţeles cât de importantă este acţiunea, întrucât ea se alătură la toate eforturile ce se depun de către toate organizaţiile de masă politice, economice şi culturale spre a se crea mediul prielnic desvoltării tipului de cetăţean eliberat de stăpâni, prejudecăţi, vrednic să facă parte din oranduirea socială către care ne îndreptăm.

O asociaţie unică a elevilor în condiţiile de confuzie ideologică în care se găsesc mulţi părinţi şi mulţi profesori, este foarte necesară pentru că numai astfel se va reuşi să se canalizeze spre linia progresistă şi generoasă a democraţiei populare toată tânăra suflare intelectuală românească pe care ne-o pregătesc astăzi şcolile secundare de toate categoriile.

Căci în primul rând această asociaţie îşi propune de a se alătura *de tineri muncitori, studenţi şi ţărani care reconstruesc ţara şi muncesc cu ardoare pentru un trai mai bun al poporului nostru.* Este o ofertă de muncă constructivă, pe care tinerimea română o face celor vrăstnici, o ofertă cât se poate de bine venită întrucât ea va avea darul să contribuie la mărirea cantităţilor de bunuri din ţară şi tot odată va contribui la autocultivarea lor. Intr'adevăr, ei vin în acelaşi timp cu această ofertă şi cu angajamentul de a-şi mări silinţa la învăţătură şi de a-şi utiliza timpul lor liber spre preocupări mult mai constructive şi folositoare pentru sănătatea lor morală şi fizică, decât ceia ce mediul decadent şi putregăios al burgheziei în descompunere l-a pus la dispoziţia tinerilor noştri.

Apelul comitetului central de iniţiativă al elevilor deschide imense posibilităţi de activitate tuturor colegilor lor din toată ţara. Cluburi, orchestre, coruri, echipe de teatru, concursuri literare, ştiinţifice şi editori, sportul şcolar şi legături cu tineretul din celelalte ţări prietene şi mai ales cel din URSS, O asemenea

LUCA MATEI

(Continuare în pag. 2-a)

Problema analfabetismului

La noi în România, spre deosebire de alte ţări din Europa şi chiar faţă de multe altele de pe continentele celelalte, numărul neştiutorilor de carte este aşa de mare, încât statisticile alcătuite în acest sens au ridicat o gravă şi serioasă problemă, aceea a analfabetismului, cu reversul ei: problema alfabetizării.

Vom încerca să lămurim conţinutul noţiunii de analfabet.

Analfabeţi, sunt acei care au depăşit vârsta şcolarităţii fără a-şi fi însuşit ştiinţa de carte, cunoştinţele elementare trebuitoare, în aşa fel ca la un moment dat să poată fi singuri în stare să deschidă şi să pătrundă înţelesul cărţii atât cât îi cere viaţa, precum şi a rezolva unele probleme, ale existenţei sale materiale şi sătesti—legată de aceea a colectivităţii,—cu ajutorul cărţilor.

Marea masă analfabetă — după cauzele care au adus-o în această stare se poate împărţi în trei categorii;

1. Unii n'au trecut prin şcoală de loc.

2. Alţii au urmat numai o parte din cursul elementar şi

3. A treia categorie—cei mai puţini poate—deşi au urmat cursul primar complet—desigur cel elementar—au ajuns să se identifice, după un timp oarecare, cu impunătoarea clasă a analfabeţilor.

Căutând să analizăm sumar, cauzele analfabetismului la noi, acestea ar fi: 1. De ordin social, 2. de ordin material, şi 3. de ordin moral-psihologic.

Structura societăţii noastre în trecut se înfăţişează sub un aspect feudal, cu clasa suprapusă a boerilor moşieri, stăpânitori de întinse pământuri, moşii însumând zeci de mii de falci. Aceştia nu aveau preocupări intelectuale, ei înşuşi servindu-se de grămătici străini, pe deoparte, iar pe de altă parte, viaţa fără muncă dar îmbelşugată până la desfrâu, îi afunda din ce în ce mai mult în mocirla nepăsării faţă de preocupări mai înalte şi faţă de muncitorimea robită de întuneric şi lipsuri de tot felul.

Această pătură moşierească monopolizând conducerea Statului exclusiv numai în folosul intereselor ei, făcând legi care-i consolidau inatacabil poziţia de clasă dominantă, a transformat muncitorimea într'un instrument executant al tuturor capriciilor şi inepţiilor unor oameni complect străini de mase care cu bună ştiinţă au fost ţinute în ignoranţă. Deci poporului nu i s'au oferit posibilităţi de desvoltare şi nici n'a fost stimulat spre ştiinţa de carte, spre cultură, pentrucă era şi natural să nu i se servească mijloace de emancipare spirituală care ar fi determinat la rându-i emanciparea materială în detrimentul total al conducătorilor moşieri.

E tipică discuţia între Mitropolitul Veniamin Costache şi boerii care se ridicaseră împotriva intenţiei acestuia

(Continuare în pag. 2-a)

AL. N. OSTROWSKI

— 125 ani dela naşterea întemeietorului teatrului naţional rus —

Zilele acestea s'au împlinit 125 ani de la naşterea lui Al. N. Ostrowski întemeietorul Teatrului Naţional rus.

Scena şi ecranul românesc s'au bucurat de multe ori de reprezentarea creaţiilor lui Ostrowski (Furtuna, Banii turbaţi, Vinovaţii fără vină, Fata fără zestre).

Repertoriul teatrului rus din al patrulea deceniu al secolului trecut era plin de melodrame străine spiritului spectatorilor de atunci.

De aceea nu e greu de înţeles de ce chiar prima piesă a lui Ostrowski „Suntem de-ai noştri, ne vom împăca" în care au apărut chiar pentru prima oară pe scenă eroinele în rochii de stambă, modest pieptănate, şi care a descris cu realism artistic o lume de o ignoranţă absolută şi de o stupidă înapăţânare, lumea numită de renumitul critic Dobroliubov „împărăţia întunericului" a fost primită cu caldă simpatie de cercurile literare şi artistice ale Moscovei, deşi Ostrowski a avut de suferit de pe urma atitudinei sale.

Falimentul regimului de iobăgie survenit mai târziu, precum şi o tot mai intensă desvoltare a activităţii progresiste a intelectualilor în frunte cu Cernişewski şi Dobroliubov, susţin şi adâncesc în spiritul lui Ostrowski privirea critică faţă de formele vechi ale societăţii.

El colaborează la revistele progresiste ale marelui poet democrat Necrasov însă direcţiunea teatrelor de stat nu admitea reprezentarea pieselor sale.

Din iniţiativa lui se formează „Societatea dramaturgilor şi compozitorilor ruşi" preşedintelè căreia a fost până la moarte (1886). Dramele şi comediile lui caracterizează nu numai lumea birocratică, necinstită, viaţa imorală a boerimei scăpătate, comercianţii noi „lupii civilizaţiei", dar şi traiul ţărănimii, straturilor mijlocii ale societăţii şi lumii actoriceşti.

Din grupa cea mai importantă fac parte piesele în care cu deosebită putere e prezentat mediul „împărăţiei întunericului", samavolnicia, minciuna, brutalitatea, cruzimea („Sărăcia nu e viciu", „Zile grele", „Fata fără zestre" etc.) precum şi afaceriştii occidentalizaţi, burghezii hrăpăreţi care se închină în faţa „bugetului" („Lupii şi oile", „Banii turbaţi", „Pădurea").

Luate în ansamblu piesele lui Ostrowski sunt o enciclopedie a felului de viaţă şi a moravurilor epocii cu toate laturile ei pozitive şi negative.

Însă meritul cel mai de seamă a lui Ostrowski, constă în aceia că este întemeietorul teatrului naţional rus.

CRONICAR

Din lumea filmului

Desenul animat francez

se desvoltă cu paşi repezi. Jean Image a cărui fantezie de lung metraj „Ospăţul lui Saturn" a fost premiată la Cannes este creatorul a două noi desene animate de mare succes.

„Stenka Razin"

poemul de mare circulaţie a literaturii ruse a inspirat un film în regia Olgăi Prerebrnjenskaia în interpretarea lui A. Abricosov, M. Iarov, S. Martinson, care va rula în curând pe ecranele noastre.

„Trandafirul şi Rezeda"

poemul lui Louis Aragon a fost folosit ca temă a unui film de scurt metraj inspirat din rezistenţa franceză.

„Cei trei muşchetari"

a fost din nou turnat de studiourile M. G. M. pentru a 4-a oară. Inovaţia constă în rolul lui D'Artagnan deţinut de dansatorul Gene Gelly („Modelul") şi cel al lui Codel Winter interpretat de Lana Turner.

Vrăjitoria

este tema filmului „Guillaumette Bigain" în care Hélène Boissis interpretează rolul unei ţărănci din secolul XVI-lea din Périgord.

O expediţie

în mările Sudului a fost organizată de Julien Duvivier pentru turnarea filmului „Căsătoria", după romanul lui Pierre Lote.

Boris Garbatov

care a scris scenariul puternicului documentar „De straja păcii", scrie acum continuarea acestei importante puneri în lumină a acţiunei dela 1918 încoace.

„Afacerea Astomonov"

romanul lui Gorki este ultimul film realizat de Eisenstein înainte de moartea sa cu o distribuţie strălucită cuprinzând pe Liuba Orlova, Vera Mareţkaia şi M. Derjaliv.

Ştiri artistice

Anatol Vieru

un tânăr şi talentat fiu al Iaşului, deţinătorul rubricei de cronică muzicală la revista „Rampa" va dirija programul de Duminică al Filarmonicei Moldova cu un program deosebit.

Dl. I. R. Matache

a început repetiţiile la Teatrul Naţional cu comedia „Gaiţele" a d-lui Al. Kiriţescu.

Teatrul C. G. M.

va prezenta Vineri cu ocazia primului său turneu în provincie un program extraordinar de artă ridicată la vibraţia unei înalte concepţii sociale.

D-na Judith Bercovici

înzestrata cântăreaţă ieşană va putea fi în curând aplaudată cu ocazia primului spectacol al operei Moldova, „Lakmé".

Dl Marin Iorda

directorul Teatrului Naţional din Iaşi pune la punct în vederea premierii ultimele repetiţii ale piesei „Femeia îndărătnică".

„Cu lăutarii după mine"

este primul din turneele anunţate după „Cântecul muncii" care vor vizita Iaşul şi care se detaşează datorita amploarei montării sale.

D. Onofrei

este numele unui talentat artist tânăr de la Teatrul Naţional pe care în urma inteligentei interpretări din „Insula păcii" (contele Lamberti) am dori să-l vedem şi în alte roluri mai apropiate de senzibilitatea D-sale.

Joi 11 Martie

orele 15 va avea loc cea de a doua şezătoare a literaţilor ieşeni în cabinetul d-lui Director al Teatrului Naţional din Iaşi.

Intreprinderile comerciale şi industriale obligate să întocmească tabele cu personalul utilizat

Camera de Comerţ şi Industrie din Iaşi face cunoscut tuturor întreprinderilor industriale, comerciale şi civile ca potrivit art. 8 al legii Nr. 634 pentru utilizarea personalului din întreprinderi şi în conformitate cu ordinul Ministerului Industriei şi Comerţului 536225 din Martie 1948, că sunt obligate să întocmească şi să depună în cursul lunei viitoare tabele de personalul ce-l utilizează cu situaţia dela 31 Martie 1947.

Situaţia personalului va fi complectată, specificându-se cetăţenia, nu pe origină etnică după categoriile prevăzute la art. 3 din lege şi cu indicarea precisă a funcţiunii ce îndeplineşte, a situaţiei militare, a vechimei în serviciu şi a remuneraţiei ce primeşte.

Instrucţiunile pentru întocmirea tabelelor se găsesc pe pagina ultimă a tabelelor imprimate în editura Monitorului Oficial care le furnizează tuturor întreprinderilor din ţară, contra cost.

Intreprinderile care doresc să-şi procure formularele dela altă editură decât dela M.Of. pot s'o facă cu condiţia ca ele să fie conforme cu cele aprobate de Ministerul Industriei şi Comerţului, Direcţiunea Evidenţei Controlului Salariaţilor în intreprinderi.

Tabelele de personalul utilizat, în două exemplare complectate la toate rubricile, vor fi depuse de întreprinderi la sediul Camerei de Comerţ din localitate care va viza aceste tabele prin aplicarea stampilei de înregistrare pe ambele exemplare şi le va înainta cu borderou zilnic Ministerului de Industrie şi Comerţ.

Toate întreprinderile sunt invitate să-şi procure formularele din timp, depunându-le în termenul prevăzut de lege, spre a nu se supune sancţiunilor legii care prevede: amenda proporţională cu capitalul.

Ieşenii cari trebuie să se prezinte la Comisiunea de împroprietărire

Următorii locuitori din Iaşi sunt citaţi pentru ziua de 11 Martie 1948 în faţa judecătoriei I Mixtă la Comisiunea de Improprietărire :

Ciobanu Nicolae Iaşi str. Şoseaua Naţională 142, Ciobanu Dumitru Sos. Naţională 142, Zabrea Mihai Soş. Naţională 64, Constantinescu Bătinescu str. Bogdan 93, Iliescu Nicolae str. Săulescu 29, Marcu Vasile str. Andreescu Nic. 240, Andrieş Nicolae str. Soş. Naţ. 14, Cristea Ioan Sos. Naţ. 142, Băzgă Mihai Gara Socola, Maidac Cetin stc. C. Galaţei 30, Mihai Harabagiu str. Libertăţii, Const. Dimitriu str. Prudenţei 6, Circu Gheorghe Sos. Nicolina, Lupu Vasile Libertăţii 14, Elena Gh. Diaconu Calea Galaţi str. D 45, Elena D. Dates str. Dr. Tudor 33, Sunică Gheorge str. Dr. Tudor 31, Elena Vasiliu str. Prudenţei, Ciofu Dumitru Calea Galaţii E 29, Raschitoru Petru V. Mihai B, Noca Iosif Maria Calea Galaţii, Elena V. Arseni str. Cireş Nr. 10, Nicolae Nichita str. Hotin Nr. 7, Ionescu Vasile Şos. Nicolina, Petru Ion Gătej str. Neptun Nr. 100, Apavăloaie Hristache strada Moara de Vânt 41, Georgescu C. Zoiţa idem, Costache V. Lefter idem Nr. 34, Paraschiva Frunză str. Ignat 13 Maria V. Petrică Fd. Perişor. Popovici Teodor Bd. Roseti 22, Bertea Alexandru Protopopescu 14, Ioan Căpăţină str. C. 14, Anton Petraşcu Ion Creangă 234, Toader Botez Albineţ 162, Mihăiţă Nicolae str. C. 8.

Asociaţia elevilor

(Urmare din pag. I-a)

asociaţie devine o camaraderie în care fiecărui membru i se oferă posibilităţile cele mai variate de a-şi desvolta şi de a fi folositori colectivităţii cu aptitudinile lor.

O asemenea asociaţie complectează în mod ideal eforturile ce le depun părinţii şi profesorii pentru educarea tinerilor vlăstare ale poporului nostru. Deaceia în deosebi părinţii şi profesorii trebue să îndemne pe elevi să ia contact cu comitetele de iniţiativă ale asociaţiilor de elevi, pentru o cât mai temenică şi mai grabnică consolidare a lor.

SPORT

„Sportivii ieşeni în intimitate"

Numele : Cuc
Prenumele : Stöphi
Vârsta : 20
Ocupaţia : sudor la C.F.R.
Când a debutat în football : ...la 18 ani
Unde joacă : la C.F.R.-Iaşi
In ce post : inter-drept
Unde a mai jucat : La Selevş-Oradea şi Libertatea-Oradea.
Cine l-a lansat : ...Csillag. Până mai eri, Cuc juca în sistem „maidan". Deabea când a sosit la Iaşi, s'a interesat de el un antrenor.
Ce scriitori preferă : Petöfi şi Zaney Grei.
O caracteristică : E primul în producţie. Un lucrător harnic care aplică deviza : „Primul în sport, primul în producţie".
Ce preferinţă are : Să facă o călătorie în oraşul său natal : Oradea.

A.S. Sindicatul Mixt îşi începe activitatea

După cum am anunţat Sindicatul Mixt din localitate îşi alcătueşte o puternică asociaţie poli-sportivă cu următoarele secţii: atletism, wolley-basket, ping-pong, football, tennis, popice, etc.

Eri seara a avut loc şedinţa de comitet cu care prilej s'au pus la punct ultimele preparative pentru începerea activităţii oficiale.

Pentru a se creia un fond sportiv, Sindicatul Mixt va da un bal în sala cinematografului Scala.

SE CAUTA

zilnic funcţionari şi funcţionare. Deci atât Dvs. cât şi copii Dvs., pot învăţa în foarte scurt timp şi convenabil la DACTILOGRAFIA (maşina de scris), la STENOGRAFIA, CONTABILITATEA CORESPONDENŢA, LUCRARI DE BIROU sau LIMBI STRAINE, ca Engleza. Rusa, Franceza, Germana.

Se eliberează DIPLOMĂ.

Se scrie, se copiază şi se TRADUCE orice acte, coresdondenţă, literatură, etc. în şi din toate limbile.

Se multiplică CURSURI pentru d-nii STUDENŢI în ori câte exemplare la o maşină specială de multiplicat.

Inscrierea la orice oră din zi la: ŞCOALA DE STENODACTILOGRAFIE din strada MUZELOR Nr. 9 (vis-a-vis de Liceul Oltea Doamna).

DOCTOR
S. A. DAVID
Boli Interne şi de COPII, BOLI DE FEMEI
Venerice, Sifilis
Blenoragia vindecă radical în 9 ore. (penicilină)
Iaşi. Str. Costache Negri 3 (colţ Elena Doamna)
Cons. 8—12 dim. şi 2—9 seara

Alături de întregul tineret, studenţimea stă în primele rânduri ale luptei pentru interesele ţării şi ale poporului dusă de F. D. P.

(Continuare din pagina I-a)

pus capăt vieţii lor mizere şi le-au creiat condiţii bune de lucru.

Numărul locurilor la cămine şi cantine a fost simţitor mărit. Condiţiile de cazare sunt azi excelente, iar masa dela cantină substanţială şi gustoasă. Gratuităţile şi semigratuităţile, acordate cu atâta generozitate, studenţilor săraci, posibilitatea de a se bucura de aceleaşi condiţiuni ca şi colegii lor mai înstăriţi. Trebue subliniat deasemeni faptul că principiul taxelor proporţionale a câştigat adeziunea întregii studenţimi şi nu ne este iertat să uităm că M. E. N. a acordat o serie de burse pentru îmbrăcăminte studenţilor meritoşi şi lipsiţi de mijloace.

Toate aceste realizări demonstrează nu numai grija democraţiei româneşti pentru tineretul studios, dar constituesc şi o chezăşie a îndeplinirii angajamentelor luate.

Alături de Frontul Culturii

Studenţii sunt apoi ucenici ai culturii. Ei sunt mlădiţele culturii noastre.

Manifestul program ne asigură că *„FDP depune toate sforţările pentru sprijinirea efectivă materială şi morală a ştiinţei, literaturii şi artei, pentru crearea de condiţiuni favorabile slujitorilor culturii."*

Studenţii doresc înflorirea culturii româneşti, dispariţia analfabetismului culturalizarea poporului. O doresc ca intelectuali şi ca tineri generoşi ce sunt. Studenţii vor apoi ca atunci când îşi vor termina facultatea să aibă condiţii favorabile pentru a contribui la progresul nostru cultural.

Şi ei ştiu că toate acestea sunt condiţionate de victoria Frontului Democraţiei Populare în alegeri.

Faptul ca pe listele Frontului figurează nume ale lui M. Sadoveanu, G. Călinescu, Parhon, G. Stere, Gala Galaction, A. Oţetea, etc. îi fac să înţeleagă că Frontul Democraţiei Populare este frontul culturii româneşti, că victoria lui înseamnă o victorie a culturii noastre.

Studenţii vor vota la 28 Martie Soarele,

isvor de energie şi lumină.

Il vor vota cu încredere, din intimă convingere.

O demonstrează entuziasmul cu care răspund la adunările cetăţeneşti, entuziasmul cu care contribue la strângerea fondurilor necesare campaniei locale, entuziasmul cu care ei înşişi dau din puţinul lor pentru biruinţa Soarelui.

Studenţii sunt astăzi alături de popor, alaturi de exponenţii pe care el îi va autoriza să-i făurească Marea Lege.

Rep.

Problema analfabetismului

(Urmare din pag. I-a)

de a trimite câţiva tineri dintr'o clasă mai modestă la învăţătură şi care împotrivire a dus la înfiinţarea Seminarului dela Socola. Exemple sunt multe.

Iată în însuşi structura socială din trecut găsim cea mai mare piedică în desvoltarea mijloacelor de ridicare culturală a poporului.

Dar această structură socială a avut adânci şi incontestabile repercursiuni asupra stării materiale a clasei de robi, de muncitori, care nu şi-au putut permite nicl mai târziu, după prima împroprietărire din 1864 să privească şcoala sub aspectul necesităţii de hrană sufletească, de ridicarea omului într'o ţară mai demnă. Prea fuse mare umilinţa de rob, care-i înrădăcinase în minte neîncrederea în propriile puteri, fie de natură materială sau morală, încât şi starea materială cu o nenumărată serie de adiţionale organic legate de situaţia pauperă a poporului, se înscrie printre principalele cauze ale analfabetismului de azi.

Ca urmare logică a acelor două stări : structura socială feudalistă şi reaua stare materială a poporului, inerentă celei dintâi, deci ca un efect al acestora, s'a creat o mentalitate nesănătoasă cu privire la şcoală şi folosele ei în general, mentalitate aproape structural-organică pe care cetăţeanul intransigent caută să ţ-o explice în multe şi variate chipuri : n'are cu ce, nu poate să lipsească familia de braţe de muncă, (are treabă multă, zice el), nu-i place copilului şcoala si nu vrea să vină, e prost şi va pierde timpul degeaba la şcoală şi, încă o mulţime de motive lipsite de temeiu şi seriozitate.

De aceea unii nu-şi dau de loc copii la şcoală, alţi numai un timp, iar alţii de şi frecventează şcoala, nu se simt încă pătrunşi de binefacerile cărţii, n'o folosesc, o uită după terminarea ei.

Pentru îndreptarea acestei situaţiuni, ruşine a trecutelor regimuri, se pot utiliza anumite mijloace care s'ar diviza în trei grupe, după factorul ce le determină : I. învăţătorul, II, satul, (unitatea socială locală) şi III. Statul.

I. a) In fruntea tuturor mijloacelor ce contribue la şcolarizarea copiilor la vârsta cerută de lege stă învăţătorul, personalitatea învăţătorului care să se reverse cu îmbelşugare în toate acţiunile sale instructive — educative, atât în şcoală, cât şi în afară de şcoală, asupra tuturor vârstelor, asupra întregei colectivităţi.

b) Punctualitatea la cursuri să fie riguros respectată, aceasta fiind o notă fundamentală a disciplinei şi un atribut al personalităţii omului muncitor.

c) Lămurirea maselor populare asupra binefacerilor ştiinţei de carte; paralelă — cu exemple concrete — între indivizi ştiutori şi neştiutori de carte, la fel între grupuri de indivizi (localitate şi localitate) popoare şi popoare, etc. prezentându-se ştiinţa de carte ca primă condiţiune de eliberare de sub jugul exploatării şi colaborare socială rodnică

d) Acţiunea de lămurire în fruntea căreia trebuie să fie învăţătorul, va fi dusă hotărît şi perseverent în perfectă armonie cu toate autorităţile şi factorii cu răspundere din fiecare comună şi sat antrenându-se treptat întreaga masă cetăţenească în această operă de sprijinire morală şi materială a şcolii.

e) Invăţământul să fie predat simplu, fără cunoştinţe greoaie şi nefolositoare, intuitiv, apelându-se la putrea de observare a elevului care trebue îndrumat şi ajutat şi nu chinuit a spune lecţia învăţată numai de pe carte, sistem care îndepărteaze pe copii de şc. şi de învăţători.

II. Acolo unde înv. singur nu poate rezolva problemele în legătură cu bunul mers al şcoalei — în întregul ei — colectivitatea, satul trebue făcut să înţeleagă că această instituţie îi este de primă şi imperioasă necesitate — singura chiar — care-i pune la îndemână posibilitatea de a-şi da seama de valoarea omului, a colectivităţii, a societăţii întregi în continuă desvoltare şi progres, prin muncă şi numai prin muncă unită şi organizată.

Satul să înţeleagă că şcoala este a lui şi ca atare s'o preţuiască şi s'o susţină ca pe propriul lui bun ; iar dacă n'o are, să depună toate eforturile spre a şi-o construi înzestra şi îngriji, pentrucă lui, satului, îi foloseşte.

III. După ce toate străduaniile pentru realizarea celor expuse până aici s'au consumat, ceeace mai rămâne de făcut până la complecta lichidare a acestei probleme, se va înfăptui cu ajutorul Statului.

a) Reforma învăţământului cu o programă nouă, esenţială, înglobând numai acele cunoştinţe ce se sprijină pe adevăruri ştiinţifice raportate la toate problemele vieţii, neaglomerată cu fantasmagorii, va contribui din plin la înlăturarea deficienţii în discuţie (o nouă lege a obligativităţii adaptată la realităţile mentalităţii cetăţenilor noştri — mentalităţi formate şi moştenite dela vechile regimuri.

b) Sprijinirea iniţiativelor locale cu privire la construirea, înzestrarea şi întreţinerea şcoalelor.

c) Invăţătorul să fie redat în întregime şcolii, asigurându-i-se o existenţă omenească în raport cu valoarea muncii ce i se cere în noua orânduire socială.

d) Deasemenea acolo unde asistenţa copiilor lipsiţi de mijloace nu se poate împlini numai cu posibilităţile locale, Statul să intervină real, efectiv şi la timp, până acolo ca învăţământul pentru aceştia să fie într'adevăr gratuit.

Dar acestea toate nu se pot înfăptui decât atunci când Statul aparţine tuturor celor ce muncesc cu adevărat şi care ştiu să preţuiască acum mai mult ca oricând, arma privilegiaţilor de până mai ieri, armă mereu întrebuinţată împotriva claselor muncitoare : lumină şi cultură prin şcoli.

Cătuşele au căzut, barierile s'au sfărmat, armele au trecut în mâini ce clădesc un viitor mai bun.

Numai prin cultură, stârpind definitiv analfabetismul, vom putea construi solid sănătos şi vom întări tânăra noastră Republică P. R. spre a colabora conştient, loial şi sincer cu forţele democratice în fruntea cărora stă marea putere prietenă Uniunea Republicelor Socialiste Sovietice.

GR. HILIŢĂ

Acțiunea de refacere a județului Iași

Inițiativa Prefecturii. Repararea șoselelor și a podurilor Alte realizări

Se cunoaște starea deplorabilă în care se găseau șoselele Moldovei și în special ale Iașilor. Ajunsesem de pomină în această privință.

Politicienii vremurilor trecute nu se gândeau decât la spolierea tuturor bogățiilor noastre și nu la acțiuni în folosul colectivității.

Șoselele erau pline hărtoape cu noroaie sau colb — după sezon — de peste o jumătate de metru. Drumurile deveniseră inpracticabile și distrugeau vehiculele.

Refacarea șoselelor și a podurilor

Regimul democrat a considerat de a sa datorie de a pune capăt acestor stări de lucruri.

Deși bugetul țării era sărăcuit, munca a început. Și roadele au fost posibile în primul rând datorită faptului că organele de conducere ale județului Iași, având sprijinul larg al Guvernului, au reușit să antreneze masse largi de săteni care să lucreze voluntar.

In felul acesta Prefectura de Județ a reușit să depuie pe marginea șoselelor din regiunea Iașilor 2994 metri cub de piatră dintre care 585 au fost deacum așternuți.

Deasemeni, dealungul șoselelor au fost săpate din nou 235134 metri liniari de șanț și curățați 337316 metri liniari.

Zona șoselelor a fost curățată pe o întindere de 254127 metri.

In urma războiului, circulația mai era împiedicată și de faptul că au fost distruse podurile și podețele.

Gospodăria județeană și-a îndreptat și în acest sens atenția ei. In felul acesta au fost construite 37 poduri noui și reparate alte 44. Au fost deasemeni construite 494 podețuri și reparate 585.

Sănătatea poporului

a constituit o altă problemă căreia forurile de conducere ale județului Iași i-au acordat o atenție deosebită.

In acest sens trebue subliniat faptul că au fost reparate 3 dispensare și că alte 9 au fost amenajate în clădiri închiriate dela sătenii mai cu stare.

Au fost deasemeni reparate și utilate cu aparatura necesara, 7 spitale din cuprinsul județului și amenajate 5 băi.

Tot aici ar trebui să amintim faptul că au fost săpate 40 de fântâni noui și amenajate alte 612.

Nu trebue deasemeni uitat sprijinul masiv acordat de Prefectură în diferitele campanii sanitare pentru preîntâmpinarea sau distrugerea molimelor.

Pentru îmbogățirea județului

In campania de muncă inițiată, Prefectura Județului Iași a făcut și alte realizări importante.

Astfel, au fost reparate și refăcute 22 iazuri care vor aproviziona Iașul cu pește, au fost curățate 17978 hectare de islaz, au fost plantați 4967 puieți pe drumuri, 3428 pe islazuri și 750 la instituții.

Desigur că în această măreață operă au fost antrenate toate energiile țărănești care au prestat voluntar muncă pentru binele obștesc.

Prefectura a avut în această privință sprijinul neprecupețit al țărănimei muncitoare și conștiente, încadrate în Partidul Muncitoresc Român și Frontul Plugarilor.

O raită prin satele Iașilor

constituie o invitație la optimism.

Când vezi ceeace într'un interval atât de scurt conducerea democrată a județului având sprijinul larg al Guvernului popular și al masselor de țărani muncitori a realizat, nu poți să nu fii încrezător în viitorul acestei țări, al acestui popor.

Frontul Democrației Populare este hotărît să ducă mai departe cu și mai multă intensitate acțiunea începută.

Realizările de până acum constituie o chezășie. De aceea, cetățenii județului Iași au datoria să sprijine cu toate forțele lor, lupta democrației românești.

Rep.

Informații

— INSPECȚII IN JUDEȚ. D. suprefect Ion Prică a făcut în cursul zilei de eri o inspecție administrativă în județ.

D-sa a vizitat comunele Bădeni, Ceplenița, Tg. Frumos, etc.

— **Regia Loteriei de Stat comunică:**

Lozurile clasei I-a s'au pus în vânzare la toate colecturile din Capitală și Provincie.

Publicul își poate procura lozuri și dela Administrații Financiare și Perceptii fiscale.

Deasemenea Oficiile Poștale din întreaga țară, factorii poștale din orașe și dela sate ca și Oficiul de Loterie al Casei de Economii și Cecuri Poștale distribuie lozurile Loteriei de Stat.

Cumpărați lozuri acum la clasa I-a.

— D. PREFECT BORDEIANU LA BUCUREȘTI. Eri după amiază a plecat la București, d. Const. Bordeianu, prefectul județului.

D-sa va rămâne în Capitală câteva zile, unde are de rezolvat la Ministerul de Interne unele chestiuni cu caracter administrativ privind Iașii.

— D-ra avocat Claire Thaler dela contenciosul UFAR-ului a fost numită ca avocat la Banca Națională Iași.

— AJUTORAREA VETERANILOR — Se aduce la cunoștința tuturor veteranilor din războiul 1877-78, că urmează a se prezenta de urgență la biroul I. O. V. R. al Primăriei Municipiului, în vederea ajutorării lor, ordonată de către Ministerul Apărării Naționale.

— DELA OFICIUL DE PLASARE. Ministerul Muncii a instituit un comitet de îndrumare și conducere pe lângă birourile de personal casnic ale oficiului de plasare din Iași, format din:

Președinte, Răschitoru Dumitru; secretar Iagodici Victoria.

Membrii: Morcovescu-Teleajen Florica, Dan Maria, Stângu Traian și Voisel Nicolae.

— CREDITE PENTRU VITICULTORI. — Județului Iași i s'a alocat un fond de 10 milioane lei pentru sprijinirea viticulturii.

Viticultorii pot obține credite prin Creditul Național Agricol, după îndeplinirea tuturor prescripțiilor legale.

— CARTELELE DE ALIMENTE. Un delegat al Oficiului Economic Județean a plecat ieri la București pentru a aduce cartelele de alimente pentru lunile Aprilie, Mai și Iunie 1948.

— IN SPRIJINUL PLUGARILOR. In cadrul ședinței ținută la Prefectura de Județ s'a cerut decanatului Facultății de Agronomie să pună la dispoziție un număr de studenți pentru a merge la țară spre a arăta sătenilor cum se face tratarea orzului și ovăzului de sămânță.

Răspunzând acestui apel, decanatul Facultății de Agronomie a anunțat că vor pleca la sate în acest scop un număr de studenți agronomiști.

— Cei ce cumpără lozurile Loteriei de Stat, au întodeauna, un dublu avantaj: In primul rând, se înscriu la șansa unui câștig important, care poate ajunge până la lozul cel mare de lei 10.000.000 și în al doilea rând, au siguranța că din realizările Loteriei de Stat se contribre într'o măsură însemnată la construirea unor mărețe opere sociale.

Carnet polițienesc

Agresiune

A fost reținut la Chestura de poliție, în vederea cercetărilor, individul Andrei Poraciuc din com. Hermeziu.

Acesta aflându-se în cursul nopții de 9 spre 10 Martie crt. în cârciuma „La doi porumbei" din str. V. Conta, a lovit cu un sifon în cap pe d-na Maria Petrișor din str. Universității, în stare gravă victima a fost transportată la spital, unde a primit îngrijiri medicale.

Cazul se află în cercetarea comisarului Cârlescu C. din brigada judiciară.

Arestat pentru furt

In urma unei reclamații, făcută de d. Alexiu Vladimir din str. Brândușa 49, Chestura de poliție a reținut pentru cercetări pe individul Mariucă N-lai, fără domiciliu stabil. Acesta din urmă fiind primit de către reclamant să doarmă o noapte, a dispărut în zorii zilei, împreună cu diferite lucruri de îmbrăcăminte. Au fost întreprinse investigații în cartierul Tătărași, întrucât se pare că hoțul a săvârșit și pe acolo asemenea fapte.

Atac banditesc

In cursul zilei de eri, s'a prezentat la Chestura de poliție, d. Șurubaru Mihai din Cart. R. M. S. Str. B. 126, reclamând că în cursul nopții de 8 spre 9 Martie a fost atacat și jefuit de indivizi necunoscuți. Reclamantul relatează că faptul s'a petrecut în dosul fabricii de tutun, în preajma orelor 24. Banditii în număr de trei, l-au înconjurat și l-au buzunărit, luându-i portmoneul cu bani, ceasul și verigheta. Circa I de poliție a dispus urmărirea răufăcătorilor.

Abandon conjugal

Un interesant caz de abandon conjugal a fost reclamat de dl. Ariton Dumitrescu din str. Aurora 98 și se află în cercetarea circ. I poliție.

Acesta arată că acum câteva zile, soția sa Zenaida, a părăsit în lipsa sa, domiciliul conjugal, sustrăgând toată lenjeria.

Au fost întreprinse cercetări pentru aflarea fugarei.

Distribuirea a 8000 manuale de alfebetizare

In urma propunerii făcute de Confederația Generală a Muncii, Ministerul Educației Naționale va distribui din numărul de manuale de alfabetizare editate de CGM un prim lot de 8.000 manuale.

In acest sens inspectoratele școlare vor întocmi listele respective.

SOC. „SUPRAVIEȚUITORII TRENURILOR FATALE" 29 IUNIE 1941 IALOMIȚA PODUL ILOAEI

Comunică tuturor membrilor societății că ultimul termen pentru viza carnetelor 1948 este până la *30 Martie 1948*. Se atrage atenționarea că după această dată nu se vor mai elibera carnete noi și nici viza.

Familia Rivalet Claudius anunță cu durere că Sâmbătă 13 Martie se împlinesc 6 luni dela moartea dragului și iubitului lor fiu

Octav Ungureanu
(Duțu)

Student an. II Facult. Medicina Iași

și roagă colegii, prietenii și cunoscuții să asiste la pioasa slujbă ce se va oficia la Cimitirul Eternitate ora 11 a.m

Vânzători de ziare

Se angajează în condițiuni avantajoase

Programul de azi la Trianon

O iubire tragică!
Un film zguduitor!

LUMINI și UMBRE

O excepțională realizare maghiară 1947

PREMIERA
LUNI LA CAPITOL

Judiciare

Condamnare pronunțată de Instanța de Sabotaj a Curții de Apel Iași

Completul I al Instanței de Sabotaj de pe lângă Curtea de Apel Iași alcătuit din d-nii consilieri Gh. Păun prim-președinte al Curții de Apel consilier Emil Costinescu, asistați de asesorii populari Sofronescu Titu, Buteac Laurențiu și Diaconescu Constantin a condamnat pe Wald Marcu din Iași strada Sft. Lazăr 47 la 40 mii lei amendă corecțională fiindcă a comercializat produse raționalizate.

Tentativă de crimă

Parchetul Tribunalului Iași a deschis acțiune publică împotriva numitului Petru Costică din comuna Dumești Iași, care a fost trimis în judecată pentru tentativă de crimă. El a aruncat cu o grenadă asupra locuitorilor Ion Croitoru și D. Gh. Moraru.

Maria Gh. Dascalu, concubina lui Petru a fost trimisă în judecată pentru deținere ilegală de armament.

Vătămare gravă a integrității corporale

Au fost trimiși în judecată Vasile Gh. Antighiu și N. Gh. Timofte din comuna Tutora care au lovit cu o sapă în cap pe Nicolae Gh. Micu.

Victima s'a ales cu fractura bazei craniului.

Alte condamnări pronunțate de Justiția populară

Instanța de sabotaj de pe lângă Tribunalul local, în completul d-lor Th. Petruc președinte, Constantinescu Emil și Ion Albescu asesori populari, M. Serion procuror și I. Ambrozie grefier, a pronunțat următoarele condamnări:

— Ion Pârău, agricultor din comuna Osoi (județul Iași) a fost condamnat la 2 ani închisoare corecțională și 30.000 lei amendă corecțională fiindcă poseda un separator de unt fără autorizație legală.

— Ira Aizic și Iancu Sechter din strada Sf. Lazăr 73 a fost condamnat la plata sumei de 10 mii mii lei amendă; Iancu Lupescu la 4 mii lei amendă fiindcă au fabricat și au pus în comerț pâine în mod clandestin.

— Ecaterina Ionescu, comerciantă din strada Săulescu Nr. 1 a fost condamnată la 10 mii lei amendă pentru depășire de preț.

— Ilie Posteucă din strada Uzinei 60 a fost osândit la 5 mii lei amendă corecțională pentrucă transporta carne de vită fără să posede justificarea legală.

— Dim. Lascar din Iași strada Coroi 2 și Octav Baghiu din strada Aurel Vlaicu 41 au fost condamnați la câte 20.000 lei amendă corecțională fiindcă au comercializat o cantitate de porumb care le-a fost încredințată spre a fi distribuită în județ.

TEATRUL NAȚIONAL
reprezintă în zilele de:
Joi 11, Sâmbătă 13 și Duminică 14 Martie
orele 8 seara — marele succes
„Insula păcii"
Biletele la Agenția Barasch

Azi la SIDOLI
DEPUNEREA JURAMANTULUI Prezidiului Republicii Populare Române

Filarmonica de Stat „MOLDOVA"
Sala TEATRULUI NAȚIONAL
Duminică 14 Martie 1948
ora 11 dimineață precis
al 16-lea Concert Simfonic
Dirijor: **DI. ANATOL VIERU** București
Povestitor: Dl. N. VENIAȘ dela Teatrul Național Iași
PROGRAM:
1. **Mozart:** Uvertura la Nunta lui Figaro
2. **Haydn:** Simfonia în Re major („Cimpoiul")
3. **Prokofieff:** Petrică și Lupul, Basm Simfonic în primă audiție. Povestitor DI. N. Veniaș
4. **Beethoven:** Uvertura la Egmont
Prezentarea programului Prof. C. GEORGESCU
Prețul locurilor: lei 80, 60, 50, 40 plus taxele legale
Intrarea publicului în timpul concertului este strict interzisă

La Magazinul de Incălțăminte IOAN MORARU
Iași, Str. Lăpușneanu Nr. 28
au sosit și se distribue următoarele
Pantofi de Dame DERMATA Lei 1250 per.
„ copilărești „ maro dela nr. 20-38
„ de Dame negri lei 1560 per.
Anunțăm onorata clientelă că se distribue pantofi și pe cartela D (membri de familie) deci orice cartelă de îmbrăcăminte (A. B. C. D.) este valabilă
Atelier special de aplicat pingele de cauciuc și decupat pantofi de damă

Azi la SIDOLI
Filmul evenimentelor:
Proclamarea Republicii Populare Române

ANSAMBLUL ARTISTIC
al Confederației Generale a Muncii
— — PREZINTĂ — —
Vineri 12 Martie 1948
Matineu ora 5 — Seara ora 8 la
TEATRUL NAȚIONAL
Cântecul Muncii
2 acte (7 tablouri) de balet și muzică
Direcția de scenă:
AUREL ION MAICAN și SANDU ELIAD
Interpretat de:
80 cântăreți, — 50 dansatori — 30 instrumentiști
Biletele se găsesc la Consiliul Sindical Județean, Palatul Traian (Piața Unirii)

AZI LA PHOENIX
o premieră franceză 1948
Aventura Fantastică
cu
Janny Holt și Pierre Brasseur
Complectare Jurnal O. N. C.

Azi la „SIDOLI"
un film nou maghiar
Dragostea nu-i un păcat
cu JAVOR PAL și TOLNAI KLARI

ULTIMA ORA

Schimbarea documentelor de ratificare

a tratatului de prietenie sovieto-român

BUCUREŞTI 11 — In ziua de 10 Martie 1948 d-na Ana Pauker, Ministrul Afacerilor Străine al RPR şi I. S. Kavtaradze, Ambasadorul URSS la Bucureşti, au procedat la schimbarea documentelor de ratificare ale tratatului de prietenie, colaborare şi asistenţă mutuală dintre Republica Populară Română şi Uniunea Republicilor Socialiste Sovietice încheiat la 4 Februarie 1948 la Moscova şi ratificat de către Prezidiul provizoriu al RPR la 13 Februarie 1948 iar de către Prezidiumul Sovietului Suprem al URSS la 19 Februarie 1948.

Solemnitatea a avut loc în prezenţa Prezidiului provizoriu al R.P.R.

C.G.M. şi munca voluntară

Intr'o recentă şedinţă a comitetului central C.G.M., dl. Gh. Apostol, preşedintele Confederaţiei Generale a Muncii, a vorbit despre munca voluntară care se manifestă cu atâta elan în toată ţara şi a precizat că această muncă trebue să se facă în afara orelor obişnuite de producţie.

„Munca voluntară (a spus d. Apostol) este un element nou, adaos la munca noastră de reconstrucţie".

„Această muncă voluntară trebue să se desvolte în toate colţurile ţării, dar numai pe baza unui plan.

„Pentru munca voluntară, nu putem scoate oameni din producţia obişnuită. Dacă spunem „muncă voluntară", [asta înseamnă muncă efectuată în timpul liber şi în mod benevol, de către salariaţii noştri".

Sport

C.F.R. Iaşi - Politehnica

2-2 (1-1)

Cine au fost eroii goalurilor

Eri după amează s'a disputat pe stadionul „23 August" matchul amical de football între divizionarele ieşene Politechnica şi C. F. R. Deşi feroviarii au arătat multă bunăvoinţă, rezultatul final a fost un draw: 2—2.

Primul goal este înscris de Seutaru, stopperul CFR-ului, care dela aproximativ 35 m. „împuşcă" o bombă formidabilă. 2 goaluri se face prin Cologan.

In repriza următoare, scorul e ridicat de Petrescu (Polit.). Goalul ultim este opera lui Bârsan. In prima repriză poarta feroviarilor a fost apărată de Andrioaie iar în centrul liniei de atac a funcţionat noua achiziţie Manoles.

Studenţii au utilizat o echipă cu Alexandru în poartă Popovici inter stâng (o reprivă) şi Schreirer stoper.

Toate încasările făcute, au fost vărsate Fondului Electoral al F.D.P.-ului.

ULTIMA MIŞCARE în magistratura ieşană

Următorii magistraţi din Iaşi au fost înaintaţi, permutaţi şi confirmaţi, în ultima mişcare în magistratură:

Ion A. Botez consilier la Curtea Iaşi se permută consilier pentru cauzele civile comerciale la Curtea Botoşani; Nicolae M. Miclescu consilier la Curtea Iaşi se numeşte procuror la Curtea Botoşani; Gheorghe G. Naumescu conconsilier la Curtea Iaşi se numeşte consilier pentru cauzele penale la Curtea Galaţi; Romeo Aurel G. Costescu consilier la Curtea Iaşi se permută consilier pentru cauzele civile-comerciale la Curtea Galaţi; Vasile I. Lazanu, Octav A. Hulubei, Petre R. V. Paşnicu, Sergiu I. Gobjilă şi Gheorghe Zarojan, consilieri la Curtea Iaşi, se confirmă consilieri pentru cauzele penale la aceiaşi Curte; Spiridon Sp. Frunză, procuror la Curtea Iaşi se numeşte consilier pentru cauzele penale la aceiaşi curte; Gheorghe Vasilovici şi Aurelian I. Apostol consilieri la Curtea Iaşi se confirmă consilieri pentru cauze civile-comerciale la aceiaşi curte: Petre N. Călin consilier la Curtea Iaşi se numeşte procuror la aceiaşi Curte; Traian V, Condrache şi Dan A. Antonescu procuror la Curtea Iaşi se confirmă procuror la aceiaşi Curte Gheorghe I. Dobrovici procuror la Curtea Iaşi este pus în disponibilitate.

Se va renunţa la fişele de furnizori

Ziarele anunţă că, în cadrul planului de simplificare a formalităţilor fiscale, se studiază la Ministerul de Finanţe posibilitatea desfiinţării obligaţiunii comercianţilor şi industriaşilor de a prezenta fişe de furnizori.

Din practică s'a constatat că urmărirea veniturilor fiscale se poate exercita foarte bine, fără obligativitatea prezentării fişelor de furnizori.

E vorba ca desfiinţarea acestei obligaţii să se facă curând, prin decizie ministerială.

Până la 15 Martie

Toate economatele vor fi desfiinţate

BUCUREŞTI 11.— Direcţia generală a Controlului Economic reaminteşte pe această cale că în conformitate cu decizia Nr. 5876, toate economatele urmează să fie lichidate până la data de 15 Martie a. c.

Nerespectarea obligaţiunilor impuse prin dispoziţiunile susnumitei decizii, constitue delictul de sabotare a măsurilor luate pentru dirijarea economiei naţionale, şi vor fi pedepsite conform legii pentru reprimarea speculei ilicite şi a sabotajului economic.

PIERDUT cartea de muncă Nr. 0294882 pe numele Aurelia Vezan.

O declar nulă.

Timbre poştale U. T. M.

BUCUREŞTI 11 — Cu ocazia împlinirii unui an dela înfiinţarea Uniunii Tineretului Muncitoresc, Direcţiunea Generală PTT va pune în circulaţie o emisiune specială de timbre poştale.

In noua Constituţie va trebui să fie înscris că în Republica Populară Română, toată puterea de stat emană dela popor, aparţine poporului şi este exercitată prin organe alese de popor.

(Din Manifestul-Program al Frontului Democraţiei Populare).

Tragica sinucidere a lui Ian Massarik

ministrul de externe al Cehoslovaciei

PRAGA 11.— Ian Massarik, ministrul de externe al Cehoslovaciei, şi-a pus ieri capăt zilelor, aruncându-se pe fereastră de la etajul apărtamentului ce-l ocupă în palatul Ministerului de Externe.

Până ieri, ministrul Massarik îşi îndeplinise normal atribuţiile, iar ultimul său act politic a fost un schimb de telegrame cu ministrul polon de externe, prin care saluta cu entuziasm consolidarea prieteniei ceho-polone şi întărirea democraţiei în răsăritul Europei.

Actul sinuciderei se datoreşte unei depresiuni nervoase ce s'a produs subit.

Comemorarea în parlament.

PRAGA 11. — In parlamentul Cehoslova, întrunit eri pentru prima oară dela prefacerea guvernului, s'a făcut elogiul defunctului ministrului de externe.

Scaunul ministrului de externe era împodobit cu flori care întruchipau culorile drapelului naţional.

Dl. Nosek, ministru de interne, a scos în evidenţă personalitatea lui Ian Massarik. Intelectual şi orator distins, şi-a pus talentul în serviciul democraţiei.

A făcut o strălucită carieră în diplomaţie, reprezentând timp de 12 ani patria în străinătate. După cotropirea Cehoslovaciei de către hitlerişti, Massarik preia conducerea ministerului de externe în refugiu, secondînd politica patriotică a preşedintelui Beneş.

După eliberarea patriei, Ian Massarik a continuat să conducă politica externă a Statului şi a lucrat activ la acţiunea de democratizare.

In vâltoarea ultimelor evenimente politice, Massarik a stat alături de mişcarea poporului nostru pentru îndemnarea patriei pe linia democraţiei populare.

Moartea tragică a lui Ian Massarik, e o pierdere dureroasă pentru republica cehoslovacă.

Şedinţa a fost suspendată pe cinci minute, în semn de doliu.

O comunicare oficială

PRAGA 11 Rador — Ian Masarik ministrul de externe s'a sinucis Miercuri dimineaţa aruncându-se pe fereastra reşedinţei sale oficiale din palatul Czernin din Praga,

Preşedenţia Consiliului de miniştri a dat un comunicat oficial prin care arată că ministrul Massarik suferea de câtăva vreme de tensiune nervoasă agravată în ultimele zile de insomnie.

Numeroase resturi de ţigări găsite în camera sa, dovedesc că nu a putut dormi în ultima noapte.

Depresiunea nervoasă agravându-se, pe la orele 6 dimineaţa i-a venit gândul sinuciderii.

Moartea lui Massarik înseamnă pierderea unei personalităţi care şi-a dedicat întreaga viaţă causei cehilor şi slovacilor, fiind în primele rânduri ale luptei, pentru libertatea poporului şi statului.

Poporul cehoslovac şi întreaga jume, au pierdut un mare prieten al omenirii şi un mare luptător pentru libertate.

Massarik a stat totdeauna alături de popor.

Viza livretelor militare

COMUNICAT

Toţi ofiţerii subofiţerii şi maeştrii militari de rezervă sunt obligaţi în conformitate cu Reg. Mob. Armatei, să se prezinte la Cercul Teritorial căruia aparţine, în cursul acestei luni pentru a li se face viza.

Cei ce vor contraveni prezentului comunicat, comit infracţiunea prevăzută de art. 570-571 din C.J.M.

CERCUL TERIT. IAŞI

300 studenţi ai Facultăţii de Medicină din Iaşi au lucrat ieri voluntar pe şantierele locale

In cursul după amiezii de ieri, un număr de 300 studenţi şi studente dela Facultatea de Medicină din Iaşi au lucrat voluntar pe următoarele şantiere din localitate: Piaţa Unirii, pe malul Bahluiului la punctul Podul Roş şi Hala Centrală.

Incercare de spargere a unităţii sindicale

LONDRA 11 — S'a deschis la Londra o conferinţă a unor sindicate care vor discuta Planul Marshall. Conferinţa a fost convocaăă din iniţiativs Consiliului Sindicatelor Britanice.

„Ţelul acestei conferinţe este de a târî muncitorimea pe calea distrugerii şi a mizeriei planului Marshall".

Citiţi Opinia

Sărbătorirea Prof. Dr. C. I. Parhon

doctor honoris causa al Universităţii din Praga

BUCUREŞTI 11. — Aseară a fost sărbătorit la sediul Asociaţiei Româno-Cehoslovace prof. dr. C. I. Parhon, preşedintele Prezidiului Provizoriu al Republicei Populare Române, cu ocazia alegerii d-sale ca doctor honoris causa al Universităţii din Praga.

Au fost prezenţi la această solemnitate maestrul Mihail Sadoveanu, membru în Prezidiul RPR, Traian Săvulescu ministrul Agriculturi, dr, Fişa ambasadorul Cehoslovaciei în România, prof. P. Constantinescu-Iaşi, prof. dr. Danielopolu, membrii ambasadei cehoslovace şi numeroase personalităţi din viaţa publică a ţării noastre.

In răspunsul d-sale la discursurile festive, prof. dr. C. I. Parhon, a declarat că d-sa consideră cinstea care i s'a adus, fiind ales doctor honoris causa al Universităţii din Praga, ca un „omagiu adus democraţiei şi ştiinţei româneşti".

Noua conducere a U. N. S. R.-Iaşi

In ultima şedinţă a U. N. S. R. Iaşi, s'a alcătuit noul comitet de conducere a acestei organizaţii din oraşul Iaşi.

Au fost aleşi:

Preşedinte C. Ionescu, secretar general Coca Oreste, secretar cultural Corneliu Tărtăcuţă, resp. administrativ; S. Bunea, responsabil de asistenţă; Martin Marcovici, responsabil profesional Daniliuc T., resp. sportiv: M. Vâlvoiu, resp. organizatoric, Jean Popescu, resp. cercuri judeţene: I. Cârdei, resp. B. N. S. C. (Biroul Naţional de schimburi şi călători): Traian Botez, resp. documentar: Coca Ianopol, resp. reconstrucţiei: B. Solomon.

Numărul avocaţilor admişi la Iaşi

BUCUREŞTI 11.— In Monitorul Oficial a apărut decizia prin care se fixează numărul avocaţilor din colegiile judeţene de pe tot cuprinsul ţării. In Iaşi sunt aprobaţi 125 avocaţi definitivi şi 30 stagiari.

BLOCUL APUSEAN avantgarda militară a St.-Unite

ROMA 11 — TASS transmite:

Corespondentul dela Londra al Ziarului „Messagero" descrie acordul dela Bruxeles ca un bloc defensiv chemat să oprească progresul comunismului".

Corespondentul din Paris al ziarului „Stampa" scrie că blocul militar apusean îndreptat împotriva U. R. S. S. va juca rolul de avangardă a Statelor Unite, sortit să fie sacrificat în eventualitatea unui război.

Unul din scopurile pactului militar, este încheerea unui acord asupra apărării comune a coloniilor şi un alt scop este ajutor mutual împotriva „primejdiei interne".

Ziarul „Popolo" anunţă că d. Bevin a luat contact direct cu ambasadorul italian dela Londra, Scotti, în privinţa blocului apusean.

Citiţi OPINIA

Vânzători de ziare

Se angajează în condiţiuni avantajoase

Doritorii se vor adresa la Oficiul de Difuzare

ORA 12

Anglia ameninţată de prăbuşire economică

LONDRA 11. — Făcând un raport al perspectivilor economiei naţionale britanice pe anul 1948 Sir Staford Cripps a precizat că prăbuşirea economică a Marii Britanii s'ar putea împiedica, dacă s'ar primi un masiv ajutor din Statele Unite.

In caz contrar, a declarat d-sa, numărul şomerilor din Anglia se va mări cu alte 450000 numai pe anul în curs.

Americanii continuă să înarmeze Grecia

BELGRAD 11.— Misiunea americană din Grecia a livrat guvernului monarho-fascist, două escadrile de avioane bimotoare şi două avioane şcoală.

Pe urmele traficanţilor de valută

O mare razie la Bucureşti

BUCUREŞTI 11. — O mare razie a poliţiei economice s'a făcut ieri în cartierul Bursei negre. Printre remizieri s'a iscat panică. Fiecare căuta să se ascundă şi mulţi aruncau în stradă pachete de devize.

Numeroşi remizieri au fost conduşi la Prefectura de Poliţie unde sunt anchetaţi. Insemnate valori au fost confiscate.

Situaţia agricolă bună

S'au arat 3 milioane hectare

BUCUREŞTI 11. — După datele sosite la Mininisterul Agriculturii şi Domeniilor situaţia în ţară a fost următoarea; între 1 şi 7 Martie:

Solul umed în 30 judeţe şi potrivit de umed în 20 judeţe. Starea semănăturilor de toamnă, - bună. Starea araturilor de iarnă, idem.

S'au arat 264.000 ha. care adăugate la cele de toamnă, fac un total de 2.928.000 ha. A început să sosească din URSS grâu de primăvară pentru sămânţă. Acesta se distribuie în toate judeţele.

Plenipotenţiari plecaţi la post

BUCUREŞTI 11.— Dl. Barbu Solomon ministru plenipotenţiar la Oslo, şi d. Mişa Levin prim-consilier la legaţia română din Buenos-Aires, au plecat ieri la posturile lor.

BIBLIOTECA UNIVERSITĂȚII IAȘI

ANUL 40 Nr. 451

ABONAMENTE

Lei 450 : : . . . . : 3 luni

„ 5.000 Intreprinderi, autorități pe un an

Atelierele tipografice
AȘI, Str. ȘTEFAN CEL MARE 50-52

4 Pagini 5 Lei

OPINIA

ZIAR POPULAR COTIDIAN

Sâmbătă 13 Martie 1948

Redacția și Administrația
IAȘI, STR. ȘTEFAN cel MARE Nr. 50

TELEFOANE.
Redacția. . . Nr. 1202
Administrația . . „ 2049
Serv. de noapte. . „ 2088

Director C. R. GHIULEA

Perspective economice ale Moldovei

Intr'un număr recent al ziarului „Scânteia" s'a publicat o foarte interesantă hartă economică a Romîniei.

Harta arată lămurit că regiunea petroliferă a țării noastre pornește din valea Prahovei, trece prin munții Buzăului, munții Vrancei și se întinde, neîntrerupt, în toată regiunea muntoasă a Moldovei și Bucovinei.

Se înțelege că harta aceasta trebue să fie întocmită pe baza unor serioase cercetări geologice care au dus la concluzia că subsolul masivului muntos moldovenesc adăpostește zăcăminte de petrol.

Insă, practic, nu s'au făcut forări decât în Județul Bacău,—și acelea, pe scară redusă, în condiții sărăcăcioase și cu mijloace destul de primitive, iar regiunea petroliferă Moinești, foarte puțin utilată, n'a fost dotată nici cu instalații suficiente de cale ferată pentru înlesnirea transporturilor.

Oligarhia valahă brătienistă care a avut țara în antrepriză, și-a concentrat eforturile în valea Prahovei, a făcut acolo investiții colosale în tovărășie cu capitalismul străin, și a dat mare avânt industrial Munteniei, neglijând Moldova aproape cu totul.

Dacă trusturile internaționale n'au venit ele cu capital să facă explorări și exploatări în Moldova, este că: „erau interesate să vândă mai întâi petrolul din Irak, din Persia, din colonii" (cum se exprimă „Scânteia").

Deacum înainte, sub un regim democratic, provincia noastră va avea prilej să-și pue în valoare avuțiile naturale.

Toate bogățiile subsolului, zăcămintele miniere, vor aparține Statului, ca bunuri comune ale poporului, — cum prevede Art. 6 din proectul noei Constituții.

Pe de altă parte, prin organizarea descentralizatoare a administrației și economiei publice, consiliile populare regionale vor îndruma activitatea economică locală, vor elabora și executa planuri economice vor administra bunurile și întreprinderile locale (Art. 82).

Deci, și administrația regională a Moldovei va avea competința să organizeze viața economică a provinciei noastre, să valorifice bogățiile subsolului și toate bunurile comune ale poporului moldovenesc.

Părăsirea și indiferența vechiului „regim față de Moldova vor putea fi înlocuite de un mare și rodnic avânt al vieții locale, datorită noului fel democratic de organizare structurală a țării

G.

Bine te-am găsit Port-Arthur !...

Entuziastul salut al marinarilor sovietici din flota Pacificului

Reportaj la fața locului

CUM SE SCOATE certificatul de alegător

Formalitatea este rapidă, simplă și practică

Nici nu se putea o mai limpede și mai complectă lămurire a cetățenilor din Municipiul Iași în ceeace privește distribuirea certificatelor de alegător pentru Marea Adunare Națională, alegeri cari vor avea loc Duminică 28 Martie 1948.

Susținem că înștiințările sunt perfect lămuritoare și sunt făcute prin mijloace pe cât de diferite, pe atât de eficace. Comunicatul Biroului Electoral al Primăriei se află lipit pe toate zidurile orașului, până la cele mai îndepărtate colțuri ale periferiilor. Presa locală publică zilnic programul potrivit căruia cetățenii trebuie să-și ridice cărțile de alegător. Pe de altă parte, oricine trece prin dreptul Primăriei în str. Alecsândri, ca și prin fața Serviciului Tehnic al Comunii din str. Cuza-Vodă, (cele două centre la care se împart certificatele la Iași) vede placarde mari care indică: *„Aici se distribuie certificatele de alegător cetățenilor din raza Circ. I, II și IV" la Primărie; „Aici se distribuie certificatele de alegător cetățenilor din raza Circ. III și a V-a, la Serviciul Tehnic.*

Comunicatele sunt lipite la rând atât pe zidul Primăriei cât și la Serviciul Tehnic, astfel că oricine trece pe acolo are posibilitatea să consulte pe dată dacă în aceea zi se împart cărțile de alegător celor ai căror numele de familie încep cu litera numelui său.

In birouri sunt zeci de slujbași care deservesc publicul simplu, practic, rapid, fără nici o greutate. Fiecare dintre funcționari are în sarcina sa el bararea certificatelor pentru două litere. Aceste litere sunt scrise mare, vizibil pe un carton și cartonul este pe birou chiar în fața

M. A.

(Continuare în pag. 2-a)

Comparații edificatoare

Principala sarcină pe care și-au impus-o forurile noastre economice este să reducă prețurile tuturor produselor de primă necesitate pentru gospodăriile noastre. Deși de astă toamnă până acum majoritatea prețurilor la alimente au scăzut, la unele până la o pătrime, totuși cei ce se preocupă de bunăstarea poporului nu se consideră mulțumiți. Ei iau măsuri eroice pentru ca să împingă și mai departe scăderea prețurilor. Două din asemenea măsuri au și fost anunțate: scăderea prețurilor serviciilor sociale și ale unora din produsele statului și revizuirea impozitelor ce se percep la o serie de articole de consum popular.

Pentru ca să ne dăm seama de importanța măsurilor de stat în controlul și dirijarea prețurilor și în general ce s'ar întâmpla dacă statul nu s'ar amesteca în economie, vom arăta ce se întâmplă într'o țară considerată ca foarte prosperă și care deși e condusă de „socialiști", aplică cele mai libere principii în economie. Este vorba de Canada. O țară foarte întinsă cu pământ roditor foarte mult și cu locuitori foarte puțini. De și majoritatea locuitorilor ei sunt agricultori, deci s'ar părea că exercită o profesiune mai puțin accesibilă mașinismului, progresul tehnic a pătruns în toate ramurile de activitate canadiene, adică omul de acolo într'un grad extraodinar de înalt de tehnica motorizată.

Așa stând lucrurile, am putea crede, că această țară trebuie să fie una din oazele fericirii unde oamenii să se simtă scăpați de grija zilei de mâine și în general de mizerie. Cu toate acestea nu este deloc așa — și nici nu poate fi așa — pentru că economia Canadei este cât se poate de capitalistă. Avem deaface acolo cu un capitalism reacționar cu toate veleitățile imperialiste inerente stadiului său de capacitate productivă. De și remorcată la politica economică a Statelor-Unite, tocmai pentru că face parte din Comonweal'hul englezesc foarte slăbit după război, Canada își creiază drumul economic al ei propriu, lupta sa de acăparare proprie și deci propriile sale crize economice.

Ceia ce ni s'a părut demn de comparat la noi cu starea

LUCA MATEI

(Continuare în pag. 2-a)

Legături vechi

de Mihail Sadoveanu

Prietenia între marea Uniune Sovietică și poporul român avea țără îndoială pentru țânăra noastră Republică Populară avantagii incalculabile. E un adevăr pe care îl simțim și noi și pe care timpul îl va demonstra și generațiilor viitoare. Cei care am lucrat și lucrăm pentru această îndrumare nouă a poporului nostru ne dăm seama că ce facem noi se încadrează în progresul umanității sub semnul muncii creatoare și al păcii.

Deseori, cugetând la faptele prezente, nu mă pot împiedeca de a visa la un trecut foarte îndepărtat când, daco-românii, popor nou în această parte a lumii, au venit pentru prima oară în contact cu Slavii, în epoca dramatică a marilor mișcări a semințiilor răsăritene către vestul și sudul Europei.

Istoria scrisă nu ne poate da deslușiri precise despre acea epocă obscură. Mișcarea aceea a avut ca rezultat, între altele, stabilirea către țărmul Mediteranei a Slavilor de sud. Inainte de a ajunge acolo și de a se statornici, aceste popoare au venit în contact strâns cu strămoșii părinților noștri.

In general, semințiile din epoca invaziei au între-

(Continuare în pag. 2-a)

Reeducarea profesională a invalizilor de război din Iași

Un plan de organizare a lumii IOVR. In sprijinul văduvelor din pogrom

In cursul zilei de eri a avut loc o importantă ședință a Comitetului IOVR din localitate, de față fiind delegați din cele patru sectoare ale orașului.

Ședința a fost prezidată de d. Mahiropol, asistat de d. căpitan Radu, secretarul Regionalei I. O. V. R.

Au fost luate cu acest prilej o seamă de hotărâri importante pentru lumea I.O.V.R.

S'a hotărât în primul rând încadrarea lumei I. O. V. R. în Societatea Crucea Roșie Română și ridicarea nivelului cultural și politic al tuturor membrilor.

Deasemeni, vor fi consolidate și întărite toate drepturile câștigate până în prezent prin larga înțelegere a Guvernului R. P. R.

Un birou permanent

va activa ca organ oficial de conducere în cadrul Crucei Roșii, fiind format din 2 responsabili, d-nii Mahiropol și Cogut Petru, un secretar, doi responsabili pentru educație.

Deasemeni, vor intra în acest birou doi reprezentanți ai secției juridice și unul al secției medicale.

Incadrarea IOVR-iștilor în câmpul muncii

Pentru viitor, biroul a trasat în linii mari schema unui plan de muncă în ceeace privește susținerea revendicărilor lumei IOVR.

Se va urmări o urgentare a lucrărilor de recalcularea drepturilor de pensie, și se vor face demersuri pentru achitarea la timp și integral a pensiilor.

O atenție deosebită va fi dată redresării profesionale a invalizilor precum și încadrarea lumei IOVR în câmpul muncii.

Situația văduvelor de pogrom

Un capitol special în acest sistem de organizare a fost rezervat văduvelor de pogrom și în general a victimelor prigoanei naziste vor fi apărate până la clarificarea definitivă a situației lor, prin reprezentanți de drept în comitetele de sector a I. O. V. R-ului.

Toate hotărârile de mai sus au fost luate de Comitetul provizoriu orășănesc, ales din sânul lumei IOVR din orașul nostru.

Prin căutarea unor forme cât mai bune de organizare, prin încadrarea lor în opera de muncă, ei contribuie la înflorirea Republicei Populare Române.

Programul distribuirii cărților de alegător

astăzi Vineri 12 și mâine Sâmbătă 13 Martie

Azi Vineri 12 Martie: *La Primărie (strada Alexandri)*, cetățenilor din circ. I cu literele B, C, G, I, M, P, S și Z, cetățenilor din circ. II cu literele A, C, G, J, M, P, S și Z, celor din circ. IV-a cu literele A, C, G, M, P, S și Z.

La Serviciul Tehnic (str. Cuza Vodă) celor cu literele A, C, G, H, M, P, S și Z, celor din circ. V cu literele A, D, I, M, P și S.

Mâine Sâmbătă 13 Martie:

La Primărie (strada Alexandri) celor din circ. I cu literele B, C, G, I, M, P și S, celor din circ. II-a cu literele B, C, G, M, P și S., celor din circ. IV-a cu literele A, C, G, I, M, P, S și Z.

La Serviciul Tehnic (str. Cuza Vodă) celor din circ. III-a cu literele: A, C, G, J, M, P, S, si Z, celor din circ. V-a cu literele B, E, I, M, P, S și Z.

SOARELE,
izvor de viață și lumină

Acesta este semnul cu care se prezintă în alegeri
Frontul Democrației Populare

Răsunetul culturii sovietice în masele din România

Din toată România vin știri tot mai multe care anunță prezentarea sau pregătirea de noi spectacole cu piese ruse clasice sau sovietice, editarea și răspândirea de noui cărți din literatura clasică sau sovietică, interpretarea multor lucrări și opere muzicale ale compozitorilor clasici ruși sau sovietici.

Este o dovadă că dorința însuflețită de cunoaștere a culturii sovietice nu s'a limitat și nu se limitează la capitala României, ci străbate în cele mai îndepărtate colțuri ale țării, cuprinzând mulțimile de muncitori, țărani și intelectuali de pretutindeni.

Azi poporul român, în munca sa asiduă pentru înălțarea unei țări prospere și fericite, caută și pe plan artistico-cultural opere și manifestări care să-i sprijine avântul, să-i dea o viziune limpede asupra lumii prezente și viitoare și să-l însuflețească în efortul său de construire a unei lumi noui, mai bune, mai drepte. Acest sprijin și această însuflețire, poporul român le găsește cu deosebire în operele literare, teatrale și muzicale ruse clasice și mai ales, sovietice.

Entuziasmul cu care masele populare românești îmbrățișează cultura sovietică și cea clasică rusă se vede și din faptul că ele nu se mulțumesc numai cu arta și literatura sovietică pe care le-o prezintă artiștii profesioniști. Ele singure desfășoară o importantă operă pentru cunoașterea și răspândirea acestei culturi.

Astfel, piesele ruse clasice sau sovietice nu sunt reprezentate numai de teatrele cu actori profesioniști, ci și de numeroasele trupe amatoare — sindicale sau alcătuite din elevi și studenți. Aflăm, de pildă, că numai într'un singur oraș, Târgu-Mureș, elevii dela diferite licee pregătesc numeroase spectacole cu asemenea piese. Elevii dela liceul „Papiu-Ilarian" pregătesc „Azilul de noapte" și „Copiii soarelui" de Gorki elevii Colegiului Reformat pregătesc „Puterea întunericului" de Tolstoi; Școala Normală Mixtă va juca „Dragoste simplă" după nuvela Vandei Vasilievskaia și „Liubov Iarovaia" de Treniov.

De un atare larg răsunet în mijlocul maselor românești se bucură și alte domenii ale artei și culturii popoarelor din U. R. S. S. Filmele sovietice sunt din ce în ce mai mult cerute și rulate. In întreaga țară — în afara Bucureștiului — rulează săptămânal cam 120-130 filme sovietice, care sunt vizionate de zeci și de mii de spectatori. Aceasta fără a socoti filmele prezentate la festivalurile ARLUS, sindicale, sau în ateneele populare.

In privința literaturii, datele sunt la fel de revelatoare. Numai din tipăriturile editurii „Cartea Rusă" s'au vândut în șase orașe din Ardeal, în anul 1947, un număr de 46.800 exemplare. Numărul acesta e considerabil, dacă socotim că se referă la o singură editură și doar la o singură regiune. In întreaga Românie se tipăresc și se răspândesc sute și sute de mii de cărți traduse din limbile popoarelor Uniunii Sovietice.

Datele acestea sunt o mărturie categorică a faptului că primind cu multă dragoste cultura poporului sovietic, poporul român caută să adâncească prietenia sovieto-română pe temeiul cunoșterii aprofundate a realităților sovietice.

Masele românești care în vremea regimurilor reacționare de odinioară erau ținute departe de cultura sovietică își dau tot mai mult seama că cea mai justă îndrumare ideologică și cea mai sănătoasă satisfacție artistică, ele o pot găsi în cultură sovietică. Ele s'au deprins a căuta și găsi în această cultură, un răspuns la întrebările și un sprijin avânturilor lor.

VICTOR BARON

Bibliografie

B. Kovnator: „Mama lui Lenin"

In Editura Partidului Comunist Român a apărut traducerea lucrării lui R. Kovnator: „Mama lui Lenin".

Cele 38 de pagini ale acestei broşuri conturează chipul măreţ al mamei lui Lenin, Maria Alexandrovna, chip care se înalţă ca un simbol al celei mai desăvârşite dragoste materne. Autorul arată spiritul ei progresist de care a fost călăuzită şi integritatea concepţiilor ei ideologice cărora le-a rămas credincioasă dealungul întregei sale vieţi sbuciumate. Caracteristica ei principală este că a fost nu numai o mamă bună, dar şi un adevărat prieten plin de înţelegere şi devotament pentru copii săi. Ea a fost cea dintâi care a insuflat marelui său fiu principiile binelui şi ale frumosului. Multe din trăsăturile caracterului lui Lenin: fermitate, voinţă, optimism, dragoste nemărginită pentru muncă, pentru om, au fost moştenite dela această femeie.

Educaţia raţională şi sănătoasă primită acasă dela tatăl său, Alexandr Dimitrovici Blank, un medic distins, om cu principii progresiste şi democrate, a oţelit-o pentru toată viaţa ei plină de încercări grele.

Măritată în anul 1863 cu Ilia Nicolaevici Ulianov, Maria Alexandrovna se dedică în întregime familiei şi creşterii copiilor. Cunoscând trei limbi străine, ocupându-se de muzică şi fiind o lectoare pasionată, Maria Alexandrovna a ştiut să insufle şi copiilor săi dragostea pentru artă şi literatură.

Atmosfera casei Ulianov, a făcut ca toţi copiii săi să se pătrundă de spiritul de muncă ordonată şi raţională care a caracterizat întotdeauna pe Vladimir Ilici Lenin.

Maria Alexandrovna a fost educatoarea cea mai desăvârşită a copiilor săi. O învăţătoare dela Simbirsk, care frecventa casa Ulianovilor, scria în amintirile sale despre Marla Alexandrovna: „Niciodată n'am auzit-o ridicând glasul.

Chiar şi când făcea observaţii copiilor le făcea cu surâsul pe buze. Şi ele îşi aţingeau ţelul; copiii îşi ascultau mama, o iubeau şi o respectau". In familie domnea un adevărat cult al cărţii, pornit dela amândoi părinţi.

Afară de cititul împreună şi îndrumarea în alegerea cărţilor potrivit vârstei fiecăruia dintre copii, Maria Alexandrovna încuraja şi înclinaţiile lor literare proprii.

Copiii editau o revistă săptămânală: „Sâmbătă", pe care o prezentau judecăţii părinţilor.

Adeptă a principiilor progresiste ale timpului, Maria Alexandrovna a educat şi în copiii săi acest spirit democrat. Ea însăşi dădea exemplul cel mai desăvârşit de purtare faţă de omul simplu. Ideile ei înaintate, concepţiile ei ce depăşeau nivelul general al societăţii care o înconjura, a făcut ca toţi copiii ei să se consacre luptei pentru un viitor mai bun al omenirii.

A fost o fire puternică, cu multă voinţă, pe care n'au putut-o încovoia grelele încercări ce a avut de îndurat. Prima din ele a fost moartea soţului ei în 1886, ceeace, însă a făcut-o sa muncească şi mai mult şi să lupte cu şi mai multă dârzenie ca să ajute copiilor să-şi continue studiile. Altă lovitură a fost condamnarea la moarte a celui mai mare dintre fiii săi, Alexandru, narodnic, pentru atentatul împotriva ţarului, cel mai aprig duşman al poporului. In aceste împrejurări s'a evidenţiat uriaşa putere morală pe care o poseda Maria Alexandrovna. Deşi aflase sentinţa, ea a avut puterea să o ascundă de fiica ei, care se afla şi ea în închisoare, implicată într'un proces al studenţilor revoluţionari. Chiar şi gardienii închisorii au salutat-o respectuos în clipa în care pleca, atât de maestoasă era ea în durerea ei, ea, mama a cărei dragoste nu cunoştea margini.

Pierzând pe fica sa Olga, care muri de tifos, Maria Alexandrovna se dedică cu totul copiilor rămaşi în viaţă, ajutându-i în lupta lor ilegală. Toţi făceau parte din mişcarea revoluţionară şi toţi pe rând au suferit arestări şi deportări. Ea înţelegea foarte bine aspiraţiile revoluţionare, ale copiilor ei. Soarta lor, strâns legată de cauza revoluţiei era propria ei soartă. Unui poliţist care i-a adus ştirea unei noi arestări a lui V. Lenin, Maria Alexandrovna i-a răspuns:

„Domnule, sunt mândră de fiii mei".

De Vladimir Lenin, ca de altfel de toţi copiii ei, o legau sentimente de cea mai strânsă prietenie şi înţelegere. Acest lucru se vede din corespondenţa dintre Lenin şi mama sa. Era o prietenie bazată pe dragoste şi o stimă reciprocă neasemuită.

Maria Alexandrovna Ulianova a murit în 1916, după o viaţă închinată copiilor şi cauzei revoluţionare. Lenin se găsea în acel timp în străinătate. Corespondenţa între ei sistase din cauza dificultăţilor de comunicaţie din timpul primului război mondial. Sosit la Petrograd la 16 Aprilie 1917, în toiul revoluţiei Lenin află abia atunci de moartea mamei sale.

Şi primul loc pe care l-a vizitat, după noaptea şi ziua istorică în cursul cărora a dat genialele sale îndrumări bolşevicilor şi întregii clase muncitoare în ce priveşte desvoltarea şi conducerea revoluţiei a fost mormântul mamei sale din cimitirul Volcov.

Prin viaţa şi atitudinea ei faţă de mişcarea revoluţionară, mama lui Lenin a justificat cuvintele lui Gorki despre mamă: „Izvor nesecat al vieţii triumfătoare".

Piese sovietice prezentate în România

Teatrele româneşti, atât cele oficiale cât şi cele de amatori, — sindicalişti, elevi, studenţi — prezintă piese ruse clasice sau sovietice care se bucură de un mare succes în mijlocul maselor de spectatori.

Astfel, repertoriul Teatrului Naţional din Cluj cuprinde printre alte piese, „Chestiunea rusă" şi „Aşa va fi", de Simonov.

Teatrul Maghiar din Cluj cunoaşte un nesfârşit şir de spectacole cu piesa „Insula păcii" de Evghenii Petrov. Cu această piesă, Teatrul Maghiar va da şi un ciclu de reprezentaţii la Timişoara.

La Teatrul Naţional din Iaşi se reprezintă piesa „Insula păcii" de Evghenii Petrov. S'a mai jucat „Mama" de Gorki. Deasemeni, Teatrul Poporului din Iaşi pregăteşte „Sub castanii din Praga" de K. Simonov.

Teatrul Săcuesc din Târgu-Mureş are în repertoriul său piesele „Azilul de noapte" de Gorki „Tinereţe" de Şvarkin şi „Cestiunea rusă" de K. Simonov.

In afară de aceste teatre, numeroasele ansambluri de amatori prezintă piesele într'un act de Cehov şi de autori sovietici, ca Franţuzov, Bedrov. etc.

— SPORT —

Comitetul Federal a ratificat 73 antrenori, absolvenţi ai şcolii dela ANEF

Se ştie că federaţia de football a organizat o Şcoală de Antrenuri care s'a ţinut la ANEF.

Cei cari au urmat cursurile, au dat la sfârşit examene. La acestea au reuşit 73 persoane, dintre cari 22 calificaţi — pentru Diviziile A şi B, 36 stagiari pentru B şi District 5 practicanţi, 6 din resortul militar, 3 din resortul universitar şi 1 din resortul şcolar.

S'au clasificat în primile 10 locuri următorii: 1. Andrei Bărbulescu, 2. Beffa Teodor, 3. Busuioc Dan, 4. Ion Chendreanu, 5. Ioan Chiriţescu, 6. Cosini Vintilă, 7. Ene Nic., 8. Feher Nic., 9. Feraru Alfed, 10. Grigoriu Nicolae.

Comitetul Federal a ratificat toate aceste rezultate.

Pronosticul „Opiniei", la matchul divizionar din localitate

Duminică se dispută în oraşul nostru matchul oficial de foot-ball, Politehnica U. N. S. R—CFR Galaţi.

Pronosticul nostru — Mare favorit, Politehnica U.N.S.R

Reprezentantul Sucevei la conferinţa Reg. O. S. P.

Dl. prof. Doroftei va reprezenta Suceava, la conferinţa plenară a Regionalei O. S. P.

3 tipografi participă la crossurile de Duminică

3 muncitori tipografi vor participa Duminică la cross-urile organizate în cinstea conferinţei Regionalei O.S.P. Iaşi.

In cinstea Conferinţei Regionalei OSP Iaşi

Toată rubrica noastră de sport de mâine va fi închinată în exclusivitate Conferinţei Regionalei OSP Iaşi.

Arte Grafice — Electrica la Wolley se dispută Joi după amiază

Districtul de wolley-ball a hotărît ca în pauza dintre matchurile de foot-ball de Joi (Ciocanul-ASPI şi unul districtual) să se dispute matchul amical de wolley-ball între grupările muncitoreşti: Arte Grafice—Electrica.

Un conducător al sportului ieşan, în vizită la tipografia ziarului nostru

Dl. lt. col. D. Răileanu, unul din emeriţi conducători ai sportului ieşan, a vizitat în cursul zilei de eri tipografia ziarului nostru.

D-sa s'a interesat îndeaproape de situaţia muncitorilor, îndemnându-i să facă sport cât mai mult.

Cine arbitrează matchul Politehnica-C. F. R. Galaţi

Matchul de Duminică dintre Politehnica şi C. F. R. Galaţi va fi arbitrat de eminentul cavaler al fluerului şi al sportului, d-nul Iancu Ceaureanu-Buc.

Clasamentul goal-getterilor ieşeni

Vâlvoiu—15 goaluri.
Petrescu (CFR)—9 goaluri
Nastea—6 goaluri.
Vechiu—4 goaluri.
Gologan—4 goaluri.
Bârsan—3 Râşină,
Talpă—3 Râşină.
Popovici—2 Râşină
Schreiner—2 Râşină.
Dunea—1 Râşină.
Deak—1 Râşină.
Savin—1 goal.

Ştiri artistice

„Invăţătoarea din şatră"

Unul din capod'operile filmului sovietic va rula în curând pe ecranul unui cinematograf local.

Se ştie că acest film s'a bucurat de un mare succes pe ecranele cinematografelor din străinătate.

In noua Constituţie va trebui să fie înscris că în Republica Populară Română, toată puterea de stat emană dela popor, aparţine poporului şi este exercitată prin organe alese de popor.

(Din Manifestul-Program al Frontului Democraţiei Populare).

200 candidaţi

s'au prezentat la Bucureşti la reexaminarea organizată de Ministerul Artelor pentru elevii anului de încercare la clasa de Dramă şi Comedie a Conservatorului.

Numai 70 din 200 au fost autorizaţi să-şi continue meseria actoricească.

Un exemplu elocvent!

In Italia

s'a hotărît ca filmele de artă, valoare artistică sau culturală să fie subvenţionate cu un avans de 18 la sută din restul producţiei.

La 17 Martie

va avea loc la Bucureşti premiera piesei „John Gabriel Borkman", de Ibsen, în direcţia de scenă a talentatului regisor ieşan George Dem. Loghin.

„Petrică şi lupul"

sugestivul basm simfonic al compozitorului sovietic Rokofieff va fi prezentat Duminică la Iaşi în cadrul concertului dirijat de d. Anato Vieru şi având ca povestitor pe d. N. Veniaş.

La 25 Martie

va avea loc viitoarea premieră a Teatrului Naţional din Iaşi „Femeia îndărătnica" în dir. de scenă a d-lui Marin Iorda.

Toţi sportivii Iaşului votează Soarele IZVOR DE VIAŢA ŞI LUMINA!

Cum se scoate certificatul de alegător

(*Urmare din pagina I-a*)

funcţionarului respectiv.

Formalitatea — cum am arătat — e cât se poate de simplă.

Să exemplificăm:

Astăzi Vineri 12 Martie să presupunem că un cetăţean pe nume Gheorghiu Vasile, domiciliat în strada Păcurari 124 se duce să-şi ridice cartea de alegător. Intră în biroul respectiv în imobilul Primăriei (strada Alexandri) se adresează funcţionarului care are pe birou litera G şi solicită certificatul d-sale şi a soţiei d-sale pe numele Gheorghiu Profira. Slujbaşul caută în registru şi găseşte imediat numele cetăţeanului şi a consoartei. Numărul de ordine din registru îi indică funcţionarului numărul după care găseşte pe solicitator în carnetul cu certificate.

Din acest carnet se decupează certificatul lui Gheorghiu Vasile şi a Profirei Gheorghiu, după care cetăţeanul semnează în cotor de primire. Gheorghiu trebue să indice însă dintru început domiciliul la care a fost recenzat în 1948 şi să prezinte Buletinul Biroului Populaţiei al său şi al soţiei d-sale Şi în câteva minute este în posesia certificatelor de alegător.

La fel va proceda d. Mardare Ion din str. Sărărie 12 sau Petreanu Dumitru din str. Stejar 45, care îşi scot azi Vineri, certificatele dela Serviciul Tehnic al Municipiului.

CETĂŢENI!

Nu lăsaţi pentru ultimele zile ridicarea cărţii de alegător. Scoateţi-vă certificatul în ziua şi locul anunţat.

Comparaţii edificatoare

(*Urmare din pagina I-a*)

de lucruri din Canada este măsura pe care a luat-o guvernul nostru îndată după stabilizare — adică îndată ce a fost adusă moneta la o stare normală — de a lăsa libertatea pentru agricultori să-şi vândă produsele lor, cu o măsură aproape asemănătoare a guvernului Canadian.

Este adevărat că şi la noi s'a înregistrat la început o creştere a preţurilor. Imediat după aceia însă ele au scăzut şi scad mereu. Guvernul nostru atent la cele ce se întâmplă pe piaţă, considerând că aceste scăderi de preţuri sunt simptomele revenirii la o relaţie normală între salarii şi preţuri, a ajutat conjuctura. El a înfiinţat magazinele de Stat care înregistrează şi continuă scăderea. Prin ieftenirea serviciilor sociale şi revizuirea impozitelor la articolele de mare consum, scăderea preţurilor trebuie să scadă până la limitele accesibile stării noastre de producţie.

In Canada sistemul controlului de război al preţurilor a încetat în cursul anului 1947. Rezultatul este că în timp de un an preţurile au crescut cu circa 60 la sută până'n Noembrie 1947 cu tendinţă de urcare şi cu 100 la sută faţă de 1938. Adică cetăţeanul canadian cumpără astăzi cu dolarul lui jumătate din ceia ce cumpăra în anul 1938.

Nu vom urmări care sunt împrejurările acestui fenomen în Canada. Pentru noi este plin de învăţăminte faptul pe care-l relevă însuşi autorul reportajului din revista englezească „The Economist" (Ian.-3-1948), că atâta timp cât statul Canadian a dirijat preţurile între anii 1942-1947 ele au stat pe loc şi că imediat ce s'a dat libertate economiei ele s'au ridicat la dublu. Desigur că astfel stând situaţia acolo putem prevedea şi alte dezagramente pentru consumatori şi în general pentru păturile producătoare canadiene lucru care poate face obiectul unui studiu de specialitate.

Pentru noi rămâne stabilit că, cu cât statul reuşeşte să controleze mai atent nu numai circulaţia mărfurilor şi preţurilor lor, dar şi producţia cu atâta este mai multă garanţie de continuitate în progresul tuturor, cu atâta mai mult progresele tehnice introduse în producţie servesc poporul. In sistemul economic capitalist nu există ţară destul de bogată pentru toţi locuitorii ei, pentru că cineva trebuie să plătească nu numai luxul desfrânat al clasei stăpânitoare dar şi toate greşelile ei, toate pierderile cauzate de concurenţă şi în general toate cheltuielile luptelor de hegemonie imperialistă. Şi acest cineva sunt muncitorii, ţăranii şi sclavii coloniali. Cu drept cuvânt se poate spune că locuitorii Canadei plătesc astăzi asemenea feluri de cheltuieli ale exploatatorilor lor.

In România de astăzi şi mai ales în acea de mâine, nu mai poate fi vorba de nesiguranţa valoarei venitului nostru, pentru că au fost înlăturate toate cauzele producătoare de oscilaţii de preţuri şi salarii. Noi putem sconta pe viitor numai scăderi de preţuri pentru că toate eforturile guvernului şi ale întregului popor chemat să sprijine aceste eforturi sunt îndreptate spre a utiliza în producţie unelte cât mai perfecţionate şi în general spre a organiza o producţie cât mai economic. Noi putem sconta scăderi de preţuri pentru că a fost înlăturată cea mai mare parte a speculanţilor de plus-valoare.

La 28 Martie poporul este chemat să ratifice toate măsurile luate de forţele politice ce compun Frontul Democraţiei Populare din România pentru a se ajunge la o asemenea situaţie şi de a vota programul acţiunii ce trebuie să ducă mai departe la lichidarea tuturor cauzelor sărăciei noastre şi deci de a creia condiţiunile temeinice pentru un trai din ce în ce mai bun pentru toată lumea.

Citiţi Opinia

Sărbătorirea zilei femeii la A. R. L. U. S.

Marţi 9 crt. la orele 5 d. a. a avut loc la ARLUS sărbătorirea zilei femeii. Sărbătorirea a fost onorată de prezenţa d-lui Belov, consul al Uniunii Sovietice în oraşul nostru.

Cu această ocazie, d-na dr. Zoe Caraman a ţinut o interesantă conferinţă despre viaţa marei luptătoare şi educatoare, Krupscaia.

Conferinţa a fost apoi rezumată în ruseşte de către domnişoara Bivol, directoarea căminului de studente „Olga Bancic".

A urmat apoi un bogat festival artistic. D-ra Lucia Burada a executat la pian „Serenada melancolică" de Ceaikovski, d-ra Felicia Bondar a recitat poemul lui Coca Farago „Rusoaica".

Apoi d-ra Burada a executat „Potpuriuri naţionale" de T. Burada.

D-na Ella Urmă a cântat apoi „Casânca Roşie" de Morenco şi „Cântec de leagăn" de Brailoni.

D-na Rella Ghiţescu a recitat apoi în original şi în traducere rusească poemul Magdei Isanos „Copilul meu să nu mă uiţi".

D-na Ella Urmă acompaniată fiind la pian de d-na Jeny Iţicovici a executat apoi un dans rusesc cu cuvinte de G. Lesnea şi „Privighetoarea" de Adaniev.

Atât conferinţa d-nei dr. Zoe Caraman cât şi festivalul artistic au produs o bună impresie în numerosul public din sală şi au fost răsplătite cu vii aplauze.

Legături vechi

(*Urmare din pagina I-a*)

buinţat violenţa ca să-şi facă loc şi să-şi găsească sălaş. Românii şi Slavii sunt între cei foarte puţini, poate singurii, care au stat faţă în faţă şi alături cu prietenie. E un fapt pe care e bine să-l amintim în zilele de azi. E un fapt a cărui dovadă a rămas şi durează până în timpul nostru fie în toponimia Daciei, fie în limba vorbită a poporului român.

Nu îndrăznesc a vorbi ca un filolog, deoarece meseria mea e alta. Totuşi am observat de mult că numele de ape, munţi şi anume localităţi au rămas slave, înloculnd pe cele vechi, ceeace înseamnă o lungă convieţuire. Care a fost caracterul acestei convieţuiri ne spun o seamă de cuvinte slave rămase în limba română, cuvinte caracteristice dintre care amintesc pe „prietin", „drag", „iubire", „ibovnic", „druşcă", şi altele cu acelaşi caracter de apropiată înţelegere. Pe de altă parte, deşi Românii aveau cuvintele latine în legătură cu îndeletnicirile paşnice şi cu agricultura, pe care le-au păstrat până astăzi (bou, cal, vacă, a ara, pământ, car, etc.), au primit de la prietenii de atunci o serie de alte cuvinte în legătură cu „gospodăria" şi „plugăritul", ceeace adaogă ipotezei noastre alte argumente.

Să se bage de seamă că las la o parte vocabularul în legătură cu religia. Legătura religioasă e mult mai nouă.

Am consemnat această întâlnire din trecut c'un simţimânt de plăcere, deoarece în veacuri atât de crâncene cum au fost veacurile invaziei, daco-românii şi vechii Slavi au stat unii lângă alţii tot cu prietenie şi pace.

CETĂŢENI!

RIDICAŢI-VĂ CERTIFICATELE DE ALEGĂTOR IN ZILELE ŞI LOCURILE STABILITE

FORMALITĂŢILE SUNT FOARTE SIMPLE

Citiţi „OPINIA"

INFORMAȚIUNI

— COMPUNEREA REGIONALEI MOLDOVA din direcția fondului timbrului I. O. V. R.

Printr'o decizie a Ministerului Muncii Asistenții și Asigurărilor Sociale publicată în Monitorul Oficial din 9.III 1948 s'a înființat la București direcția fondului timbrului I. O. V. R.

Această direcție înglobează 8 regionale și anume: 1) Muntenia cu reședința la București, 2) Moldova cu reședința la Iași, 3) Oltenia cu reședința la Craiova, 4) Dunărea de jos cu reședința la Galați, Ardealul de Nord cu reședința la Cluj, 6) Ardealul de Sud cu reședința la Sibiu, 7) Banat cu reședința la Timișoara și 8) Dobrogea cu reședința la Constanța. Compunerea Regionalei Moldova, Botoșani, Dorohoi, Rădăuți, Suceava, C. Lung, Iași, Baia, Neamț, Roman, Vaslui și Bacău.

— INTERZICEREA PESCUITULUI. Ministerul Agriculturii și Domeniilor a declarat zone de cruțare și bazine de reproducere a peștelui, iazurile proprietatea Spiridoniei și a Facultății Agronomie din Iași.

In aceste bălți, orice fel de pescuit este cu desăvârșire interzis dela data de 9 Martie 1948.

— Pe ziua de 10 Martie, dl. Wilhelm Svijeschi a fost chemat în funcția de impegat administrativ la Rectoratul Politehnicei „Gh. Asachi" din Iași.

— 50 la sută este procentul unic al câștigurilor la Loteria de Stat.

Din 80.000 numere emise, câștigă în mod sigur, 40.000.

Șanse principale de câștig:

Lei 10.000.000, lei 8.000.000, lei 7.000.000, lei 6.000.000, lei 5.000.000.

— COMPLECTAREA PARCULUI DE VITE. Comisiunile pentru achiziționarea de vite pentru complectarea parcului din regiunea Iași, au plecat ieri seara în Transilvania,

Din aceste comisiuni fac parte delegați ai Camerei de Agricultură, Federalei, etc.

Vor fi aduse la Iași 4000 boi, 1000 vaci, 300 cai și 4 sute tauri.

— DELA P. N. P. Marți 9 Martie crt., după o prelucrare a proectului de Constituție a R. P. R., făcută de dl. prof. C. Nicuță președintele org.. a urmat conferința d-lui conf. univ. D. Ciurea, despre: „Comuna din Paris".

D-sa începe prin a analiza mișcările muncitorești din Franța încă din 1830, 1848 ca să ajungă la 1871, anul când a fost instaurată „Comuna din Paris".

La discuții au participat dl. prof. V. Harea, d. prof, dr. C. Nicuți, etc.

D. insp. g-ral Oct. Tcaciuc secretar general al org. Iași, dă cetire unui număr de 80 noi adeziuni.

Dl. Aurel I. Loghin secretarul secției de Presă și Documentare, face o expunere asupra activității P.N.P. org. Iași din săptămâna trecută.

— DELA PRFECTURA DE JUDEȚ. Funcționarii Prefecturii de Județ au colectat suma de 18713 lei pentru fondul necesar alegerilor dela 28 Martie 1948.

— ASIMILAREA INDRUMĂTORILOR JUDEȚENI. Ministerul Educației Naționale a dat o decizie prin care îndrumătorii Județeni și de sectoare pentru activitatea cultural-educativă, au fost asimilați cu inspectorii pentru învățământul secundar.

— ALFABETIZAREA IN JUDEȚ. Prefectura de județ a pus în vedere tuturor pretorilor și primarilor din regiunea Iașilor, să dea întregul concurs pentru asigurarea condițiilor de funcționare a școlilor de alfabetizare.

Deasemeni, să se ia măsuri pentru încadrarea tuturor factorilor responsabili, în acțiunea de predare a noțiunilor de scris, cetit și socotit.

—Loteria de Stat aduce la cunoștința generală următoarele:

Din pricina unor dificultăți tehnice difuzarea iozurilor originale ale Loterici de Stat, în pilcuri închise a fost desființată.

Prețul iozurilor se achită imediat după cumpărarea fracțiunii respective la sediile colectorilor preferați.

Pentru satisfacerea cererii de iozuri tot mai crescândă, ghișeele Administrațiilor Financiare, Percepțiilor Fiscale, Oficiilor Poștale din Capitală și Provincie, cum și Oficiul de Loterie al Casei de Economii și Cecuri Poștale, țin la dispoziția publicului amator, iozurile Loteriei de Stat.

Planul actual de tragere oferă câștiguri în proporție de 50 la sută din emisiunea lansată la Loteria 42-a.

Complectarea listelor de plată ale asiguraților

Casa Asigurărilor Sociale aduce la cunoștința tuturor întreprinderilor că pe viitor, listele de plată ale asiguraților ce vor fi depuse, vor trebui să fie complectate la toate rubricile de pe formulare.

Complectările sunt necesare atât pentru verificarea în orice moment a drepturilor ce se cuvin salariaților, cât și pentru o bună evidență a situației din întreprinderi.

D-na și d-nul MOISE DASCALU

au plăcerea a anunța nașterea primului lor fiu

MOREL

Ceremonia rituală va avea loc Duminică 14 Martie 1948, ora 3 p. m. în locuința d-lor din strada Tătărași Nr. 54, și invită rudele și cunoscuții a lua parte.

Aceasta ține loc oricărei alte invitațiuni.

Recensământul fiscal al clădirilor din Iași

începe la 1 Aprilie 1948

La 1 Aprilie 1948 începe recensământul fiscal pentru perioada 1948 53 a proprietăților clădite.

Comisiile de recensământ fiscal vor fi formate din: un delegat al fiscului desemnat de Ministerul de Finanțe, un asesor popular .desemnat de primul președinte al Tribunalului, dintre asesorii populari aleși pentru vreuna din instanțele în circumscripția cărora urmează să funcționeze comisiunea de recensământ, doi delegați, doi delegați ai contribuabililor, unul din partea proprietarilor și altul din partea chiriașilor.

Hotărârile se vor lua cu majoritatea de voturi, iar în caz de paritate, votul președintelui comisiunii este hotărâtor.

Comisiunele de recensământ vor stabili pentru fiecare imobil sau apartament, valoarea locativă, prin evaluare directă în comparație cu imobilele similare din vecinătate.

Valoarea locativă imobilelor se va stabili pe baza următoarelor elemente:

a) valoarea locativă din anul 1942-43, b) chiriile normale stabilite de comisiile de arbitri pe timpul 15 August 1947—23 Aprilie 1948, c) prețul mijlociu de vânzare la care se socotește o dobândă de 6 la sută.

Procesele verbale încheiate de comisiunile de recensământ, vor cuprinde numai valoarea locativă, destinația imobilului, sau apartamentului și profesia locatarului.

Impotriva procesului verbal se vor putea exercita căile de atac prevăzute de codul de procedură fiscală.

Inventarierea averii mobile a Casei Asigurărilor Sociale

Conform deciziei C sei Centrale, au început la toate oficiile C. A, S. din Iași și din raza inspectoratului Iași, lucrările de inventariere a averii mobile.

Comisii speciale au plecat la toate oficiile din județ.

In conformitate cu dipozițiile date, lucrările vor fi sfârșite până la data de 25 Martie a. c,

Carnet polițienesc

Spargere îndrăzneață

O îndrăzneață spargere a fost înregistrată în comuna Holboca jud. Iași, în cursul nopții de 10 spre 11 Martie crt.

Răufăcători rămași necunoscuți, s'au introdus prin spargerea unei uși în locuința plot. major Huluță Gh., sustrăgându-i suma de 32,000 lei, îmbrăcăminte și un aparat de radio. Interesant este că, deși dormea într'o cameră alăturată, păgubașul n'a auzit nici un zgomot suspect.

Comandantul Legiunii de jandarmi Iași, căp. M. Mihailescu, a ordonat investigații pe tot cuprinsul județului.

Comerciant trimis în judecată

In cursul zilei de eri organele poliției administrative din Chestura Iași au încheiat acte de trimitere în judecată comerciantului Aron Glikman, proprietarul cârciumei „La șapte gâște" din str. I. C. Brătianu 60,

Acesta se face vinovat de faptul de acordarea protecției pentru exercitarea prostituției. Tot odată a fost trimisă în judecată și individa Vera Niță din str. Moldovei, 7 pentru faptul de contravenție la legea sanitară.

Acuzat de furt

Organele polițienești din gara Iași au reținut în interesul cercetărilor pe individul Tănase Ioan din strada Moara de vânt 14. Acesta a fost oprit de detectivul M. Ciornei, în timp ce încerca să expedieze la Bacău bicicleta cu Nr. 24 Iași provenită din furt.

Cazul este cercetat de comisarul D. Vasiliu șeful biroului de circulatie din Chestura Iași.

Furt de vite

Locuitorul Mihăiță N-lai din comuna Tomești a reclamat Legiunii de jandarmi Iași că în cursul nopții de 9 spre 10 Martie, autori necunoscuți i-au furat prin spargerea grajdului două vaci.

Răufăcătorii au operat ioată vara, deoarece în preajma alabil au otrăvit câinii sătenilor. Jandarmii din postul respectiv au întreprins cercetări întrucât acesta este al patrulea furt de vite înregistrat în ultima săptămână în județ.

Sporirea jafurilor în tramvaie

D-na Savin Elena din str. Misai 57, a reclamat circ. IV poliție că în cursul zilei de eri, autori rămași neidentificați i-au sustras în tramvaiul de Păcurari-Socola portmoneul cu acte și bani.

O reclamație similară a fost introdusă de elevul Mitru Virgil din str. Păcurari 26, căruia i s'a furat în același tramvai, portmoneul cu acte.

Reconstrucția sediului U. N. S. R.

In cadrul programului de reconstrucție al sediului UNSR-ului, etajul doi al fostului hotel Continental trebue refăcut, s'au format echipe voluntare studențești și munca a început într'un ritm rapid spre realizarea planului.

La 10 Martie, o echipă compusă din 50 studenți ai anului V Medicină grupați în 2 grupe sub conducerea studenților Romanescu și Vasilovici au prestat 4 ore de muncă voluntară, timp întrebuințat la dărâmarea a doi pereți și curățirea etajului doi de cărămizi.

S'au distins în munca lor studenții: Zaharescu Teofil, Marioara Gruia, Zabolotnic C-tin, Sanda Marinescu, Țuturman Medeea, Rucinsky Stanislau, Untură Anatolie și Grünberg Monel.

Munca aceasta voluntară se adaogă astfel la activitatea studenților pentru reconstrucția țării.

Angajarea personalului casnic

Oficiului de muncă, plasare și îndrumare aduce la cunoștința celor care au personal casnic și de serviciu că, sunt obligați a prefecta actele de angajamente ce le au cu personalul.

Formalitățile sunt simple iar nexecutarea lor atrage după sine grave sancțiuni legale.

După o plealabilă vizită medicală ce va fi efectuată de serviciul medical al C.A.S. la care va fi supus salariatul el se va prezenta împreună cu patronul respectiv la Sediul Oficiului Muncii din strada Lăpușneanu 49 unde vor fi complectate formularele de angajament.

Vizita medicală la Casa Asigurărilor Sociale va fi efectuată pe baza cărții de muncă.

PIERDUT buletinul populației pe numele Ichim Mercur Tg. Frumos. Îl declar nul.

PIERDUT foaia circulație Nr. 335 Iași pentru bicicletă pe numele Sorin Helman str. Palat 31. O declar nulă.

AGRICULTORI

Insămânțați terenurile Dvs. cu semințe selecționate de legume furaje și flori varietăți superioare, dela renumita Casă de încredere

Semințeria Agricola

Alter Michel și Gh. Hagieff (diplomă de aur)

—Iași Piața Halei Nr. 10 Tel. 1585—

Rugăm faceți comanda din timp. Liste de prețuri gratuite la cerere

CETĂȚENI!

RIDICAȚI-VĂ CERTIFICATELE DE ALEGĂTOR IN ZILELE ȘI LOCURILE STABILITE

FORMALITĂȚILE SUNT FOARTE SIMPLE

Abonați-vă la OPINIA

SINDICATUL FUNCȚIONARILOR PARTICULARI—IAȘI

Toți funcționarii particulari din Sindicatul nostru care doresc a face parte din orchestra în curs de formare, sau a face sport (Volley, gimnastică, etc.) sunt invitați a lua contact cu tov. S. Ampel, reprezentantul secției Muzică și Sport.

Informații la Sindicat între orele 18—19 în fiecare seară.

Secretariatul

SE CAUTA

zilnic funcționari și funcționare Deci atât Dvs. cât și copii Dvs., pot învăța în foarte scurt timp și convenabil fie DACTILOGRAFIA (mașina de scris), fie STENOGRAFIA, CONTABILITATEA CORESPONDENȚA, LUCRARI DE BIROU sau LIMBI STRAINE, ca Engleza. Rusa, Franceza, Germana.

Se eliberează DIPLOMĂ.

Se scrie, se copiază și se TRADUCE orice acte, coresdondență, literatură, etc. în și din toate limbile.

Se multiplică CURSURI pentru d-nii STUDENȚI în ori câte exemplare la o mașina speciala de multiplicat.

Inscrierea la orice oră din zi la: ȘCOALA DE STENODACTILOGRAFIE din strada MUZELOR Nr. 9 (vis-a-vis de Liceul Oltea Doamna).

DOCTOR

S. A. DAVID

Boli Interne și de COPII, BOLI DE FEMEI

Venerice, Sifilis

Blenoragia vindecă radical în 9 ore. (penicilină)

Iași. Str. Costache Negri 5 (colț Elena Doamna)

Cons. 8—12 dim. și 2—9 seara

COMUNITATEA EVREILOR IAȘI

ANUNȚ

Se aduce la cunoștința tuturor evreilor din raza județului Iași, că în conformitate cu dispozițiile Federației Uniunilor de Comunități Evreești nici o cerere nu va fi primită spre rezolvare la Comunitate și Instituțiile pendinte dacă nu va fi însoțită de actul de cetățenie română.

Se atrage în mod special atenția că nici un evreu nu va putea obține cota de azimă rituală fixată de către Federație dacă nu va prezenta actul de cetățenie.

Cei ce nu posedă asemenea acte sunt invitați să se prezinte de urgență la serviciul nostru contencios pentru a li se face din timp formele legale.

AZI LA PHOENIX

O premieră franceză 1948

Aventura Fantastică

cu

Janny Holt și Pierre Brasseur

Complectare Jurnal O. N. C.

Azi la „SIDOLI"

un film nou maghiar

Dragostea nu-i un păcat

cu JAVOR PAL și TOLNAI KLARI

Programul de azi la Trianon

O iubire tragică!

Un film zguduitor!

LUMINI și UMBRE

O excepțională realizare maghiară 1947

PREMIERA

LUNI LA CAPITOL

ANSAMBLUL ARTISTIC

al Confederației Generale a Muncii

— — PREZINTA — —

Astăzi Vineri 12 Martie

Matineu ora 5 — Seara ora 8 la

TEATRUL NAȚIONAL

Cântecul Muncii

2 acte (7 tablouri) de balet și muzică

Direcția de scenă:

AUREL ION MAICAN și SANDU ELIAD

Interpretat de:

80 cântăreți, — 50 dansatori — 30 instrumentiști

Biletele se găsesc la Consiliul Sindical Județean, Palatul Traian (Piața Unirii)

Azi la SIDOLI

Filmul evenimentelor:

Proclamarea Republicii Populare Române

Filarmonica de Stat „MOLDOVA"

Sala TEATRULUI NAȚIONAL

Duminică 14 Martie 1948

ora 11 dimineață precis

al 16-lea Concert Simfonic

Dirijor: Dl. ANATOL VIERU București

Povestitor: Dl. N. VENIAȘ dela Teatrul Național Iași

PROGRAM:

1. Mozart: Uvertura la Nunta lui Figaro
2. Haydn: Simfonia în Re major („Cimpoiul")
3. Prokofieff: Petrică și Lupul, Basm Simfonic în primă audiție. Povestitor Dl. N. Veniaș
4. Beethowen: Uvertura la Egmont

Prezentarea programului Prof. C. GEORGESCU

Prețul locurilor: lei 80, 60, 50, 40 plus taxele legale

Intrarea publicului în timpul concertului este strict interzisă

Azi la SIDOLI

DEPUNEREA JURAMANTULUI Prezidiului Republicii Populare Române

ULTIMA ORA

O îndrumare practică
a învăţământului de toate gradele
-- Infiinţarea învăţământului preşcolar.
-- Democratizarea şcolii.
-- Inlesniri pentru corpul didactic.

Lucrările pentru definitivarea reformei învăţământului se apropie de sfârşit.

Câteva dintre aspectele de bază ale reformei au fost făcute cunoscute de către d-l ministru Gh. Vasilichi într'un interview publicat în ultimul număr al revistei „STUDENTUL ROMÂN".

După cum reiese din declaraţiile d-lui ministru Gh. Vasilichi, reforma va atinge toate gradele de învăţământ, începând cu învăţământul preşcolar dela 3—7 ani, învăţământul popular compus din cel primar şi gimnazial unic, învăţământul secundar, cel universitar, precum şi institutele superioare de cercetări ştiinţifice.

Licee industriale, agricole, cooperatiste etc.

Pentru a se soluţiona marele desechilibru dintre învăţământul practic şi învăţământul teoretic, spre care se îndreaptă mereu importante contigente de tineri şi care la vârsta de 18-19 ani ajung simpli „posesori de diplome" fără să-şi fi însuşit nici o meserie, reforma învăţământului va prevedea înfiinţarea, pe lângă cele existente, a unui mare număr de licee industriale, agricole, sanitare, administrative, cooperatiste, etc. iar pe de altă parte va stăvili prin severe măsuri de selecţionare accesul tinerilor în liceele pur teoretice.

Toate categoriile de licee noui ce se vor înfiinţa sunt menite să dea ţării cadrele tehnice medii în toate sectoarele vieţii de stat şi particulare, iar diplomele ce se vor da de către aceste licee vor fi egale în drepturi cu cele ale liceelor teoretice.

Lucrul acesta — spune d. ministru Gh. Vasilichi „va influenţa în bine învăţământul nostru superior, întrucât aici vor veni şi vor fi admişi oameni cu o mare experienţă practică căpătată în învăţământul secundar".

Cum se va face democratizarea şcoalei

In ceeace priveşte problema democratizării învăţământului, ea se va face printr'o serie de transformări de mare amploare.

O parte dintre aceste transformări au devenit realitate prin admiterea unui număr mare de muncitori, fii de muncitori şi ţărani, în şcoli şi facultăţi.

Democratizarea se va face deasemeni prin aplicarea taxelor proporţionale care dă celor săraci posibilitatea să înveţe, prin stimularea colaborării dintre Ministerul Educaţiei Naţionale, profesori, studenţi, elevi şi părinţi prin sprijinul efectiv ce se va acorda asistenţei studenţilor şi elevilor. care urmează să fie preluată în întregime de minister.

Inbunătăţirea vieţii corpului didactic

Roforma învăţământului prevede mari înlesniri acordate profesorimei şi învăţătorimei, atât în munca lor cât şi în posibilităţile de viaţă.

„Vom căuta, cum arată d. Ministru Gh. Vasilichi, în special să îmbunătăţim condiţiile de viaţă ale corpului nostru didactic de toate gradele, care duce o viaţă destul de grea. Vom căuta să înmulţim bibliotecile unde să poată studia şi face cercetări, cantinele unde să poată mânca cu un preţ modest, casele de odihnă unde să petreacă o vacanţă binemeritată, etc.

Toate aceste măsuri precum şi însăşi reforma învăţământului depind de buna stare materială a întregului popor şi de felul în care se va aplica planul de producţie al guvernului în toate sectoarele vieţii de stat şi particulare.

Prezentarea scrisorilor de acreditare
de către trimişii Statelor-Unite şi Marii Britanii la Bucureşti

BUCUREŞTI 12. — Cancelaria Prezidiului provizoriu R. P. R. anunţă că eri 11 Martie ora 12, Dl. Rudolf Shoenfeld, Ministrul Statelor Unite la Bucureşti şi-a prezentat noile scrisori de acreditare.

La ora 13, şi-a prezentat noile scrisori de acreditare dl. Adrian Holman, Ministrul Marei Britanii la Bucureşti.

Scrisorile au fost remise Excelenţei Sale Prof. C. I. Parhon Preşedintele Prezidiumului provizoriu al R. P. R., în prezenţa membrilor Prezidiului, şi a d-nei Ana Pauker, Ministru de Externe.

Colegiul farmaceutic al Jud. Iaşi

CONVOCARE

Toţi farmaciştii proprietari şi salariaţi din oraşul şi Judeţul Iaşi, sunt convocaţi la o consfătuire profesională, care va avea loc Duminica 14 Martie a. c. ora 11 dimineaţa la sediul Sindicatului Sanitar din str. Ştefan cel Mare 4. Vor lua parte :

Dl. Ionel Pucerea, preşedintele colegiului general Bucureşti.

Dr. Emil Puşcariu director în Ministerul Sănătăţii.

Dl. farm. Leon Zisu din partea Uniunii Sindicatelor Sanitare.

Dl. farm. Lary Lazarovici din partea OAF şi dl. dr. Victor Rotenberg delegatul ARLUS cercul farmacişti, Bucureşti.

Prezenţa obligatorie.

Comitetul

Noile cartele de alimente

La Oficiul Economic Iudeţean au sosit din Bucureşti cartelele de alimente pe trimestrul Apri'-Mai-Iunie 1948.

Aceste cartele vor fi distribuite populaţiei la sfârşitul acestei luni.

Prelungirea distribuirii zahărului

Oficiul Economic Judeţean anunţă că, distribuirea zahărului în oraş şi judeţ pe lunile Ianuarie, Februarie şi Martie se prelungeşte până la 20 Martie 1948.

Peste 2000 oameni au murit la Tokio
intoxicându-se cu făină alterată

TOKIO 12. — Tass transmite :

In ultimele trei săptămâni, ziarele din Tokio au anunţat aproape zilnic intoxicaţii în massă ale populaţiei japoneze cu alimente americane, în special cu făină de soia. Aceste alimente au fost trimise din U.S.A. ca „Ajutor" pentru poporul japonez.

Populaţia marilor oraşe a suferit cel mai mult depe urma acestor intoxicaţii. La 26 Februarie s'au înregistrat otrăviri în massă în toate districtele oraşului Tokio. Conform cifrelor oficiale, în această zi 1.810 persoane se aflau în stare extrem de gravă, iar 5 persoane au murit.

Există toate motivele de a se crede că numărul real al victimelor depăşeşte cifrele oficiale, deoarece autorităţile americane fac tot posibilul pentru a bagateliza această calamitate.

Ziariştii japonezi afirmă că peste 2.000 persoane au murit la Tokio, în urma consumării alimentelor americane. Ziarele anunţă că 23.000 tone de făină alterată se găsesc în depozitele japoneze.

Funeraliile naţionale lui Ian Massarik

PRAGA 12 — Inmormântarea regretatului ministru de externe Ian Massarik va avea loc Sâmbătă după amiază.

Guvernul a hotărât să se facă funeraliile naţionale.

* * *

Din toate capitalele lumii sosesc telegrame de condoleanţe.

Citiţi „OPINIA"

O. N. U. a hotărît
egalizarea în drepturi a femeilor şi barbaţilor

NEW-YORK 12 Rador — Cu o majoritate covârşitoare, cuprinzând Uniunea Sovietică Bielorusia şi Polonia, Consiliul economic şi social al ONU a adoptat rezoluţia prin care se cere statelor membre ale naţiunilor unite să aplice principiile chartei privitoare la drepturile egale la salarii pentru muncitorii bărbaţi şi femei.

Imbunătăţirea regimului de pensii în Asig. Sociale

BUCUREŞTI 12. — (Agerpress). Regimului de pensii al Casei Asigurărilor Sociale, i s'au adus importante îmbunătăţiri.

Printre altele se prevede că membrii caselor miniere cotizând una mie săptămâni indiferent dacă au întrerupt cotizaţia, la un moment dat au drept la pensie chiar dacă nu au cotizat la fondul comuo două sute săptămâni cum se cerea înainte.

Văduvele de asiguraţi au dreptul la pensie dacă au împlinit cinzeci şi şapte de ani şi nu au nici-o îndeletnicire.

Sinuciderea unui inginer

BOTOŞANI 12. — Inginerul Gh. Bârsa, şeful Ocolului agricol Ştefăneşti, a fost găsit într'o cameră de hotel sbătându-se între viaţă şi moarte,

Transportat la spital, a încetat din viaţă după câteva ore. Cercetările au stabilit, că nefericitul s'a sinucis cu sodă caustică. Motivul actului disperat ar fi unele neînţelegeri familiare.

ALIANŢĂ militară occidentală

BRUXELLES 12 — In ciuda faptului că delegaţii la Conferinţa celor cinci ţin numai şedinţe secrete, agenţiile de presă britanice şi americane au putut afla care sunt ultimele chestiuni discutate în aceste şedinţe.

Astfel, Agenţia „Associated Press" arată că dacă în ceeace priveşte latura economică a conferinţei, progresele nu sunt satisfăcătoare, negociatorii britanici, francezi şi ai ţărilor din Benelux (Belgia, Olanda şi Luxemburg au transformat Marţi seara viitoarea lor uniune occidentală într'o alianţă militară în cinci".

Cu toată desmintirea d-lui Van Langenhove, şeful delegaţiei belgiene, cercurile de presă din Bruxelles continuă să considere ca întemeiată ştirea dată de „Associated Press" după care cele cinci ţări participante au solicitat sprijinul militar al Statelor Unite pentru alianţa lor.

Un nou oficiu industrial

BUCUREŞTI 12. — Comisia Ministerială a hotărît înfiinţarea unui Oficiu Industrial al metalurgiei prelucrătoare.

Administrator unic la Astra Română

BUCUREŞTI 12 — Comisia Ministerială de Redresare Economică şi Stabilizare Monetară a numit pe d. inginer Gh, Ghimpu, administrator unic la Astra Moreni.

UN MESAJ
al femeilor Spaniole

Cu prilejul zilei internaţionale a femei, Uniunea Femeilor Antifasciste din Spania a adresat un mesaj tuturor femeilor din lume, chemându-le la luptă împotriva reacţiunii de pretutindeni, pentru a instaura o viaţă mai bună în toate colţurile lumii.

Vânzători de ziare
Se angajează în condiţiuni avantajoase

Doritorii se vor adresa la Oficiul de Difuzare

O descindere

Suntem informaţi că la liceul industrial de băeţi Iaşi a avut loc o descindere în legătură cu nişte saci de grâu şi făină.

Inspectoratul regional şcolar s'a sezizat de acest fapt?

In caz afirmativ care sunt rezultatele ?

ORA 12

Sediul Agenţiei Evreeşti din Ierusalim anuncat în aer
Peste 100 de victime. Amestecul suspect al unui automobil american

IERVSALIM 12 (Rador) — O mare explozie s'a produs la Cartierul General al Agenţiei Evreeşti din Ierusalim care a sguduit casele pe o distanţă de mai mulţi kilometri. O coloană groasă de fum şi flăcări s'a ridicat către cer. Se crede că printre victime se află şi mulţi funcţionari ai Agenţiei.

Cele câteva camioane care se aflau în incinta curţii au făcut explozie şi nu se cunoaşte încă numărul exact al morţilor.

Până acum au fost scoşi de sub dărâmături douăzeci de morţi.

Se află că explozibilele au fost aruncate în curtea Agenţiei Evreeşti dintr'un automocil purtând drapelul american.

In cercurile evreeşti circulă svonul că ar fi implicat şi un englez care se afla în apropierea automobilului.

* * *

LONDRA 12. — O violentă explozie s'a produs la sediul Agenţiei Evreeşti din Ierusalim, în condiţii încă nelămurite.

Faptul e pus în legătură cu un automobil american condus de un şofer arab. Şoferul era cunoscut de oamenii din gardă, aşa că l-au lăsat să treacă.

Autorităţile americane pretind că automobilul ar fi fost furat din garaj cu o zi înainte.

In momentul exploziei, circa 500 persoane lucrau în localul Agenţiei.

In primul moment, au fost scoşi de sub dărâmături 11 morţi şi 89 răniţi. Se crede că numărul victimelor e mult mai mare.

* * *

LONDRA 12.— Cu prilejul unui atac arab pe şoseau Haiffa, a intervenit armata britanică.

Un soldat britanic a fost ucis şi 6 răniţi.

Dezertări din armata engleză

LONDRA 12. Rador. — Un purtător de cuvânt al autorităţilor britanice din Palestina a declarat că în cursul acestui an au dezertat din forţele armatei engleze din Palestina, peste 3000 soldaţi şi ofiţeri.

* * *

LONDRA 12.— In camera Comunelor au început desbaterile în legătură cu situaţia din Palestina.

Ministrul Coloniilor a arătat că trupele engleze care se vor găsi în Palestina după 15 Maiu 1948, vor fi în situaţia trupelor aflate pe teritoriu străin. Deasemeni a mai arătat că o lichidare a bunurilor aflate în posesia guvernului palestinian, nu se va putea face decât mult după data de 15 Mai crt.

Stagiu obligator la ţară
pentru tinerii magistraţi

BUCUREŞTI 12. Agerpres — Ministerul Justiţiei a întocmit un decret prin care se aduc modificări legii de organizare judecătorească între altele, decretul prevede că judecătorii şi procurorii numiţi după 1 Martie 1948 nu vor mai putea fi înaintaţi dacă nu au împlinit un stagiu efectiv de doi ani la o judecătorie rurală.

O delegaţie romînă
la comemorarea revoluţiei maghiare

BUCUREŞTI 12. — O delegaţie română, alcătuită din d-nii Ştefan Voitec, Octav Livezianu, Miron Constantinescu şi P. Constantinescu-Iaşi, va pleca la Buda-Pesta unde va reprezenta Republica Populară Română la serbările centenarului revoluţiei din Ungaria.

* * *

MOSCOVA 12 — Mareşalul Voroşilov pleacă la Budapesta pentru a participa în numele URSS la comemorarea revoluţiei maghiare din 1848.

PIERDUT buletinul populaţiei şi livretul militar pe numele Popescu Gheorghe Satul Dorobanţi Com. Aroneanu jud. Iaşi.

In veci nemângâiaţi : Dri Eugenia Nubert soţie, d-ri Sofie şi Petru Balmuş copii, cu Beby nepoată şi familiile înrudite anunţă cu durere parastasul de 3 luni al dragului şi bunului

Doctor Grigore Nubert

Slujba religioasă se va oficia la cimitirul Eternitate Duminică 14 Martie ora 11 a. m.

COMITETUL DE SPRIJINIRE AL INSTITUTULUI DE SURDO-MUŢI DIN IAŞI

Sâmbătă 13 Martie 1948

ora 9 va avea loc

BALUL PRIMAVERII

în saloanele **Cercului Subofiţerilor** din Iaşi strada Lascar Catargi 68

Bufet, distracţii, surprize, tombolă.

Orchestra : Toma Suru-Sigaly
Diseur : Antonovici Anatolie

BIBLIOTECA UNIVERSITĂȚII - IAȘI

ANUL 40 — Nr. 452

ABONAMENTE

Lei 450 . . . . . 3 luni

. 5.000 Intreprinderi, autorități pe un an

Atelierele tipografice
AȘI, Str. ȘTEFAN CEL MARE 50-52

4 Pagini 5 Lei

OPINIA

ZIAR POPULAR COTIDIAN

Duminică 1 Martie 1948

Redacția și Administrația
IAȘI, STR. ȘTEFAN cel MARE Nr. 50

TELEFOANE
Redacția. . . Nr. 1202
Administrația . . „ 2049
Serv. de noapte. . . „ 2098

Director C. R. GHIULEA

Statul, în slujba poporului

Se certa, dăunăzi, un cetățean cu un reprezentant al forței publice.

După un scurt schimb de cuvinte care puteau lăsa impresia unei discuții ce se va desfășura până la urmă furtunos, cetățeanul pe un ton neașteptat de calm i-a spus: te rog nu mă face să te compar cu vechii funcționari pe care îi *urâsc* din tot sufletul...

Cu ușurință vei găsi mii de cetățenii care își vor aduce aminte acelaș lucru despre funcționarii de ală dată. Fiecare dintre ei, îți va povesti cu lux de amănunte — după durere — despre venalitatea percepторului, despre mojicia comisarilor, despre bruta de „curcan", despre șeful de post, indolența șefului de birou, indolența gradatului. Despre fiecare în parte îți va înșira cetățeanul, nu fapte imaginare, ci lucruri adevărate, trăite și suferite. Și nimeni nu va găsi nici o circumstanță atenuantă, chiar dacă nu cunoaște cauzele mai adânci ale atitudinii unora sau a altuia. El știe că vechiul reprezentant al autorității era un suflet de câine, că nesocotea omul, l-a umilit, l-a batjocorit.

Toți urâsc vechiul aparat de stat și acest lucru se vede când înșiră vre'o amintire neplăcută.

A fost anul trecut la noi, un bătrânel, îngreuiat sub povara anilor și a greutăților să ceară să scrie împotriva unei funcționare din subordinele lui Alexandrini, care își bate joc de el, când trebuie să-i plătească pensia. „Parcă n'ar fi om, nu are suflet, o slugă netrebnică", așa își vărsă năduful bietul pensionar. E inutil să subliniem cât de justificată și de dreaptă era această mânie. Pentrucă și jandarmul, percepторul, sergentul, funcționarul, directorul de liceu, au împrumutat din mentalitatea asupritoare a stăpânilor. Cu șira spinării mereu încovoiată în fața celor de sus, ei nu își dădeau seama că erau transformați în câini de pază a propriilor lor dușmani, că deveneau uneltele lor turbate. Prefăcuți în servi ai intereselor clasei dominante nu vedeau că atât

IOANA CĂPĂȚÂNĂ

Continuare în pagina 2-a

SOARELE,
izvor de viață și lumină

Acesta este semnul cu care se prezintă în alegeri
Frontul Democrației Populare

Cum au salvat forțele democrate locuitorii județului Iași de calamitățile războiului

120 cantine în care s'au servit 3.607.050 mese. Problema aprovizionărilor. Ajutorul dat moldovenilor de popoarele prietene. Date și cifre edificatoare

...Și după ce trecuse războiul nici piatră peste piatră nu rămăsese. Ruinele peste tot își întindeau înfiorător tepra. Bogăția ogoarelor călcată de mașini monstruase și pământurile, șoselele semănate cu mine s'au transformat în cimitire de fierărie veche.

Oamenii înebuniți de bombardamente și fugă, slăbiți și saraci ca legendarul Iov ajunseseră.

Au viețuit o iarnă grea în gropi de pământ fără lumânare și fără pâine. Fundcă cei din Capitală care cârmuiau atunci treburile țării, socotiseră că oamenilor acestora nu li se cade nici măcar un opaiț care să le lumineze bordeiul. Îndrăzniseră doar să puie stăpânire pe pământul pe care de veacuri moși din moșii lor cu sudoarea și sângele lor îl hrăniseră. Avuseseră doar curajul să se împotrivească stăpânirii și să alunge din satele lor jandarmii care ascultau porunca boerilor și-i cravașau ca pe câini, jandarmii care o viață i-a jăcmănit de bunuri și le-au batjocorit sufletul și omenia. Și trebuiau să se stingă de foame, de murdărie, să se stingă ca niște „răzvrătiți" ce erau.

Numai că treburile n'au mers după voia mai marilor. Poporului întreg îi se deschisese spre Răsărit o ușă mare și dinspre acolo sufla un vânt puternic de libertate care-l împrospătase. Și mai marii au trebuit să lase cârmuirea pe seama norodului.

Cârmuirea nouă

nu le-a trimis sătenilor istoviți și săraciți din părțile noastre jandarmi care să-i înjure și să-i biciuiască cu biciu împletit.

Cârmuirea nouă le-a consfințit oamenilor stăpânirea pământului trudit de dânșii și a început să le trimeată și grâne și gaz.

Așteptau plugarii acum primăvara să scormonească ogoarele lor și să înceapă viață nouă.

Și primăvara a venit cu nadejdi multe ca întotdeauna. Țaranii au eșit la câmp, Munca era groaznică. Pământul era bătut de tancuri, tăiat de baraje de sârmă ghimpată, de șanțuri adânci, presărat de mine. Oamenii nu s'au dat bătuți. Au muncit, eroic au muncit. Mulți au căzut uciși de mine uitate. Au căzut pentru pâine,

Dar într'o țară ca aceea pe care ne-au lăsat-o moștenire cârmuirile trecute, omul nu poate fi încă deasupra vremurilor. Și vremurile îi erau potrivnice. Soarele ardea mai puternic ca oricând. Buzele pământului crăpaseră și cerșeau sărutul ud al Cerului neîndurător.

Fântânile secaseră și vitele își întindeau gâtejurile, amețite. Firile verzi se uscaseră iar toamna oamenii n'aveau de încărcat în care nici un pumn de cenușă. Femeele boceau desnădăjduite bobul neîmplinit.

Iarna a venit cu foamete, cu viscole taioase, cu geruri cum de mult nu apucaseră bătrânii. Oamenii se hrăneau cu mămăligă de ciulini culeși pe marginea șanțurilor, copiii se prăpădeau.

Jalea cuprinsese orașul. Desculți și flămânzi plecaseră mulți într'aiurea să-și încerce norocul.

Ce înseamnă democrație adevărată

La cârma țării se aflau

I. LUCREȚIU

Continuare în pagina 2-a

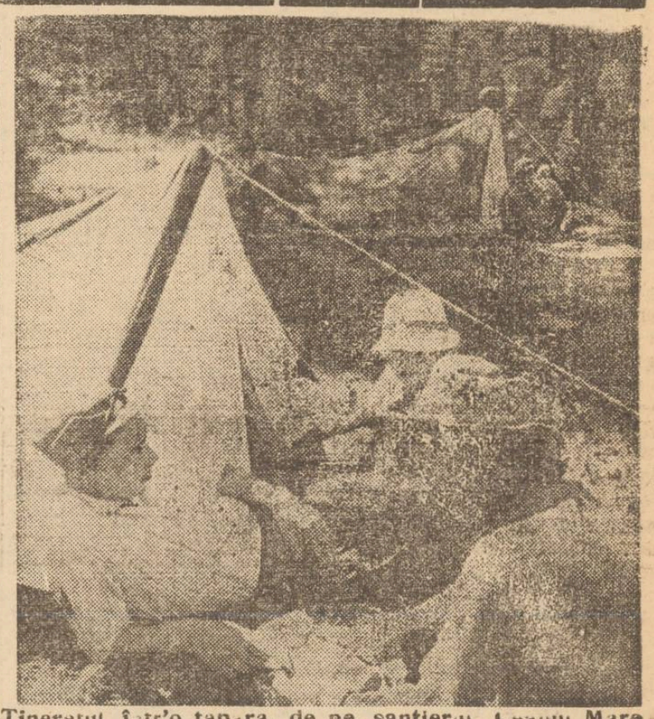

Tineretul într'o tabără de pe șantierul Canalul Mare

Odinioară și astăzi

Alegerile, odinioară, în regatul românesc al moșierilor, bancherilor și politicienilor afaceriști...

Ce însemnau ele? Ce aspect social prezintau?

Erau o povară și pentru candidați și pentru alegători.

Candidatul trebuia să-și tocmească o clientelă specializată în agentura electorală și să cheltuească o groază de parale cu plata agenților, cu deplasările, cu corupera elementelor inconștiente etc. Pentrucă politica atunci nu era o mișcare de convingere și de idei, ci o meserie pentru plasament și înstărire.

După asemenea „alegeri" care oglindeau în bună parte voința aparatului administrativ și a organelor de coercițiune (poliție și jandarmi), alesul avea grija principală să-și refacă echilibrul financiar. Și astfel înflorea afacerismul ca o însușire intrinsecă a sistemului politic.

Cunoscând mecanismul și decepționat de repetate ori corpul electoral rămânea indiferent la agitația politicienilor, păstra o rezervă ostentativă și abea venea la vot' din silă. Deaceia a trebuit să se introducă atunci, în lege, clauza obligativității votului.

Astăzi, în republica populară, înfățișarea e fundamental schimbată.

Se manifestă un rar elan cetățenesc, la orașe și sate, al organizațiilor profesionale, al tineretului, al femeilor, al militarilor și chiar al elevilor nevrâstnici.

Toată lumea se avântă, din proprie inițiativă, în campania electorală. Toată lumea discută ideile și analizează programele. Toată lumea contribue bănește, benevol, pentru sprijinirea acțiunii propagandistice.

Atâta interes sincer, atâta entuziasm cetățenesc, nu s'a mai înregistrat în țara noastră.

E o dovadă netăgăduită că masele populare se simt solidare cu regimul nou pe care-l consideră regimul lor firesc; că sunt puternic animate de ideologia nouă; că sunt antrenate activ în acțiunea de transformare a societății, pentru a hărăzi tuturor o viață mai bună.

Iată aspectul luminos al alegerilor de astăzi, în contrast total cu artificialitatea electorală a vechiului politicianism.

R.

La 20 Martie

Incep în localitate operațiunile de marcare a obiectelor prețioase

Ce taxe se percep

In conformitate cu decizia Comisiei Ministeriale pentru redresarea economică și stabilizarea monetară, toți acei care posedă obiecte confecționate în total sau în parte din aur, platină, sau argint care nu sunt investite cu marca de control a Statului, sunt obligați ca până la 30 Iunie 1948, să le prezinte spre marcare.

In Iași operațiile vor începe la 20 Martie.

Depunerea obiectelor pentru marcare, în afară de cele de platină sau aur mai mici de 1 gram, obiectele de argint mai mici de 10 grame, verighetele, lucrări dentare, instrumente științifice și decorațiuni conferite de guvernele străine care sunt exceptate, se va face prin cereri timbrate în care se va specifica atât numărul și felul obiectelor depuse cât și caracteristicele acestora, spre a ușura identificarea la restituire.

Nu trebuesc prezentate la control obiectele de metal comune aurite, argintate sau platinate și cele placate cu aur, platină sau argint sau cele a căror titluri pentru aur sunt mai mici ca 583 la sută și 75 la sută pentru argint.

Taxele de analiză și marcare sunt:

Pentru obiectele de platină 40 lei de gram, aur 20 lei gramul, argint 2 lei de gram, ceasornicul de platina de buzunar 2000 lei, iar ceie de mână 1600 lei, ceas de buzunar 1200 lei iar de mâna 800 lei, ceas de argint de mână 400 lei.

Pedepsele pentru cei care nu se prezintă la marcare sunt de 4-12 ani închisoare corecțională, amendă și confiscarea obiectului ilegal deținut.

Campania agricolă în regiunea Iașilor începe la 15 Martie

Campania arăturilor și a însămânțărilor de primăvară încep în regiunea Iașilor pe ziua de 15 Martie crt.

In vederea stabilirii ultimilor măsuri de pregătire, a avut loc eri la Prefectura de Județ o importantă conferință, a Comandamentului Județean de însămânțări, la care au participat dnii: I. Motronea, secretarul organizației Iași PMR, subprefect Ion Pricâ, Damian Cocimaru, Vasile Condrea, Hrimiuc și toți pretorii din Județ.

S'a făcut o dare de seamă asupra cantităților de semințe programate pentru județul Iași, după care s'a hotărât o mobilizare a tuturor forțelor — oameni și atelaje — pentru buna reușită a campaniei.

Pe întreg cuprinsul județului, munca se va desfășura planificat.

Programul distribuirii certificatelor de alegător

azi Sâmbătă 13 și mâine Duminică 14 Martie

Azi Sâmbătă 13 Martie se distribuie certificatele de alegător după următorul program:

La Primărie cetățenilor din circ. I cu literele B, C, G, I, M, P și S; cetățenilor din circ. II-a cu literele B, C, G, K, M. P, S, cetățenilor din circ. IV-a cu literele A, C, G, J, M, P, S, Z.

La Serviciul Tehnic (str. Cuza-Vodă) cetățenilor din circ. III-a cu literele A, C, G, J, M, P, S, Z, celor din circ. V-a cu literele B, E, I, M, P, S, Z.

Mâine, Duminică 14 Martie:

La Primărie cetățenilor din circ. I cu literele B, C, G, J, K, M, P, S: celor din circ. II-a cu literele B, C, G, L, N, P, S; celor din circ. IV-a cu literele B, C, G, K, M, P, S.

La Serviciul Tehnic (str. Cuza-Vodă) cetățenilor din circ, III cu literele B, C, G, K, M, P, S, celor din circ. V-a cu literele B, F, I, M, S și Z.

Cetățeni!

Ridicați-vă certificatele de alegător în locurile și zilele stabilite pentru fiecare din voi.

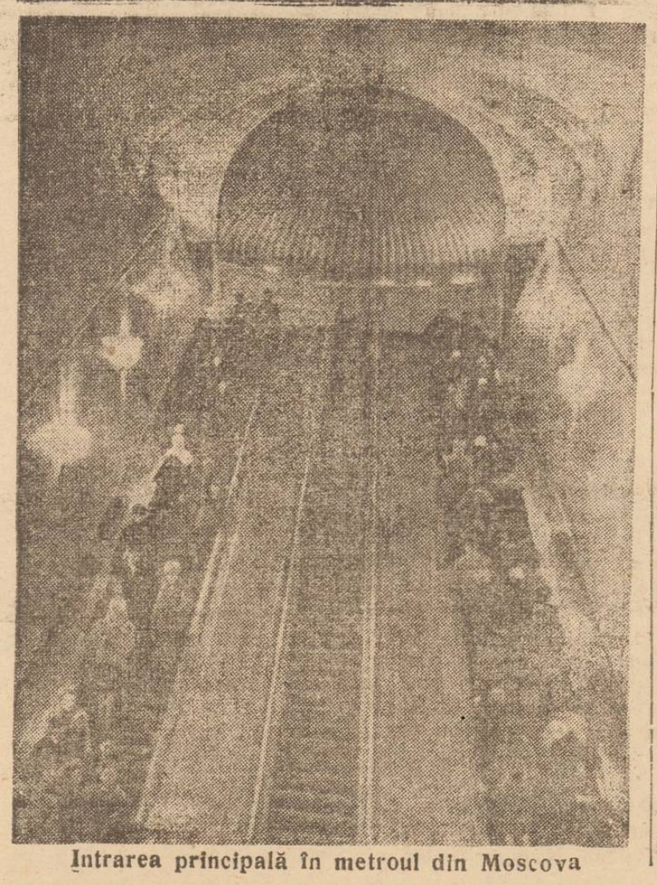

Intrarea principală în metroul din Moscova

Tuberculoza pielei

(Lupus vulgaris)

de dr. V. COSTEA

Fără îndoială că toată lumea a auzit de boala numită de popor atac sau oftică și care nu-i altceva decât tuberculoza plamânilor. Bi de la un timp încoace oamenii au început să vorbească și de microbul acestei boli adică de bacilul tuberculozei, bacilul Koch.

In ultima vreme Sindicatul Sanitar din Iași a pornit o adevărată campanie prin presă, conferințe, ziare de perete, etc., împotriva tuberculozei pulmonare atrăgând atenția asupra mijloacelor de profilaxie și de tratament. Dar noi nu trebue să ne închipuim că bacilul lui Koch se desvoltă numai și numai în plămâni. Tot așa de bine acest microb poate să atace și alte organe cum ar fi pielea, ganglionii, meningele, oasele, rinichii, etc.

Una din formele de tuberculoză ale pielei care se întâlnește destul de des la noi, se cheamă *Lupus Vulgaris*. Această denumire latinească care vrea să însemne mușcătură de lup, exprimă foarte bine caracterele mutilante ale bolii. Ceeace face însă ca lupusul să iasă din rândul bolilor obișnuite e faptul că leziunile se ivesc mai cu seamă în regiunea feții care se deformează oribil. Nu-i greu să ne imaginăm starea sufletească a unui om care se vede cuprins de o boală care-i mănâncă, încetul cu încetul, nasul, buzele, urechile, obrajii și împotriva căreia mijloacele medicale s'au dovedit de atâtea ori nefolositoare. Ceea ce dădea însă posibilitatea ca lupusul să se întindă și să reziste la tratament era faptul că bolnavul se prezenta la medic, în majoritatea cazurilor, târziu de tot adică atunci când boala căpăta rădăcini trainice și nu mai putea fi tratată decât forte anevoe.

Poate s'ar părea ciudat ca un om care se vede prins în ghiarele unei boli care-l desfigurează, să nu ceară cât mai grabnic îngrijirea medicului. Și cu toate acestea, în țara noastră mai ales, lucrurile se petrec, de cele mai dese ori, în acest fel! Oamenii noștri se îngrijesc mai mult de animalele domestice decât de ei înșiși. Și dacă

Continuare în pagina 2

— SPORT —

Regionala O. S. P. Iași în doi ani de activitate și realizări

Au trecut doi ani de când O.S.P.-ul a căpătat ființă legală, doi ani de mari realizări în slujba poporului, pentru răspândirea sportului în marile masse ale tineretului. Și meritul O.S.P-ului este cu atât mai mare cu cât a reușit ca într'un interval relativ scurt, să dea o nouă viață mișcării sportive din țara noastră,

Conferința de mâine a Regionalei O.S.P.-Iași coincide în mod fericit cu aniversarea a doi ani dela înființarea Organizației Sportului Popular. In preajma acestei conferințe, se cuvine să trecem în revistă—în linii mari bineînțeles — realizările multiple ale Regionalei.

Până în anul 1945, Martie, nu exista decât...un singur district de foot-ball în toată regionala. Acesta era la Iași. Prin legea Nr. 935 din 7 Martie 1946 ia ființă în mod legal Organizația Sportului Popular, din inițiativa și cu sprijinul neprecupețit al guvernului Dr. P. Groza.

Se trece la muncă constructivă. Roadele nu se lasă mult așteptate. In fabrici muncitorimea își călea trupurile în orele libere pe terenul de sport. Ziua muncii, 1 Mai 1947 a adus consacrarea noului sport românesc.

Azi, în cuprinsul Regionalei O.S.P. Iași există: Patru districte de foot-ball (Iași-Botoșani-Radăuți-Suceava)

Un district de atletism, la Iași.

Un district de wolley, la Iași.

Un centru aeronautic, la Iași.

O ligă de sky la Vatra Dornei cu două districte: Vatra Dornei și Iași.

Grupări sportive

Sindicale	—12
Universitare	— 2
Rural-Urbane	—16
Școlare	—22
Militare	— 6

Peste câtva timp va lua ființă un district de football la Vaslui.

In cuprinsul Regionalei O. S. P. se găsesc următoarele echipe care participă la competiția campionatului Div. B. Seria II: Politechnica Iași, CFR Iași, Dinamo-Suceava, ARLUS-Bacău și Danubiana Roman.

S'a dat o mare desvoltare pugilismului, în așa fel încât Iașul are 2 finaliști la campionatele naționale.

Wolley-ballul și-a găsit în sfârșit prilejul ideal de afirmare prin disputarea campionatului districtual, la care iau parte numeroase echipe,

Tennisul de massă a căpătat de asemeni noui aderenți promovându-se elemente capabile și încurajându-se pe cele tinere.

Dealtfel, orașul Iași este câștigătorul Zonei de Est.

Dar șirul realizărilor nu se va opri aici. Mai sunt multe de făcut.

Și Regionala OSP Iași luptă pentruca sportul să devină un bun accesibil tuturor, un instrument pus în slujba masselor. Cu prilejul conferinței de mâine, trimitem și noi un cald și vibrant salut acelora care reprezintă cheia promovării sportului popular din Moldova.

IONEL ȘTIRU

Reg. OSP Iași va amenaja 8 terenuri de wolley-ball

In preajma Conferinței de mâine, Regionala O.S.P. Iași își ia un lăudabil angajament care merită a fi consemnat în aceste coloane:

In fața Universității, se vor amenaja 8 terenuri de wolley-ball, toate, prin muncă voluntară.

Wolley-ball-ul a căpătat o mare desvoltare pe întreg cuprinsul regionalei O. S. P. Iași

Mari premii în bani și diplome acordate crossiștilor

Pentru a se încuraja tinerele elemente, Regionala O. S.P va răsplăti pe primii clasați prin diplome și premii în bani. Astfel, seniorilor (fete și băieți) li se vor da următoarele premii: I — 500 lei, II — 300 lei, III — 200 lei.

Iar juniorilor: I — 300 lei, II — 200 lei, III — 100 lei.

Foot-ball-ul a devenit sportul masselor muncitorești

Programul conferinței Regionalei O.S.P. Iași, de mâine

Ora 8,30.

In sala ARLUS, darea de seamă a comitetelor județene O.S.P. și a regionalei O.S.P. Iași.

Conferința d-lui av. O. Cidere despre: „Valoarea educativă a sportului în URSS".

Ora 11.

Programul festiv. Scurte cuvântări ale șefilor de autorități și a delegaților, în cadrul căreia se va aniversa doi ani de existență a Organizației Sportului Popular.

Ora 12,30.

Cross băieți (seniori și juniori): Pd. Roș-Palat-ARLUS.

Cross fete (seniori și juniori): Cișmeaua Pac.-ARLUS.

Orele 14-18.

La Parcul Sportiv „23 August": 2 matchuri de football și unul de wolley-bal.

500 tineri iau mâine startul la crossurile organizate în cinstea Conferinței Regionale O. S. P. Iași

Ziua de mâine va fi în mod neîndoios o mare biruință a atletismului moldovean. La crossurile organizate cu prilejul conferinței Regionalei O. S. P. Iași, vor lua startul nu mai puțin de 500 tineri muncitori, elevi și studenți. Va fi, poate cea mai emoționantă, pagină din istoria atletismului din această urbe, momentul când va fi dată plecarea torentului imens de tinerețe, revărsată abundent pe străzile bătrânului Iași. Sutele de concurenți scăldați în lumina soarelui primăvăratec vor da un aspect nou — dar care de acum înainte se va repeta cu intensitate — străzilor centrale. Fiindcă vor fi mulți. Pentrucă massa întreagă a tineretului trebuie antrenată la aceste populare întreceri. Nu vor lipsi nici începătorii.

Toți sportivii care simt atracție pentru atletism își dau întâlnire la ora 12,13 la punctele inițial stabilite: Astfel vor participa: 200 eleve, 30 studente, 50 sindicaliste, 150 elevi și 40 studenți.

8 reprezentanți ai provinciei, la conferința Reg. OSP Iași

La conferința Regionalei OSP Iași, participă delegați ai următoarelor orașe: Vaslui, Huși, Suceava, Rădăuți, Câmpu Lung, Dorohoiu, Botoșani și bineînțeles Iași.

Sportivii Iașului votează Soarele

Cum au salvat forțele democrate locuitorii județului Iași de calamitățile războiului

(Continuare din pagina I-a)

însă oameni ridicați din acest popor. In sfatul țării fuseseră trimiși luptători pentru binele norodului. Pe toți aceștia îi durea durerile celor în suferință. Ii durea să vadă mizeria în care se sbate poporul. Ii durea să vadă cum se prăpădește capitalul biologic al neamului nostru tocmai acum când zorile unei vieți noui se arătau la orizont.

Aleșii poporului nu și-au pus însă cenușă în cap și n'au început să bocească. Ci au început să lucreze zi și noapte, fără nici o precupețire în această direcție.

Au pus mai întâiu bazele Comitetului de ajutorare a regiunilor secetoase și au mobilizat în acțiunea lor tot ceeace a simțit și gândit omenește din cuprinsul acestei țări. S'a strâns recolta din regiunile excedentare s'au înjghebat chete, și înspre Moldova în ometot, spre oamenii aceștia fl mânzi, desculți, fără o cămașă pe ei, au început să fie trimise ajutoare masive.

Forțele democratice n'aveau alt obectiv decât acesta: salvarea Moldovenilor.

120 de cantine

In tot cuprinsul județului au fost înjghebate cantine unde să soarbă o ciorbă caldă și să îmbuce un codru de mămăligă flămânzii, nevoiașii nevoilor toate. 120 de cantine au fost înființate în județul Iași în care s'au servit 3.607.050 mese.

O sută de aceasta se împărțea sătenilor în mod gratuit malaiu. Sarcinele acestea apăsau pe umerii forțelor democratice, care erau obligate să ducă o luptă înverșunată împotriva reacțiunii din lăuntrul și dinafara guvernului care sabotau prin orice mijloc aceasta operă națională.

De unde se strângeau alimentele

Aprovizionarea cu alimente presupunea o muncă intensă de lămurire a sătenilor din regiunele excedentare, o muncă intensă de lămurire a cetățenilor a căror venituri le permitea în acele vremuri să ducă o viață suportabilă. Munca a fost dusă de C. A. R. S. sprijinit de forțele democratice. Nu trebue să se uite că acest comitet de ajutoare a regiunilor secetoase luase naștere din inițiativa d-lui ministru T. Georgescu și că avea ca președinte activ pe d. Mihail Sadoveanu, din Inaltul Prezidium Provizoriu al Republicei Populare Române.

Și nu trebue să se mai uite un lucru: în ajutorul nostru au sărit atunci toate popoarele prietene. Ne-au venit în ajutor Uniunea Sovietică, Bulgaria, Ceho-Slovacia, Jugo-Slavia, Ungaria și Polonia. Ne-au ajutat masiv cu cereale, cu legume, cu zahăr vecinii noștrii fiindcă forțele democratice din guvern constituie garanția unei amiciții reale, garanția unei dorinți ferme de a apăra și consolida pacea în acest sector. Ne-au mai ajutat forțele progresiste ale Franței. Citim în Nr. 847 al „României Libere" un pasagiu reprodus dintr'un articol-apel publicat de Roland Diquelon în l'„Humanité":

„Nenorocirea Moldovei trebue să provoace în Franța gesturi largi de solidaritate. Trebuiesc bani, medicamente și încălțăminte, îmbrăcăminte călduroasă, mâncare pentru copiii și țăranii din Moldova. Timpul presează. Trebue lucrat imediat. Pentru ajutorarea copiilor victime ale secetei din Moldova s'a constituit la Paris un comitet franco-român în rue Vezelay 16".

(Despre alte realizări în numărul viitor)

Statul la slujba poporului

(Urmare din pag. I-a)

ei cât și instituțiile în care lucrau, acumulau tot disprețul și dușmănia fățișă a poporului. Iar sufletul slugii decădea în fiecare zi, devenind din ce în ce mai mușcător, pentru a-și menține astfel grațiile „șefului" și fărâmiturile de pâine.

Multe însă s'au schimbat de atunci, în țara noastră, deși sunt numai trei ani.

Trei ani, cât trei decenii, poate cât secole.

Și pentru a ajunge, ca azi să vorbim de un aparat de Stat, de o nouă autoritate a trebuit să se reducă la neant puterea economică a spoliatorilor poporului. In modul acesta a putut fi smuls din mâinile lor Statul. Adică în locul Statului în folosul spoliatorilor și în dauna celor mulți, Stat care avea nevoie ca o armată să-l apere împotriva poporului, să se instaureze un Stat și cu un aparat de Stat, care să fie expresia celor ce muncesc și să apere nevoile și interesele poporului.

Astăzi, jandarmul, comisarul, sergentul, subofițerul, ofițerul, funcționarul, directorul de serviciu până la cel mai umil funcționar, trebue să vegheze ca cele înfăptuite de popor să se desfășoare în cea mai perfectă ordine, conform cu interesele și dorințele majorității zdrobitoare a maselor populare. Pentrucă așa cum spune d. Gheorghe Gheorghiu-Dej *„Statul nostru nu mai poate fi privit drept unealtă de exploatare și asuprire a celor ce muncesc".*

Astfel aparatul de Stat din aparat de constrângere, teroare, banditism și umilință e astăzi un aparat care apără massele producătoare împotriva exploatatorilor. Iată dece relațiile între cetățean și aparatul de Stat s'au schimbat sau trebuie să se schimbe în mod definitiv. Pentrucă nouă nu ne este indiferent cum își face datoria cei ce trebuie să lupte pentru apărarea cuceririlor noastre în orice domeniu al muncii.

Nouă nu trebuie să ne fie indiferente greutățile pe care le întâmpină cei ce gospodăresc sau apără urbea noastră, casa noastră. Organele Statului trebuie să simtă că au un permanent control, al maselor, dar și că se pot bizui pe ajutorul lor.

Succesele sau insuccesele aparatului de Stat sunt și ale noastre intrucât el este un aliat al poporului.

„Petrică și lupul"

Un basm muzical în primă audiție la Iași

In concertul simfonic din Duminica aceasta, publicul nostru moldovenesc va avea prilejul de a asculta în prima audiție dela Iași una dintre cele mai cunoscute piese ale compozitorului sovietic Serghei Prokofieff.

Precum se știe, Prokofieff este unul din cei mai cunoscuți compozitori sovietici. Piesa pe care o vom asculta Duminică, basmul simfonic „Petrică și lupul", a fost scrisă în anul 1936. Ulterior, în întreaga Uniune Sovietică și în străinatatate unde compozitorul a întreprins nenumărate turnee, piesa „Petrică și lupul" a repurtat mari succese datorită faptului că ea întrunește calitatea de a fi agreabila și instructivă din punct de vedere muzical și totodată reprezentativă pentru stilul atât de personal al lui Prokofieff.

In București a fost executată recent, de câteva ori fiind primită cu entuziasm de public.

D-l. Anatol Vieru, dirijorul din această săptămână al Filarmonicei noastre, în dorința de a oferi publicului un program nou și totodată substanțial, va prezenta această frumoasă piesă de Prokofieff, în primă audiție.

„Petrică și lupul", este ilustrarea prin muzica a unui basm. Un povestitor, narează textul basmului și fiecare moment caracteristic, fiecare acțiune, fiecare personaj este ilustrat muzical de verva și talentul portretistic al lui Prokofieff.

Fiecare personagiu este ilustrat printr'o temă proprie, la câte un instrument.

Petrică este ilustrat prin viori „Bunicul" prin fagot „pisica" prin clarinet „rațoiul" prin oboi, „păsărica" de flaut, „lupul" de corn.

In muzică personagiile se ciocnesc prin împletirea temelor ce reprezintă pe fiecare personagiu în parte.

In total, debitarea povestirii și desfășurarea muzicală a piesei, se îmbină dând impresia coherentă, bine conturată a unui basm cu nuanțe hazlii.

La Iași. „povestitorul", solist al orchestrii, va fi apreciatul, bine cunoscutul nostru actor, dl. Nicolae Venias.

Tuberculoza pielei

(Urmare din pag. I-a)

am socoti lucrurile în strictalor realitate, am vedea că până la un punct această atitudine în fața vieții are o oarecare explicație.

Oamenii sunt strâns legați în existența lor—cel puțin până acum—de aceste viețuitoare. Deaceea boala boului, a vacii, a calului, etc., e mai de seamă decât cea a membrilor de familie.

Dar pe lângă această nepăsare, mai mult sau mai puțin justificată, nu trebuie să uitam că oamenii dela noi cred mai degrabă în vrăjitori și'n babe decât în medici. Se înțelege că în modul acesta se pierde timpul cel mai prielnic pentru aplicarea tratamentului dela începutul bolii.

Dar chiar dacă am presupune că bolnavul ar cere îngrijirea medicală din primul moment, tot ne lovim de o serie de greutăți care sunt în strânsă legătură cu durata lungă a tratamentului.

Clinica de boli de piele și sifilis din Iași a arătat în decursul timpului, prin numeroase rapoarte de ordin profilactic și curativ, nevoia înființării unor spitale speciale de turbeculoza pielei.

Pentru a preciza lucrurile, menționăm câteva intervenții oficiale făcute în această direcție de conducătorii din urmă ai susnumitei clinici.

Astfel, în Mai 1910, profesorul G. Demetriade a propus la al XIV-lea Congres al asociației generale a medicilor din țară, înființarea unui senatoriu de turbeculoză a pielei la Bârnova cu obligația de a da personal, îngrijiri gratuite bolnavilor.

Deasemeni în 1935, la Congresul de turbeculoză ținută în Iași, Clinica dermato-sifiligrafică a cerut prin reprezentanții ei, profesorul E. Mironescu și actualul profesor Dl. Dr. Gh. Nastase, locuri în mare și paturi de spitalizare pentru tuberculoza cutanată.

Fără îndoială că în urma acestei acțiuni s'a produs o oarecare ameliorare a situației însă în general, lucrurile au rămas, în mare măsură, ca mai înainte.

Cu alte cuvinte, în momentul de față problema profilaxiei și tratamentului tuberculozei cutanate se pune cu aceiași acuitate. Dar dacă așa stau lucrurile pentru cele mai multe forme de tuberăuloză a pielei, nu tot așa se mai prezintă astăzi situația când e vorba de lupusul vulgar.

Intr'adevăr, în ultimii ani, știința a ajuns să descopere leacul acestei boli de o rezistență proverbială la tratament și socotită aproape incurabilă. — Este vorba de metoda *Charpy* adică de administrarea pe gură a vitaminei D 2 asociată cu injecții de calciu. In felul acesta lupusul se vindecă în câteva luni fără ca bolnavii să se mai interneze în spital. Dacă luăm în seama faptului că statul nu mai este obligat în momentul de față să facă cheltuieli cu spitalizarea lupicilor, ne dăm seama ușor de foiosul imens al acestui tratament.

Ca să se facem o idee de timpul de spitalizare pe care îl necesita lupusul până acum, e de ajuns să menționăm cazul unui bolnav care a stat în clinica dermato-sifiligrafică din Iași, în repetate randuri, timp de 10 ani fără ca să se poată vindeca complect.

După cum vedem, astăzi chestiunea îngrijirei lupusului vulgar se limitează la administrarea vitaminei D 2 care constitue tratamentul radical al bolii.

Din cele expuse mai sus, rezultă că autoritatea sanitara superioară actuală trebue să-și îndrepta neaparat atenția asupra aceatui medicament și să-l difuzeze cât mai grabnic și mai intens în toate instituțiile care tratează lupusul vulgar.

In ceeace privește educarea medicală a maselor, e de datoria noastră de a îndemna oamenii ca să arate medicului ori de câte ori ie apar pe față și cu deosebire la nări, bube care rod pielea și n'au nici o tendință de vindecare.

Citiți OPINIA

SE CAUTA

zilnic funcționari și funcționare. Deci atât Dvs. cât și copii Dvs., pot învăța în foarte scurt timp și convenabil fie DACTILOGRAFIA (mașina de scris), fie STENOGRAFIA, CONTABILITATEA CORESPONDENȚA, LUCRARI DE BIROU sau LIMBI STRAINE, ca Engleza, Rusa, Franceza, Germana.

Se eliberează DIPLOMA.

Se scrie, se copiază și se TRADUCE orice acte, coresdondență, literatura, etc. in și din toate limbile.

Se multiplică CURSURI pentru d-nii STUDENȚI în ori câte exemplare la o mașină specială de multiplicat.

Inscrierea la orice oră din zi la: ȘCOALA DE STENO-DACTILOGRAFIE din strada MUZELOR Nr. 9 (vis-a-vis de Liceul Oltea Doamna).

DE VÂNZARE Vie întindere 5 hectare, viță nobilă și 6 jum. hectare teren arabil cu isvoare, bun pentru grădinărie, situat la Copou șoseaua Iași-Breazu. A se adresa d-nei Gross str. Laacar Catargiu 74.

Alegerile din 28 Martie

Unde vor vota alegătorii
din raza Circ. Judecătoriei I Urban Iaşi

Biroul Electoral al Circumscripţiei Judeţului Iaşi a dat o publicaţie prin care alegătorii Iaşului sunt repartizaţi pe secţiuni de votare pentru alegerile din 28 Martie 1948.

In numărul de azi publicăm ordinea de vot la Circa I Judecătoriei Urbană Iaşi urmând ca în numerile viitoare să publicăm ordinea de votare la celelalte Circumscripţii.

Circumscripţia Judecătoriei I Urbană Iaşi

La Secţiunea I-a, cu sediul în localul Şcoalei Primare „Al. Lambrior" din Iaşi, str. Ing. Ada Marinescul vor vota cetăţenii înscrişi în listele electorale, domiciliaţi în raza Circumscripţiei III poliţienească, al căror nume de familie începe cu litera A şi până la litera F inclusiv.

La Secţiunea II-a, cu sediul în localul Şcoalei Primare „M. Kogălniceanu" din Iaşi, str. Mareşal Tito, vor vota, cetăţenii înscrişii în listele electorale, domiciliaţi în raza circumscripţiei III-a poliţienească, al căror nume de familie începe cu litera G şi până la litera N inclusiv.

La Secţiunea III-a, cu sediul în localul „Liceului Comercial de Băeţi" din Iaşi, str. V. Alexandri, vor vota cetăţenii înscrişi în listele electorale, domiciliaţi în raza Circumscripţiei III-a poliţienească, al căror nume de familie începe cu litera O şi până la litera Z inclusiv.

La Secţiunea IV-a, cu sediul în localul Primăriei Municipiului Iaşi, din Iaşi str. V. Alecsandri, vor vota cetăţenii înscrişi în listele electorale cari sunt în serviciu la: Primăria Municipiului Iaşi, Uzina de Tramvaie, Prefectura de Judeţ, Teatrul Naţional, Intreprinderile Comunale şi Administraţia Financiară Iaşi, cu Percepţiile din cuprinsul oraşului Iaşi, precum şi membrii din familiile celor arătaţi mai sus, cari au drept la vot.

La secţiunea V-a, cu sediul în localul „Oficiului Central Poştal" din Iaşi, str. Cuza Vodă, vor vota cetăţenii înscrişi în listele electorale, care sunt în serviciul Oficiilor P. T. T., Inspectoratului P. T. T., Societăţii Anonime Române de Telefoane, Chesturii Poliţiei Municipiului Iaşi, Corpului de gardieni publici, Inspectoratelor de Poliţie şi Siguranţă din Iaşi, Comisariatelor din poliţie din Iaşi, precum şi cei din serviciul Corpului Didactic, primar şi secundar, din cuprinsul oraşului Iaşi, cu personalul didactic, administrativ, tehnic şi serviciu, precum şi membrii din familiile celor arătaţi mai sus care au drept de vot.

La Secţiunea VI-a, cu sediul în localul „Spitalului Sf. Spiridon" din Iaşi str. Gh. Dimitrov, Amfiteatrul clinicelor chirurgicale, vor vota cetăţenii înscrişi în listele electorale, cari sunt în serviciul Epitropiei Spitalului Sft. Spiridon din Iaşi şi serviciilor anexe pendinte de Epitropia Spitalului Sft. Spiridon, din cuprinsul oraşului Iaşi, cum şi cei aflaţi în serviciu la instituţiile sanitare, personalul medical, administrativ şi sanitar, cum şi corpul medical şi sanitar din cuprinsul oraşului Iaş, împreună cu membrii familiilor celor arătaţi mai sus care au drept de vot.

*

Toţi alegătorii vor vota în baza certificatelor de alegător.

Materiale pentru Uzina de tramvai din Iaşi

Regia Publică Comercială pentru electricitate, tramvaie, apă, canal, salubritate din Iaşi a solicitat forurilor superioare programarea următoarelor materiale: 50 bandaje pentru roţile de tramvai, un vagon tabla de fier pentru refacerea caroseriei vagoanelor deteriorate; un vagon oţeluri pentru axe-rotoare şi plăci de gardă pentru vagoanele de tramvaie.

S'a aprobat pentru Soc. ETACS Iaşi cantitatea de 5000 kgr. sârmă pentru refacerea motoarelor de tramvaie.

Din această cantitate, o parte va fi folosită la refacerea grupului electrogen Nr. 3 de 800 HP. şi a grupului redresor de 1000 amperi.

Deasemeni, s'a aprobat un vagon de cărbuni pentru funcţionarea forjelor dela Uzina electrica.

S'a hotărît ca toate vagoanele de tramvaie să fie vopsite la fel ca cele cu numerele 6 şi 7, care funcţionează de curând complect refăcute.

CHESTURA POLIŢIEI MUNICIPIULUI IAŞI
Biroul Administrativ

Se aduce la cunoştinţă că la această Chestura de Poliţie a fost depus un portmoneu de piele cu una fotografie care a fost găsit de organele noastre pe raza oraşului Municipiului Iaşi.

Păgubaşul se va prezenta la Chestura Poliţiei Municipiului Iaşi Biroul Ad-tiv Camera 5, pentru identificare, după care i se va elibera portmoneul.

Prim Chestor, C. Berlescu
Şeful Bir. Ad-tiv, indescifr.

Cooperativa „Infrăţirea muncii" Iaşi

CONVOCAREA No. 1

In conformitate cu dispoziţiunile art. 35 din statut şi potrivit hotărârii Consiliului de Administraţie din şedinţa dela 10 Martie 1948, se aduce la cunoştinţa membrilor Cooperativei „Inrăţirea muncii" din Iaşi, că sunt convocaţi în

Adunarea generală ordinară în ziua de 28 Martie, ora 9 dimineaţa, în localul Cooperativei, din Iaşi, str. Cuza Voda No. 17, pentru a discuta şi hotărî asupra chestiunile prevazute în ordinea de zi.

Dacă în această zi nu se va putea întruni majoritatea membrilor cum prevede art. din statut, şedinţa adunării generale se va amâna pentru ziua de 4 Aprilie 1948, la aceeaşi oră, în acelaşi local, cu aceeaşi ordine de zi şi când se va ţine cu ori câţi membrii vor fi prezenţi.

Bilanţul, contul de profit şi pierderi, partida fiecărui societar şi registrele de contabilitate, se pot vedea de d-nii membri conform art, din statut, chiar de acum, la sediul cooperativei, în orice zi, în orele de birou.

Ordinea de zi;

1. Constituirea biroului şi constatarea membrilor prezenţi.
2. Darea de seamă a consiliului de administraţie asupra mersului operaţiunilor societăţii în anul 1947.
3. Raportul comisiunii cenzorilor.
4. Aprobarea bilanţului şi contului de profit şi pierderi, împărţirea beneficiului şi descărcarea consiliului de administraţie şi gestiunea sa pe anul 1948.
5. Votarea bugetului pe anul 1948.
6. Alegerea a 3 membri în consiliul de administraţie în locul actualilor consilieri care au înţeles a-şi depune mandatul.
7. Alegerea a 3 cenzori şi 3 supleanţi.

Preşedinte I. Bosânceanu
Contabil Gh. Moldovan

INAUGURAREA ATENEULUI POPULAR „SALOM ALECHEM"

Duminică 14 Martie a. c. ora 15 va avea loc inaugurarea Ateneului Popular, „Salom Alechem" în localul şcoalei Jun mea Nr. 2 din Iaşi, str. Mareşal Malinovschi Nr. 70 (Palat).

Va conferenţia d. dr, I. Goldenberg despre „Viaţa şi opera lui Salom Alechem". Va urma apoi un program artistic.

Comitetul Ateneului Popular „Salom Alechem"

Mica publicitate

PIERDUT buletinul dela Biroul Populaţiei com. Voineşti j. d. Iaşi, pe numele Alexandru Şt. Caraşu. Îl declar nul.

PIERDUT ordinul de lăsare la vatră, ordin de chemare, carnet de membru în Frontul Plugarilor şi buletinul de populaţie toate pe numele Agapie Alexandru, Comuna Rediu-Tătar Jud. Iaşi, Le declar nule.

PIERDUT cartelele următoare:

Tabardău	Const.	No. 117793
„	Maria	117792
„	Nicolai	117795
„	Nuţa	117794
„	Dumitru	117796
„	Geta	117797

Le declar nule.

UITAT în acceleratul de Bucureşti-Iaşi în dimineaţa zilei de 5 Martie un sul cu schiţe pentru proiect, adresate d-lui Collavini Antonio-Episcopia Catolică Iaşi. Rog găsitorul a le aduce la Episcopie, preotului Matei contra recompensă.

DOCTOR
S. A. DAVID
Boli Interne şi de
COPII, BOLI DE FEMEI
Venerice, Sifilis
Blenoragia vindecă radical în 9 ore. (penicilină)
Iaşi. Str. Costache Negri 3
(colţ Elena Doamna)
Cons. 8—12 dim. şi 2—9 seara

INFORMAŢIUNI

— IN ATENŢIA INTREPRINDERILOR INDUSTRIALE. Intreprinderile industriale care dispun de stocuri de stofe netipizate, din producţia 1947, sunt obligate ca, până la data de 17 Martie 1948, să le ofere prin Oficiul Industrial al Lânei, magazinelor de Stat şi Societăţii Comerciale pentru distribuirea produselor raţionate, pentru cooperativele şi magazinele autorizate.

— CONFERINŢĂ. — Azi 13 Martie, orele 4 după masă, în amfiteatrul Fac. de Medicină în cadrul U.N.S.R., d. dr. N. Goldenberg, asistent universitar va ţine o conferinţă cu subiectul: „Cercetări asupra colinesterazei serice".

— DELA SECŢIA UNIVERSITARĂ A.R.L.U.S. In amfiteatrul Fac. de Medicină, a avut loc, Joi 4 Martie a. c. şedinţa festivă a Cercului Medicină A.R.L.U.S. cu conferinţa d-lui prof. C. C. Dimitriu: Hipertensiunea Arterială.

Cu aceasta s'a făcut inaugurarea unui ciclu de conferinţe ce vor avea rostul de a face cunoscută ştiinţa medicală sovietică, căci cunoaşterea ştiinţei medicale sovietice este pentru medicii şi cercetătorii noştri din cîmpu medicinei, o nesesitate imperioasă".

Şedinţa a fost prezidată de dl. rector Leon Baliff, care a subliniat necesitatea cunoaşterii realizarilor ştiinţifice din U.R.S.S.

— Urmărind numărul lozului jucat, vă sporiţi şansa de câştig la Loteria de Stat.

Pentru a vă conserva lozul dorit, cumpăraţi-l din vremedela colectura Dvs. preferată.

—INAUGUUAREA CERCULUR A. R. L. U. S. AL FARMACIŞTILOR. Duminică 14 Martie 1948 la ora 4 jum. precis în sala de festivităţi a filialei A.R.L.U.S. din Iaşi, Str. Păcurari 2 (Corso), se va inaugura cercul A.R.L.U.S. al farmaciştilor din Iaşi.

Va conferenţia d. prof. C. N. Ionescu, dela Facultatea de Farmacie din Bucureşti despre: „Influenţa revoluţiei din Octombrie asupra culturii sovietice". Va urma un program muzical executat de membrii Filarmonicei Moldova sub conducerea d-lui Farm. Dr. V. Rothenberg-Bucureşti.

— FESTIVAL LA CONSERVATOR. Eri dimineaţă a avut loc la Conservatorul „George Enescu" un reuşit festival artistic-cultural organizat de studenţii acestui Conservator.

Dl. *D. Onofrei* a conferenţiat despre rostul social al teatrului, scoţând în evidenţă pe lângă valoarea estetică şi pe cea etică a reprezentanţiei.

Conferinţa d-sale, sugestivă şi documentată a fost răsplătită de vii aplauze.

Din programul artistic remarcăm corurile dirijate de d. Gh. Vintilă, recitarea „Poetul muncitor" de Mayakowski a d-lui Gutman şi solourile de canto a d-relor Iudith Bercovici, Sidonia Finkelstein, Margarita Zmirescu şi a d-lui Beno Schwartz.

Această manifestare a studenţilor conservatorului trebue privită ca un pas înainte pe drumul formării unor studenţi conştienţi de misiunea lor în cîmpul artei.

— DELA P. N. P. Luni 8 Martie secţia de Presă şi Documentare şi-a ţinut şedinţa şăptămânală când s'au primit rapoartele responsabililor de sectoare şi s'au stabilit conferenţiarii pentru sectoare.

Marţi 9 Martie a avut loc şedinţa „grupării universitare", prezidată de d. prof. univ. N. I. Popa.

S'a propus pentru şedinţa din 16 III, să se discute proiectul de constituţie al R. P. R., pentru şedinţa din 23 III, proiectul de reformă al învăţamantului superior şi pentru 6 IV discuţii asupra raportului politic al d-lui Gh. Gheorghiu-Dej făcut la Congresul P. M. R.

— Miercuri 10.III, a avut loc şedinţa secţiei de meseriaşi.

S'au discutat chestiuni profesionale. Din partea Comitetului judeţean d. Şt. Ilatmanu, a făcut ultimele comunicări, asupra situaţiei politice interne şi externe.

Tot Miercuri la ora 19, a avut loc şedinţa de comitet a tineretului. S'au luat în discuţie noile adeziuni, s'au discutat chestiuni organizatorice, şi s'a prelucrat tezi Nr. 1 a F. N. D. T. R. tezi privitoare la alegerile din 28.III.

— DELA C. D. E. Aseară la orele 7,30 a avut la sediul Comitetului Democratic Evreesc din Iaşi o importantă şedinţă a Corpului didactic al şcolilor evreeşti din localitate. Din partea organizaţiei CDE. au fost prezenţi d-nii Dr. I. Goldemberg, Farmacist Cuperman, Av. A. Alter, Av. Şteinfeld, Av. Finkelştein cum şi o delegaţie a Tineretului Democratic Evreesc şi reprezentanţii celorlalte organizaţii ce fac parte din C.D.E.

A luat cuvântul dl. Negrin, membru în Comitetul Federaţiei Comuniştilor evreeşti din ţară şi în Comitetul Central al C.D.E.

Au fost luate cu această ocazie, o serie de angajamente pentru sprijinirea Frontului Democraţiei Populare, în alegerile dela 28 Martie pentru Marea Adunare Naţională.

— DELA FRONTUL PLUGARILOR. Astăzi Sâmbătă 14 Martie la orele 18, va avea loc la Frontul Plugarilor, în cadrul Cercului de Studii, Conferinţa d-lui Gh. Popescu, despre: Proectul de Constituţie al Republicii Populare Române".

— Toate Intreprinderile şi Instituţiile de Stat sau particulare care doresc să facă ANGAJAMENTE CU MUZICĂ, se vor adresa OFICIULUI DE PLASARE al SINDICATULUI MIXT, care funcţionează în fiecare zi dela ora 12-13 la Sindicatul Mixt, Palatul Traian, camera Nr. 8 Telefon 28.34.

Atragem atenţiunea că nu sunt valabile nici un fel de angajamente făcute în afara Oficiului de plasare care nu poartă viza acestui Oficiu.

Contravenienţii acestei măsuri în afară că li se va opri muzica, vor fi deferiţi justiţiei pentru abuz de nerespectarea legii spectacolelor.

— Sediile Colecturii Oficiale ale Loteriei de Stat din Capitală şi Provincie ţin la dispoziţia clienţilor săi, lozurile cu numerele cumpărate la Loteria anterioară.

Cum din pricina unor dificultăţi tehnice d fuzarea lozurilor în plicuri închise a fost desfiinţată, publicul este înştiinţat să grăbească cumpărarea lozurilor de clasa I-a, contrariu riscând să li se vândă lozurile preferate.

PRIMĂRIA MUNICIP. Iaşi
Serviciul Veterinar

aduce la cunoştinţa celor ce nu s'au conformat dispoziţiunilor art, 1 din Ordonanţa Nr. 3 | 1848 a Primăriei Municipiului Iaşi că s'a fixat un ultim termen la data de 26 Martie 1948, când se vor examina caii care nu au fost prezentaţi de proprietari în intervalul 1—5 Martie 1948.

Proprietarii, care nici la această dată nu vor prezenta caii, vor fi siliţi să se conformeze, folosindu-se forţa poliţienească.

Medic Veterinar Primar,
Dr. Petru Baroş

PIERDUT cartea de muncă Smochină Valeria Nr. 0296315 profesie ospătar. O declar nulă.

Programul de azi la Trianon

In atenţia Cooperativelor tărăneşti

In cadrul sezonului de primăvară, oferim:

un rabat de 10% până la 31 Martie 1948

la următoarele articole de consum, pentru massele ţărăneşti: Smalţ (Glazură-Litargă): un butoi conţinând 50 kg. costă Lei 10.098. Minium de Plumb: un butoi conţinând 50 kg. costă Lei 16.136. Piatră acră (Alaun): un butoi conţinând 50 kg. costă Lei 9.859. Calaican (Sulf de fier): un butoi conţinând 50 kg. costă Lei 3.813. Comenzile împreună cu sumele se vor trimite pe adresa

PHOENIX S. A.
Bucureşti, str. Radu Cristian Nr. 9 (Cont. Cec. 1735).

TEATRUL NAŢIONAL
reprezintă în zilele de:
Sâmbătă 13 şi Duminică 14 Martie
orele 8 seara marele succes
„Insula păcii"
Biletele la Agenţia Barasch

Azi la SIDOLI
Filmul evenimentelor:
Proclamarea Republicii Populare Române

Filarmonica de Stat „MOLDOVA"
Sala TEATRULUI NAŢIONAL
Duminică 14 Martie 1948
ora 11 dimineaţă precis
al 16-lea Concert Simfonic
Dirijor: **DL. ANATOL VIERU** Bucureşti
Povestitor: Dl. N. VENIAŞ dela Teatrul Naţional Iaşi
PROGRAM:
1. **Mozart:** Uvertura la Nunta lui Figaro
2. **Haydn:** Simfonia în Re major („Cimpoiul")
3. **Prokofieff:** Petrică şi Lupul, Basm Simfonic în prima audiţie. Povestitor Dl. N. Veniaş
4. **Beethowen:** Uvertura la Egmont

Prezentarea programului Prof. C. GEORGESCU

Preţul locurilor: lei 80, 60, 50, 40 plus taxele legale
Intrarea publicului în timpul concertului este strict interzisă

O iubire tragică!
Un film zguduitor!
LUMINI şi UMBRE
O excepţională realizare maghiară 1947
PREMIERA
LUNI LA CAPITOL

AZI LA PHOENIX
O premieră franceză 1948
Aventura Fantastică
cu
Janny Holt şi Pierre Brasseur
Complectare Jurnal O. N. C.

Azi la „SIDOLI"
un film nou maghiar
Dragostea nu-i un păcat
cu JAVOR PAL şi TOLNAI KLARI

Azi la SIDOLI
DEPUNEREA JURAMANTULUI
Prezidiului Republicii Populare Române

ULTIMA ORA

Nouile taxe pentru introducerea acțiunilor în Justiție

-Cum se calculează taxele de procedură-

BUCUREȘTI 13. — Prin noua procedură civilă, s'a stabilit un nou mod de a se plăti taxele de procedură, anume o singură taxă, care se plătește odată cu introducerea acțiunilor în fața diferitelor instanțe. In această taxă unică sunt cuprinse toate actele de procedură ale pricinii, ca: citații, depoziții de martori, expertize, interogatorii, jurământ, comunicările de acte, etc.

Această taxă de procedură este, la prima instanță, egală cu de două ori impozitul proporțional, la care este supusă cererea respectivă.

Impozitul proporțional, după care se calculează taxa de procedură variază după felul acțiunii introduse.

Acțiunile nepatrimoniale

La acțiunile nepatrimoniale cum sunt de pildă acțiunile penale directe, în care nu este instituită nici'o parte civilă, impozitul proporțional este de 55 lei, care se plătește sub formă de timbru fiscal. In plus se adaugă 5 lei timbru judiciar și 5 lei timbru I.O.V.R.

Taxa de procedură este dublul impozitului proporțional, deci 110 lei (dublul lui 55)

Acțiunile patrimoniale

La acțiunile patrimoniale, adică acelea prin care se pretinde o sumă de bani, sau în acțiunile penale unde este constituită o parte civilă, impozitul proporțional este de șase la mie din suma cerută.

Luând exemplul unei acțiuni patrimoniale de 100.000 introdusă la tribunal ca primă instanță taxele și timbrele vor fi următoarele:

60 lei timbru fiscal
5 lei timbru judiciar
6 lei timbru I. O. V. R.

Copiile de pe acțiune sau actele care urmează a se comunica se timbrează cu 6 lei timbru fiscal și 5 lei timbru judiciar.

Impozitul proporțional de 6 la mie, la 100.000 lei este de 600 lei care se depune în coli timbrate.

Taxa de procedură este dublul impozitului proporțional, deci 1200 lei.

Această taxă de procedură se depune în modul următor:

10 la sută, în numerar la grefa instanței, deci 120 lei.

20 la sută, sub formă de timbru judiciar, deci 240 lei.

5 la sută sub formă de timbru IOVR deci 60 lei.

In total 120 plus 240 plus 60 lei fac 420 lei.

Restul până la 1200 lei (totalitat a taxei de procedură) 780 lei, sub formă de coli timbrate.

Acest calcul se face la fel, oricare ar fi valoarea acțiunii introduse.

Apelul și recursul

In cazul exercitării unei căi de atac, taxele de procedură dela prima instanță se reduc la jumătate.

Pentru acțiunile nepatrimoniale, taxa de apel este de 270 lei, iar pentru cele patrimoniale de 400 lei, taxe care se plătesc sub formă de timbre fiscale.

Taxa de recurs la Curtea de Casație este de 800 lei.

Divorțul

Taxele pentru introducerea unei acțiuni de divorț sunt de 4500 lei, repartizate astfel:

3450 lei timbru fiscal
300 lei taxă de urgență
600 lei timbru judiciar
150 lei timbru I.O.V.R.
4500 lei total.

Cazierul judiciar

Pentru obținerea unui certificat de cazier judiciar, sunt necesare timbre în valoare totală de 165 lei.

Taxarea acțiunilor în curs de judecată

Pentru pricinile în curs de judecată părțile pot beneficia de dispozițiunile privind plata unei taxe unice, de procedură, prevăzute în noua procedură civilă, dacă plătesc până în prima zi de înfățișare după publicarea legii, taxa de procedură pentru instanța respectivă.

Eftenirea justiției prin taxa unică de procedură

Calculul taxei de procedură, explicat în reportajul de față, pare la prima vedere greu de înțeles. Pentru avocați și chiar pentru profani, la o cetire mai atentă, explicațiile date vor deveni ciare și ușor de aplicat.

Prin înființarea taxei unice de procedură, justiția se eftinește, pentru că în suma de bani cheltuită o singură dată la introducerea acțiunilor, se prevăd toate timbrele și taxele care se percepeau în trecut mereu în cursul procesului.

Funeraliile lui Ian Massarik

Astăzi au loc la Praga funeraliile naționale ale lui Ian Massarik, fostul ministru de externe al Cehoslovaciei, mort în împrejurările cunoscute.

PIERDUT carnet de birjar Nr. 12 Iași din anul 1927, pe numele Lansdesberg Strul str: Palat 45. Il declar nul.

Citiți „OPINIA"

IN FRANȚA

Se organizează comitete cetățenești pentru apărarea republicei

PARIS 13. — In fața amenințărilor care apasă asupra Franței, în principalele orașe și centre muncitorești se înființează diverse comitete de apărare a Republicii. E vorba de organizații care-și propun să apere câte una dintre marile industrii naționale, căror politica de aservire economică și națională a guvernului Schuman, le primejduiește existența.

E de observat, că aceste comitete de apărare a Franței cuprind diverse categorii de cetățeni: muncitori, meseriași, intelectuali, liber profesioniști, el întinzându-se și la țară. Cu toții se simt amenințați de planul Mayer supus directive'or monopoliștilor din Wall-Street.

Asemenea comitete au luat ființă la Paris, Bordeaux, Marsilia, St. Denis, etc. Mișcarea aceasta de protejare a Republicii și intereelor ei naționale este în continuă creștere.

Corupția dela Vatican

ROMA 13. — In legătură cu scandalul dela Vatican și arestarea Monseniorului Cipica pentru acte incorecte, a mai fost arestat, ca complice, nepotul lui Ante Pavelici faimosul fascist croat.

Americanii arestează elementele progresiste din Berlin

BERLIN 13 Rador. — Organele poliției secrete americane au ocupat sediile secretariatelor de cartier ale partidului socialist unificat din cartierele berlineze, efectuând sute de arestări și sigilând sediile.

Sancționarea colaboraționiștilor în Cehoslovacia

PRAGA 13. Rador — D-l Cepicka, ministrul Justiției, a declarat că în curând va începe revizuirea tuturor proceselor colaboraționiștilor.

Tribunalele vor reexamina procesele suspendate precum și pe acelea ale căror verdicte au fost îndulgente față de colaboraționiști.

Abonați-vă la „Opinia"

Aprovizionarea culemne a instituțiilor publice se face obligator prin C.A.P.S.

BUC. 13 — Monitorul Oficial de astăzi publică decizia comisiei ministeriale pentru redresarea economică și stabilizarea monetară prin care toate autoritățile publice, instituțiile de stat cu budgete proprii, regiile publice comerciale și toate întreprinderile de utilitate publică, sunt obligate a cumpăra materiale lemnoase ce folosesc în activitatea lor, numai dela Casa Pădurilor Statului CAPS plătind valoarea numerar la prețurile oficiale în vigoare la data ridicării sau cu prețuri reduse din cele maximale în cazurile în care materialele se predau în alte locuri decât cele pentru care sunt fixate prețuri maximale.

Autoritățile instituțiile și intreprinderile de mai sus, vor putea procura și dela alți producători, materiale lemnoase, în total sau în parte, numai în cazurile în care Administrația CAPS va comunica în scris că nu le poate satisface.

O școală pentru tractoriste

BUCUREȘTI 13 — Ministerul Agriculturii și Domeniilor va înființa în comuna Maia județul Ilfov, o școală de tractoriste, cu 50 eleve.

Deasemeni, va mai lua ființă o școală practică de horticultură, pentru fete.

Bunurile fostului Domeniu al Coroanei sunt supuse regimului fiscal

BUCUREȘTI 13. — Comisia ministerială pentru redresarea economică și stabilizare monetară a dat o decizie potrivit căreia dispozițiunile legii pentru înființarea Domeniului Coroanei din 10 Iunie 1884, legii Nr. 45 | 1945 și art. 17 din legea Nr. 973 | 1946, privind scutirea sau reducerea de impozite, taxe și contribuțiuni de ori ce fel, acordat membrilor fostei familii și Case Regale, sunt și rămân abrogate pe data de 1 Ianuarie 1948.

Bunurile, operațiunile și veniturile de orice fel ale membrilor fostei Familii și Case Regale vor fi supuse cu începere dela data de 1 Ianuarie 1948, dispozițiunilor fiscale prevăzute în legile țării pentru toți contribuabili.

Bunurile care au format Domeniul Coroanei, vor fi supuse regimului fiscal care se aplică bunurilor Statului.

Artiștii maghiari sprijină F.D.P.

CLUJ 13. — Artiștii Teatrului Maghiar din Cluj au hotărât să doneze Fondului Electoral al Frontului Democrației Populare, toate încasările realizate în zilele de 14 și 52 Martie.

Inlăturarea samsarilor din jurul Ministerului de Justiție

Ministerul de Finanțe aduce la cunoștința generală că ghișeele de informațiuni ce funcționează în localul Ministerului, stau la dispoziția publicului în fiecare zi, între orele 12—13.30.

Cererile depuse la aceste ghișee se soluționează fie pe loc, fie în cel mai scurt timp posibil când soluționarea depinde de anumite lucrări speciale.

Ministrul de Finanțe nu ia în considerare decât cererile depuse personal de solicitator, prin ghișeele de informațiuni.

In consecință, contribuabilii sunt sfătuiți să nu se încreadă în diverși samsari care se oferă a interveni la Minister în locul solicitatorilor. Cererile venite prin acești intermediari rămân nesoluționate în paguba contribuabililor.

ORA 12

Un complot împotriva păcii

Scopul adevărat al blocului occidental

MOSCOVA 13.— Ziarul „Izvestia", comentând nota trimisă de guvernul sovietic, Statelor-Unite, Marei Britanii și Franței, scrie între altele:

„Nota a avut perfectă dreptate atunci când a afirmat că în conferința dela Londra, cât și în cea dela Bruxelles nu s'a urmărit altceva, decât organizarea unui complot împotriva păcii în Europa".

Conferința dela Londra a arătat că Statele Unite și-au asigurat dreptul de amestec tot mai mult în țările din occidentul Europei și caută acum prin toate mijloacele să atragă în această sferă „Italia".

In încheiere, ziarul „Izvestia", conchide.

„Expansioniștii americani nesocotesc libertatea popoarelor și deacia hotărîrile acestor conferințe nu sunt legale și nu se pot bucura de prestigiu internațional".

Mișcări greviste în Franța

PARIS 13. — Puternice agitații sociale au început în nordul Franței.

Un număr de peste 20.000 mineri au intrat în grevă. Mișcarea e pe cale să ia proporții.

Partidul comunist francez a publicat o declarație împotriva blocului occidental care amenință securitatea și pacea Eupopei.

Mari cantități de arme americane sosesc în Grecia

BELGRAD 13. — Misiunea militară americană din Grecia a comunicat guvernului monarho-fascist că au sosit la Pireu 270.000 puști.

Până la sfârșitul lunii Martie vor mai sosi un însemnat număr de mitr liere, puști mitraliere și tunuri de munte.

ȘCOLI SPECIALE pentru formarea cadrelor didactice

BUCUREȘTI 13. — In ce privește proectul de reformă generală a învățământului, d. ministru Vasilichi a precizat că modificările se vor face treptat.

Grija specială va fi să se formeze cadre noi de învățători și profesori.

In acest scop se vor înființa școli de cadre, pentru pregătirea corpului didactic în spiritul nou al Statului democratic popular.

O conferință generală a elevilor

BUCUREȘTI 13.— (Agerpress) La 20 și 21 Martie va avea loc la București, o conferință pe țară a elevilor, la care vor participa delegați ai elevilor din toate județele.

Producția de tractoare românești

BUCUREȘTI 13 — Pentru satisfacerea nevoilor agriculturii, s'a programat construirea a 1050 tractoare la uzinele I. A. R. Brașov, în cursul anului 1948.

O primă tranșă de 300 tractoare a și fost livrată, fiind repartizată pe județe.

COMITETUL DEMOCRAT EVREESC IAȘI
In sala de festivități al sediului nostru din Iași str. Ștefan cel Mare Nr. 40 va avea loc
DUMINICA 14 MARTIE a. c. ora 18
Comemorarea a 65 ani dela moartea lui
KARL MARX
Va conferința dl. av. Pineles Bercovici
In programul artistic ce va urma își vor da contribuția: D-na Lucia Burada și D-na Jeni Iticovici
Intrarea liberă

AGRICULTORI
Însămânțați terenurile Dvs. cu semințe selecționate de legume furaje și flori varietăți superioare, dela renumita Casă de încredere
Semințeria Agricola
Alter Michel și Gh. Hagieff (diplomă de aur)
—Iași Piața Halei Nr. 10 Tel. 1585—
Rugăm faceți comanda din timp. Liste de prețuri gratuite la cerere

BIBLIOTECA UNIVERSITĂȚII -IAȘI

ANUL 40 Nr. 453

ABONAMENTE

Lei 450 . . . . . 3 luni

„ 5.000 Intreprinderi, autorități pe un an

Atelierele tipografice AȘI, Str. ȘTEFAN CEL MARE 50-52

4 Pagini 5 Lei

OPINIA

ZIAR POPULAR COTIDIAN

Marți 16 Martie 1948

Redacția și Administrația IAȘI, STR. ȘTEFAN cel MARE Nr. 50

TELEFOANE

Redacția. . . Nr. 1202
Administrația . . . 2049
Serv. de noapte. . . 2038

Director C. R. GHIULEA

Două Constituții și deosebirea lor fundamentală

Vechea Constituție a regatului român, ca și noul proect de Constituție a republicei, prevedea că puterile Statului emană dela popor.

Dar e o deosebire fundamentală între punerea în practică a celor două prevederi constituționale.

Vechea Constituție edicta separația puterilor Statului; și în realitate atribuia EXECUTIVULUI un rol dominant, dându-i și prerogative să cenzureze puterea legiuitoare, adica parlamentul.

Executivul era reprezentat prin Rege și Miniștrii, aceștia din urmă aflându-se în întregime la dispoziția monarhului. Și cum Regele funcționa independent de voința poporului (prin drept de moștenire și din presupusa voință a lui Dumnezeu) înseamnă că conducerea Statului se exercita peste capul poporului.

Singura expresie a voinței naționale ar fi fost parlamentul. Dar presupunând chiar că alegerea parlamentului s'ar fi făcut cinstit, fără presiuni administrative, încă acest Corp reprezentativ nu putea să însemne o adevărată reprezentanță a poporului, din pricina existenței Senatului alcătuit în bună parte din senatori de drept, iar senatorii aleși reprezentau numai o parte a națiunii, fiindcă erau expresia alegătorilor în vrâstă dela 40 ani în sus, și ai

AV.

(Continuare în pag. 2-a)

SOARELE,
izvor de viață și lumină

Acesta este semnul cu care se prezintă în alegeri
Frontul Democrației Populare

Prin grija Guvernului și sprijinul maselor populare

15.260 copii din județul Iași au fost salvați dela moarte

— Ajutoare masive în alimente și îmbrăcăminte
Lupta împotriva bolilor

Oamenii din județul Iași loviți de război și secetă nu era numai flămânzi. Erau goi și desculți. Nu puteau ești din bordei să se ducă la cantină să-și ridice masa.

Și atunci regimul democrat sprijinit de masele largi populare a început, prin C.A.R.S., o nouă colectă. Au fost strânse sau cumpărate cămeși și ovinci, CARS-ul, Apărarea Patriotica cu sprijinul cetățenilor și cu ajutorul populației vecine și prietene au hrănit și îmbrăcat 1331883 de persoane. E o operă de proporție neobișnuită. Și ținem să subliniem că nici unul dintre aceia care au primit vre-un ajutor n'a fost umilit, batjocorit. Darurile nu erau împărțite de cucoane „milostive" de filantropi de meserie, ci de oameni cu un adânc sentiment de responsabilitate pentru viitorul acestui popor, cu o dragoste profundă pentru norodul din mijlocul căruia se ridicaseră, de democrați conștienți, de avantgardă.

Campania sanitară

Acolo unde e mizerie e și boală. Regimul democrat s'a îngrijit nu numai să dea o ciorbă înfometaților și o haină călduroasă desbrăcaților. Forțele democrate pentru a preveni o eventuală epidemie, au organizat două trenuri antiepidemice formate fiecare din 21 vagoane de cale ferată, în care se găseau și 8 căruțe cu 14 cai, 4 sănii, două autosanitare, 12 cuptoare de deparazitare. Fiecare tren avea laborator, infirmerie și trei vagoane baie și era însoțit de 3 medici, 2 ofițeri combatanți, 17 subofițeri sanitari, 86 soldați.

Personalul se împărțea în 12 echipe volante necesare în acțiuni pe teren dotate cu mijloace deparazitare. Comitetul de coordonare din Iași stabilea zonele de lucru ale acestor trenuri. Echipele volante conlucrau cu medicul de circumscripție și cu elementele auxiliare. Misiunea acestor trenuri era centralizarea și deparazitarea locuitorilor, stabilirea diagnosticului bolnavilor suspecți, transportarea unui număr mare de bolnavi contagioși la spitale sau organizarea pe teren a infirmierilor de izolare.

15.260 copii au fost salvați

Dar problema principală care se punea atunci era salvarea dela peire a celui mai de preț capital al poporului nostru. Prin grija guvernu-

ION LUCREȚIU

(Continuare în pag. 2-a)

Programul distribuirii cărților de alegător

azi Luni 15 Martie și mâine Marți 16 Martie

Azi Luni 15 Martie

La Primărie (strada Alecsandri) **cetățenilor din circ. I cu literele B, C, G M,S, celor din circ. II-a cu literele B, D, H, L, N, celor din circ. IV cu literele B, C, G, L, N, P, S.**

La Serviciul Tehnic (str. Cuza-Vodă), **cetățenilor din circ. III cu literele B, C, G, L, N, P, S, celor din circ. V-a cu literele B, G, J, K, N, P, T.**

Mâine Marți 16 Martie

La Primărie, **cetățenilor din circ. I cu literele D, G, M, S, celor din circ. II-a cu literele B, D, H, L, N, R, T. celor din circ. IV-a cu literele B, D, H, L, N, R, T.**

La Serviciul tehnic **cetățenilor din circ. III cu literele B, D, H, L, N, R, T; celor din circ. V-a cu literele B, G, R, T.**

Cetățeni!

Ridicați-vă certificatele de alegător în zilele și locurile stabilite.

Solemnitatea schimbului de ratificări a tratatului de prietenie româno-sovietic

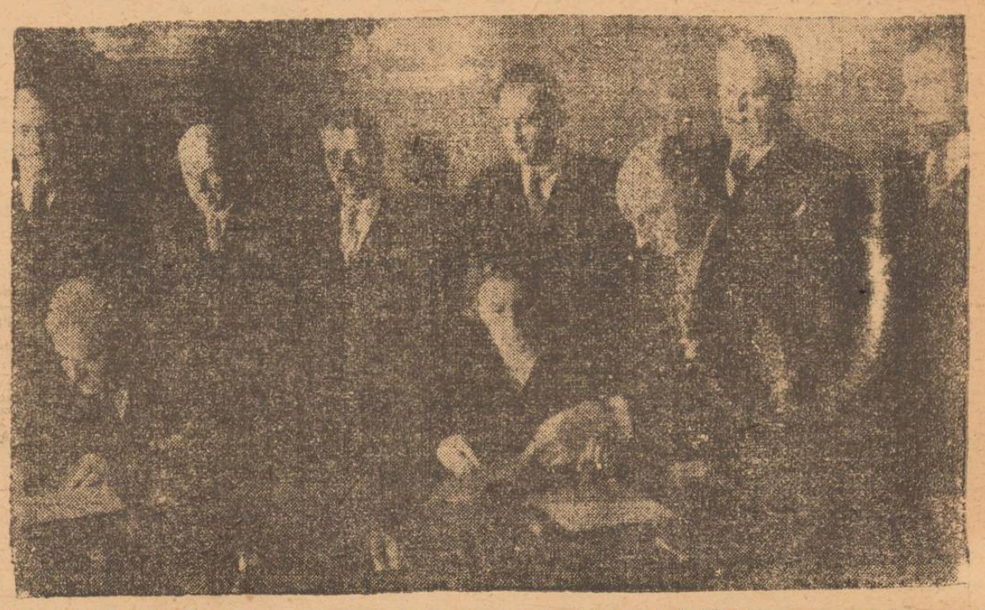

D-na Ana Pauker, ministrul afacerilor externe al R. P. R. și d. Kaftaradze, Ambasadorul Uniunii Sovietice în R.P.R., semnând documentele. In al doilea plan, dela stânga la dreapta d-nii dr, Petru Groza, dr. C. Parhon, Ion Niculi, Gh. C. Stere, M. Sadoveanu și Șt. Voitec.

Jandarmul de ieri
Jandarmul de astăzi

Dela o instituție în slujba istoricilor la o școală a poporului

Constatări pe plan local

A vorbi despre rolul din trecut al jandarmului înseamnă să răscolești capitolele cele mai întunecate din viața poporului nostru.

A vorbi despre jandarmeria de odinioară înseamnă să-ți readuci în fața ochilor imaginele schingiuitorilor celor care luptau pentru interesele poporului, înseamnă să-ți amintești de figuri care păleau numai la auzul acestui cuvânt.

Unealtă fidelă în mâna clasei a upritoare jandarmul era stăpânul văzut al satului.

In soatele său stătea moșierul care-i indica cine și cum trebue să fie „readus la ordine".

Acesta era termenul uzitat și ordinea se solda cu bătăi crunte.

De erai vinovat sau nu, „jandarmului trebuiai să-i dai". Așa era mentalitatea. Altfel, nu se mai putea trăi în sat.

Teroare și jaf, acestea erau metodele de dominație și intimidare a clasei burghezo-moșierești la sate, prin mijlocirea jandarmilor.

Rolul jandarmului în RPR

Altul este rolul jandarmului în regimul democrației populare.

Ordinea poporului, nu are nevoie să fie păzită prin teroare.

Jandarmul a devenit și va deveni tot mai mult un instrument pentru ridicarea nivelului de trai a masselor, în Republica Populară Română.

A dispărut teroarea și jaful jandarmilor la sate, au încetat „ploconurile".

Acei însă care ar dori să-și mai reamintească câte puțin din practicile trecutului sau ar căuta chiar să le reintroducă, sunt îndepărtați fără cruțare; la 1 Martie ne declară dl. căpitan Mihăiescu, comandantul legiunii de jandarmi, în județul Iași au fost îndepărtați 16 șefi de post care nu s'au putut dezo

Z. SANDU

(Continuare în pag. 2-a)

Campania însămânțărilor în regiunea Iașilor

Cum se va desfășura planul de cultură. — Problema semințelor. Activitatea R. E. A. Z. I. M.-ului

După cum am anunțat, astăzi se declanșează pe întreg cuprinsul județului Iași, campania arăturilor și a însămânțărilor de primăvară. Autoritățile în drept au mobilizat în acest scop toate forțele existente. Nici un plugar nu va putea să lipsească de pe ogorul său și printr'un efort comun și bine susținut, rezultatele vor fi desigur dintre cele mai frumoase.

Munca se va desfășura planificat.

Astfel, în primele 10 zile se va cultiva: orz, ovăz, grâu, in, lucernă, borceag, mazăre, rapiță, sfeclă de nutreț, sfeclă de zahăr și floarea soarelui. In acest senz au fost transmise instrucțiunile la Comandamentele de Plasă.

In ce privește atelajele, ele vor fi repartizate, ținându-se seama de semănatul culturilor pe epoci.

Chestiunea semințelor

Din raportul pe care d. Damian Cocimaru, directorul Camerei de Agricultură, l-a făcut în ședința Comandamentului pentru însămânțări ținută la Prefectură, rezultă că până în prezent au sosit și au fost repartizate în regiunea Iașilor, 60 vagoane cu orz și 60 vagoane cu ovăz.

In ce privește cultura cartofilor, planul prevede 1000 ha., care necesită 120 vagoane cartofi pen-

(Continuare în pag. 2 a)

La IAȘI

Femeile participă efectiv în campania electorală

— Acțiunea de lămurire în lumea satelor —

Femeile din Iași știu să prețuiască așa cum se cuvine dreptul de a participa la vot ce le-a fost acordat de guvern.

U.F.D.R-ul desfășoară o activitate intensă pentru lămurirea și educarea cetățenilor.

In toate cele 8 sectoare din oraș au fost ținute adunări plenare de către membrele din U.F.D.R. în cursul cărora ele și-au luat angajamentul de a participa în mod activ la câștigarea bătăliei în alegeri a Frontului Democrației Populare.

Ca exemplu de muncă, femeile care compun biroul U.F.D.R-ului, se vor stabili în plășile din județ pentru a duce munca de lămurire în lumea satelor.

La sediul U.F.D.R-ului a avut loc o adunare la care au participat peste 200 femei care fac parte din echipele care activează pe teren.

D-na Ioana Căpățână, din partea consiliului local al F. D.P., a arătat armele puternice de care dispun femeile în campania electorală actuală: realizările mari ale Guvernului și condițiile favorabile economice de astăzi.

Din partea Consiliului Național al F.D.P a luat apoi cuvântul d-na Ecaterina Brezoianu, care a dat o serie de instrucțiuni tehnice asupra modului cum va fi dusă munca femeilor în actuala campanie electorală.

De ce a încheiat Uniunea Sovietică în 1939 pactul de neagresiune cu Germania

de Prof. GRIGORI DEBORIN

In toți anii dinainte de război, guvernele Angliei și Franței, susținute de U.S.A., au contribuit la pregătirea și declanșarea agresiunii hitleriste. Această politică a lor a culminat prin acordul dela München. După cum s'a putut vedea din expunerea istorică a Biroului Sovietic de Informațiuni „Falsificatorii istoriei", lucrurile nu s'au limitat la aruncarea Cehoslovaciei în ghiarele lui Hitler. La 30 Septembrie 1938, între Chamberlain și Hitler a fost semnată la München o declarație de neagresiune reciprocă între Anglia și Germania. La 6 Decembrie 1938, o declarație analoagă a fost semnată între Franța și Germania. Incheind pacte de neagresiune cu Hitler, guvernele englez și francez urmăreau în fond completa izolare a URSS.

In perioada fatală, din 1939, când războiul bătea la ușă, Anglia și Franța, susținute de cercurile conducatoare ale U.S.A., continuau politica lor de ațâțare și provocare a Germaniei împotriva Uniunii Sovietice, camuflând această politică a lor prin manevre diplomatice, menite să ascundă opiniei publice adevăratul țel urmărit de ele.

Una din aceste manevre au fost tratativele duse în 1939 de Anglia și Franța cu Uniunea Sovietică. In același timp, susținute de cercurile conducătoare ale U.S.A., ele încercau să ajungă la un acord cu Germania hitleristă și să îndrepte agresiunea aceștia din urmă împotriva URSS. Acest fapt este confirmat de întreaga istorie a tratativelor anglo-franco-sovietice, care au durat din Martie până în August 1939.

In cursul tratativelor cu Anglia și Franța, Uniunea Sovietică a încercat să ajungă la un acord larg și bazat pe egalitate în drepturi, care să fie în stare, măcar în ultimul moment, să oprească Germania dela declanșarea războiului în Europa. Dar obligațiunile pe care guvernele Angliei și Franței, încercau să le impună Uniunii Sovietice scoteau în evidență, țelul lor de a provoca cât mai repede o ciocnire între Germania și URSS ele neasumându-și nici un fel de obligațiuni față de Uniunea Sovietică.

La 18 Martie 1939, Seeds, ambasadorul britanic la Moscova, a întrebat guvernul sovietic care va fi poziția URSS în cazul unei agresiuni hitleriste împotriva României. Guvernul sovietic a răspuns cu întrebarea: care va fi în acest caz poziția Angliei. See ds

(Continuare în pag. 2-a)

Creionări

Cântecul muncii

Un spectacol care nu ar fi putut fi văzut în alte timpuri este: „Cântecul muncii".

Încununare a talentelor izvorâte nefalşificate din sânul poporului, demonstrând adevăratele coordonate ale unei arte adevărate, spectacolul teatrului C. G M. a fost un succes cum puține din ultimii ani l-au înregistrat.

Spectacolul ne-a arătat, din însuşi conținutul său că arta adevărata nu este cuprinsă în spectacolele de scandal, în spectacole triviale, cu un humor ieftin şi crai de carton colorat, ci ea este cuprinsă în seva puternică a cântecului pentru viață, a efortului pentru mai bine, pentru pace, pentru libertate în cântecul muncii.

Cei mai competenți oameni ai scenei româneşti au prelucrat talentele vii, brute, ale oamenilor muncii transformându-le în material viabil pentru lumina reflectoarelor.

Şi deoarece niciun efort nu a fost precupeți, nu trebue să ne mire astăzi când foştii turnători sau tâmplari interpretează splendid un balet, sau un minier ca Vilecan „băiatul cu voce de aur" ar face cinste oricărei opere oficiale.

Toate aceste realizări s'au făcut în spiritul de înoire al artei româneşti care se face simțit din ce în ce mai puternic.

Spectacolul de Vineri prin facura lui excepțională poate fi un model şi un exemplu de efort colectiv, de înțelegere artistică şi de gust pentru oricare teatru din țară.

Şi desigur un asemenea spectacol fericit nu ar fi fost posibil fără sprijinul oficiol, fără sprijinul pe care Republica Populară Română îl acordă artei care deschide ferestre luminoase.

Şi aşa cum spunea dl, Gh. Gheorghiu-Dej, astfel de spectacole vor fi din ce în ce mai numeroase în țara noastră pentru luminarea şi destățarea oamenilor muncii.

ST. POPA

PUNCTE

Dl. Marin Iorda

a preluat repetițiile operei „Lakmé" care va fi prezentată la sfârşitul lunii în cadrul spectacolelor Teatrului Național din Iaşi.

Vincento Huidobro

poet chilian care a scris volume de versuri şi în limba franceză a murit în Chili în etate de 55 ani.

Exemplu viu de poet progresist, Huidobro a susținut din prima clipă cauza republicanilor spanioli şi a participat la congresul internațional al scriitorilor ținut în 1937 la Madrid.

„Învățătoarea din Şatrai"

filmul care va rula săptămâna viitoare la Iaşi prilejueşte un nou succes excelentului regisor sovietic Mark Donskoi („Neînfrânții").

A. Fadeev

cunoscutul autor al luptei tinerilor din Krasnodar „Tânăra Gardă" a terminat recent scenariul unui film inspirat din lupta de rezistență polonă.

Enrico Falqui

conducătorul revistei literare „Poesia" care apare la Milano a închinat ultimul număr al revistei sale poeziei româneşti.

Stadioanele M. G. M.

pentru a servi intențiile reacționare a l e senatorului Rankin au reluat filmul Gretei Garbo „Ninoska" plin de calomnii şi propagandă antisovietică.

Filme progresiste

Artiştii progresişti din Holiwood însă au realizat şi ei o serie de producție constituind un front împotriva „filmului industriei". Astfel sunt filmele „1848", filmul cu copii a lui Lamprecht „Hotle Eden" care desvoltă istoria contemporană a Frontului Liber, premergător nazismului, „Nozek" şi „Formulare, formulare" satire ale militarismului şi birocrației, „Întâlniri în strada", „Sfârşitul lumii" etc. etc.

„Femeia îndărătnică"

este viitoarea premieră a Teatrului Național spre care se canalizează în momentul de față toate eforturile colectivului Teatrului.

Pentru premiera de la 25 Martie s'au făcut pregătirile realizării unui spectacol excepțional.

Sportivii Iaşului votează Soarele

Două Constituții

şi deosebirea lor fundamentală

(Urmare din pag. I-a)

nor instituții speciale, cu interese limitate.

Şi pedeasupra, parlamentul se afla la discreția puterii executive, Regele având dreptul să refuze sancționarea legilor şi mai cu seamă având prerogativa să dizolve corpurile legiuitoare.

Iată cum, în realitate, puterea regatului român se afla în mânele Regelui, ca exponent al clasei burghezo-moşierești, — această dominație de clasă fiind organizată prin texte constituționale.

Noul proect de Constituție schimbă cu totul situația şi realizează în fapt prevederea că toată puterea Statului emană de la popor.

Intr'adevăr, întreaga putere se află în mânele Marei Adunări Naționale aleasă de toți cetățenii de la 18 ani în sus (fără deosebire de sex). Această adunare alege, din sânul ei, Prezidiul Republicei. Şi tot ea alcătueşte guvernele.

Prin urmare, puterea executivă este în întregime parlamentară şi deci emanând dela corpul electoral.

Dar ceva mai mult.

Există şi sancțiune imediată pentru membrii Prezidiului, pentru miniştri şi pentru parlamentari, în cazul când şi-ar depăşi atribuțiile şi ar cădea în autoritarism. Ei sunt oricând revocabili de către corpul care i-a ales.

In fine, pentru probleme excepționale, neprevăzute, Adunarea Națională e obligată să consulte poporul, prin referendum.

Iată, aşa dar, o adevărată Constituție democratică prin care toată puterea Statului este realmente încredințată maselor populare, — spre deosebire de vechea Constituție care punea Statul la discreția unei clici politicianiste exploatatoare, sub paravanul regalității.

15.260 copii din jud Iaşi

au fost salvați dela moarte

(Urmare din pag. I-a)

lui şi cu concursul maselor, 15.260 copii din județul nostru au fost salvați dela peire.

Ei au fost transportați în regiunele excedentare unde au avut îngrijire părintească şi posibilitatea de a învăța sau găzduiți de popoarele vecine. Şi în această direcție forțele democrate au avut de purtat o luptă aprigă cu reacțiunea, care lansa diverse svonuri alarmiste. In toamna aceasta însă copiii noştri s'au întors la casele lor sănătoşi, cu obrajii rumeni, bine îmbrăcați.

Toți cei care au suferit calamitățile secetei vor vota Soarele

Toți cei care au suferit calamitățile secetei au fost ajutați de forțele democratice. Toți aceştia îşi dau seama ce înseamna un regim în care poporul are conducerea. Toți aceştia sunt azi chemați să-şi aleagă din nou reprezentanții. De pe urma secetei am suferit cu toții: țărani, muncitori, mici comercianți, funcționari, cărturari. Cu toții la 28 Martie vom vota cu Soarele care să aducă în casa noastră bucurie şi lumină.

Dela o instituție în slujba istoriilor

la o şcoală a poporului

(Urmare din pagina I-a)

bara de obiceiurile „de pe vremuri".

Scăderea numărului infractorilor

Jandarmii au rolul de a instrui pe săteni, de a-i ajuta să cunoască legile, evitându-se în felul acesta procese inutile.

Din diagramele şi statisticele întocmite în ultimul timp, reesă că aceste preocupări ale jandarmului a u dat roade, numărul celor dați în judecată s'a micşorat simțitor.

In slujba poporului

In toate acțiunile mari întreprinse de Guvern pentru ridicarea nivelului de trai al masselor, în campania însămânțărilor, în opera de reconstrucție şi de alfabetizare, în asistența copilului, jandarmeria şi-a dat contribuția.

Cine vizitează satele noastre îşi poate da seama cu uşurință de acest lucru.

Dăm câteva exemple.

Prin adresa No. 1571, din 23 Ianuarie, Inspectoratul Şcolar Iaşi aduce mulțumiri Legiunii de Jandarmi pentru modul cum înțelege să sprijine plut. maj. C. N. Antochi din comuna Vladeni, opera de ridicarea culturală a maselor.

Prin lămuririle aduse în mijlocul sătenilor, frecvența copiilor la şcoală este foarte regulată.

Deasemeni, a organizat şi o serbare culturală şi artistică în sat.

Pentru meritele sale deosebite pe tărâm administrativ, plut. Antochi a fost citat şi de Prefectură. Deasemeni, el a alcătuit o echipă permanentă culturală şi artistică.

In satul Balş, plut. maj. Micu Ion a adus servicii importante în acțiunea de reconstrucție a caselor țărăneşti inițiată de O.R.M.

Plut. maj. Butnărencu Ion din satul Voiculeşti, comuna Voineşti, pentru a îndemna sătenii să-şi trimeată copiii la şcoala, o convocat o adunare publică şi a lamurit sătenii despre necesitatea ştiinței de carte.

In alegerile actuale, în marea bataie pe care o dau toți cetățenii țării pentru victoria Frontului Democrației Populare, sătenii sunt liberi să chibzuiască şi să cumpănească.

Şi una din realizările importante cu care se prezintă Guvernul în fața masselor, în fața țarii intregi, este aceea de a fi creiat o jandarmerie de tmp nou, o forță puternică şi conştientă, în slujba poporului.

LEMNE

pentru I.O.V. R.-iştii din Iaşi

Am anunțat la vreme dispoziția Casei centrale a invalizilor privitor la distribuirea în mod gratuit a 100.000 Kg. lemne, lumii I, O. V. R.

In cursul zilelor de Joi şi Vineri au fost luate în discuție cererile celor nevoiaşi pentru a se face o repartizare cât mai justă a lemnelor.

In cursul zilei de Luni, după ce se va cunoaşte ordinea repartițiilor, cei în drept vor putea să-şi ridice bonurile.

In noua Constituție va trebui să fie înscris că în Republica Populară Română, toată puterea de stat emană dela popor, aparține poporului şi este exercitată prin organe alese de popor.

(Din Manifestul-Program al Frontului Democrației Populare).

Profil

Poetul Ady Endre

29 ani de la moartea sa

Poetul maghiar Ady Endre a depăşit granițele țării sale devenind un poet universal. Cu el la începutul sec. XX literatura maghiară începe un nou capitol.

S'a născut în satul Meşenți din Sătoj în Oct. 1877. A început să publice versuri la vârsta de 19 ani. La 30 ani însă se formează deplin şi începe lupta împotriva formelor vechi de poezie şi de viață socială sugrumată de tradiții feudale, deschizând un drum larg spre ideile şi formele poetice ale vremii noi, „Eu nu sunt lăutar de duzină al lumii" spune poetul Endre care nu şi-a încetat lupta până în Martie 1919 (astăzi se împlinesc 29 ani dela dispariția sa) când a încetat din viață într'un sanatoriu din Budapesta. Ideile şi sentimentele lui exprimate în 12 volume de versuri şi 7 volume de proză i-au supravețuit însă din belşug.

Poetului încă din 1906 viața retrogradă oprită în forme burghezo medievale a Ungariei îi apare ca o câmpie năvădită de bălării. Incepe deci lupta împotriva „Maretul Domn cu cap de porc", cu puterea banului, cu conducerea politică economică şi socială reprezentată de contele Ştefan Tiszo luptând împotriva şovinismului şi a oprimării clasei muncitoare.

In anii dintre 1914-1918 se ridică fățiş împotriva războiului, regăsindu-se în poeziile sale când conmesean al lui Gheorghe Dozza, când nepotul lui Dozsa, cerând o organizare de stat democratică şi dreaptă pentru toți cei asupriți.

Volumele sale „Versuri noi", „Aur şi sânge", „Carul lui Sânt-Ilie", oglindesc din plin ideile sale noi.

Lupta sa deschisă i-a stârnit numeroase campanii de presă şi calomnii, fiind socotit pe drept cuvânt cel mai revoluționar poet maghiar dela Petofi până în zilele noastre.

Versurile sale au rămas profetice de-a-lungul vremurilor:

„Un merit am: simțit chemarea
Imbrățişând mulțimea sfântă.
Văzui solia zării, clară
O, sfântă oaste proletară
De-acuma cânt!

CRONICAR

Campania însămânțărilor

în regiunea Iaşilor

(Urmare din paginu I-a)

tru semință. Cartofii vor fi aduşi din județul Roman. Prima programare cuprinde 24 vagoane cu cartofi şi cantitatea a fost astfel repartizată: Iaşi 13 vagoane, Tg. Frumos 2 vagoane, Belceşti 1 vagon, Podu Iloaiei 4 vagoane. Şoldana şi Vlădeni câte 2 vagoane.

Planul de cultură pentru sfecla de zahăr prevede 1000 ha. şi anume: 600 ha. în Plasa Tg. Frumos şi 400 la Podu Iloaiei. Pe data de 22 Martie crt. va începe distribuirea semințelor de sfeclă.

Fonduri pentru achiziționarea de semințe

In urma demersurilor

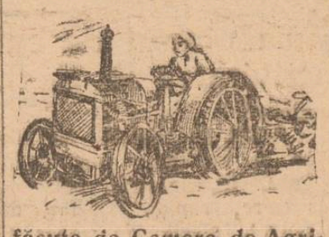

făcute de Camera de Agricultură, Ministerul a aprobat instituției dela Iaşi un credit de 1.500.000 lei, pe timp de şase luni, pentru achiziționarea semințelor de lucernă şi sfeclă furajeră. Aceste semințe vor fi aduse dela Roman.

Camera Agricolă mai posedă 2000 kg. lucernă, colectată în județ.

Dela Minister au mai sosit 605 kg. semințe de zarzavaturi. Semințele se distribue plugarilor contra cost.

Activitatea R. E. A. Z. I. M-ului

In primăvara aceasta, R. E.A.Z.I.M-ul va cultiva 150 ha. cu cânepă şi 25 ha. cu in.

S'a introdus deasemeni în planul de cultură al R. E. A. Z.I.M-ului, 100 ha. grâu de primăvară.

Tractoarele R.E.A.Z.I.M-ului în număr de 47, au fost reparate, puse în stare de funcțiune şi repartizate la ferme din județ. Ele vor ara şi ogoarele sătenilor la prețul de 600 lei ha.

48 tauri donați Iaşului

Ministerul Agriculturii şi Domeniilor sesizându-se de faptul că datorită războiului şi secetei, Iaşul şi-a descompletat parcul de vite, a donat Camerei Agricole un număr de 48 tauri. Taurii urmează să fie aduşi: 7 din Hunedoara, 10 din Tg. Mureş şi 21 din Târnava Mare.

Totodată, cinci comisii de specialişti au plecat în Ardeal pentru a achiziționa vite în valoare de 200.000.000 lei.

Dece a încheiat

Uniunea Sovietică în 1939 pactul de neagresiune cu Germania

(Urmare din pag. I-a)

s'a eschivat să răspundă la această întrebare, remarcând că din punct de vedere geografic România este mai aproape de URSS decât de Anglia. S'a evidențiat clar tendința cercurilor conducătoare engleze de a lega Uniunea Sovietică prin anumite obligațiuni, în timp ce ele urmau să se țină deoparte. Atunci guvernul sovietic a propus să se convoace o conferință a statelor iubitoare de pace din Europa pentru lămurirea situației create şi pentru precizarea poziției fiecărei puteri. Această propunere a URSS a fost respinsă de guvernul britanic.

La 21 Martie 1939, guvernul englez a propus U.R.S.S. să semneze împreună cu el, precum şi cu Franța şi Polonia o declarație, potrivit căreia aceste patru puteri urmau să se consulte între ele asupra măsurilor de luat pentru a opune rezistență comună, în cazul în care va fi ameninţată independența oricărui stat european. Această declarație conținea obligațiuni vagi, fapt subliniat în deosebi de ambasadorul britanic la Moscova în tratativele duse cu U.R.S.S. Cu toate acestea, guvernul sovietic şi-a dat asentimentul la semnarea acestei declarații Atunci Anglia a renunțat la propunerea sa.

Au trecut încă două săptămâni şi ministru de externe al Angliei, Halifax a făcut o nouă propunere guvernului sovietic prin intermediul ambasadorului britanin la Moscova. Propunerea consta în următoarele: Uniunea Sovietică trebue să declare că „în cazul unui act de agresiune împotriva unui stat european vecin cu Uniunea Sovietică, stat care ar opune rezistență, se va putea conta pe ajutorul guvernului sovietic dacă aceasta va fi dorit". In felul acesta, Halifax a cerut U.R.S.S. ca în cazul agresiunii din partea Germaniei împotriva Lituaniei, Letoniei, Estoniei, Finlandei, Uniunea Sovietică să le acorde ajutor fără a conta pe ajutorul Angliei, adică să se angajeze în război cu Germania unul contra unul în cazul agresiunii Germaniei împotriva Poloniei sau României, cărora Anglia le dăduse garanții, Uniunea Sovietică era deasemenea obligată să intre în război, fără a avea garanții din partea Angliei că va acționa în comun acord cu ea. Propunerea lui Halifax nu obliga la nimic față de U.R.SS. țările vecine cu Uniunea Sovietică, iar în cazul când aceste țări nu ar fi opus rezistență agresiunii hitleriste, chestiunea respingerii agresiunii cădea cu totul.

Chiar şi după această propunere atât de ipocrită a lui Halifax, guvernul sovietic a continuat să lupte pentru obținerea unui acord cu alte puteri, referitor la lupta comună împotriva agresiunii hitleriste.

El a făcut fără întârziere guvernului britanic o contrapunere, Şi anume;

1. Uniunea Sovietică, Anglia şi Franța se obligă a-şi acorda reciproc orice fel de ajutor, inclusiv militar, în cazul unei agresiuni împotriva uneia din ele. 2 Uniunea Sovietică. Anglia şi Franța se obligă a acorda orice fel de ajutor inclusiv militar, statelor Europei de Est, situate între Marea Baltică şi Marea Neagră, la frontiera U.R.S.S. în cazul unei agresiuni împotriva acestor state. 3. U. R.S.S. Franța şi Anglia se obligă a stabili în termenul cel mai scurt, volumul şi forma ajutorului militar, ce va fi acordat reciproc în ambele cazuri sus menționate. Propunerea sovietică a cuprins măsuri cu adevărat eficace de contraacțiuni împotrivt agresiunii.

Timp de trei săptămâni nu s'a primit niciun răspuns la propunerea sovietică. Deabia la 8 Mai au sosit contrapropunerile engleze, Uniunii Sovietice i s'a propus din nou să facă declarații unilaterale că ea va acorda ajutor Angliei şi Franței în cazul când ele vor fi implicate în operațiuni militare împotriva Germaniei, Insă, Anglia şi Franța nu şi-au asumat absolut nici un fel de obligațiuni față de U.R.S.S. şi Republicile Baltice In felul acesta, Anglia a intenționat să pună U.R.S.S. într'o situație de inegalitate, incompatibilă şi nedemnă pentru orice stat independent. Este uşor de înțeles, arată Biroul Sovietic de Informații, că în realitate, propunerile britanice nu se adresau atât Moscovei, cât Berlinului. Nemții erau invitați să atace Uniunea Sovietică, dându-li-se să înțeleagă că Marea Britanie şi Franța vor rămâne neutre dacă atacul german se va face prin „Țările Baltice"

Consimțind la unele modificări neinsemnate, guvernele Angliei şi Franței au continuat să insiste asupra propunerilor lor. La 27 Mai 1939, V. M. Molotov a declarat pe față ambasadorilor englez şi francez la Moscova că proectul lor de acord „cu privire la rezistența comună împotriva agresorilor în Europa nu conținea planul organizării unei asistențe mutuale efective cu URSS. Propunerea anglo-franceză, a arătat V. M. Molotov, lasă să se înțeleagă că guvernele Angliei şi Franței nu sunt atât de interesate de tratatul însuşi, cât de discuții în jurul lui".

Intrucât Uniunea Sovietică a cerut să se desbată în mod concret măsurile de luptă împotriva unui agresor eventual, guvernele Angliei şi Franței au fost nevoite să trimită la Moscova misiunile lor militare. Insă aceste misiuni formate din oameni de mâna a doua şi neavând nici

Alegerile dela 28 Martie

Ordinea de vot

a alegătorilor din raza Circ. Judecătoriei II Urbană-Iaşi

Publicăm astăzi ordinea de vot în raza Circumscripţiei Judecătoriei II-a Urbană-Iaşi.

Circumscripţia Judecătoriei II Urbană Iaşi

La Secţiunea I-a, cu sediul în localul Şcoalei Primare „Gh. Asachi" din Iaşi str' Horia, vor vota cetăţenii înscrişi în listele electorale, domiciliaţi în raza Circumscripţiei I-a poliţienească al căror nume de familie începe cu litera A şi până la litera F inclusiv.

La Secţiunea II-a, cu sediul în localul Şcoalei Primare „Petru Poni", din Iaşi str. Păcurari, vor vota cetăţenii înscrişi în listele electorale, domiciliaţi în raza circumscripţiei I-a poliţienească, al căror nume de familie începe cu litera G şi până la litera O inclusiv.

La secţiunea III-a, cu sediul în localul „Liceului de Aplicaţie" din Iaşi str. N. Mohănescu, vor vota cetăţenii înscrişi în listele electorale, domiciliaţi în raza circumscripţiei I-a poliţienească, al căror nume de familie începe cu litera P şi până la litera Z inclusiv.

La secţiunea IV-a, cu sediul în localul Şcoalei Primare „Mihail Eminescu", din Iaşi Str. Mihail Sadoveanu, vor vota cetăţenii înscrişi în listele electorale, domiciliaţi în raza circumscripţiei IV-a poliţienească, al căror nume de familie începe cu litera A şi până la litera C inclusiv.

La secţiunea V-a. cu sediul în localul Şcoalei Primare „Tudor Vladimirescu", din Iaşi Sft. Lazăr, vor vota cetăţenii înscrişi în listele electorale, domiciliaţi în raza circumscripţiei IV-a poliţienească al căror nume de familie începe cu litera D şi până la litera I inclusiv.

La secţiunea VI-a, cu sediul în localul Inspectoratului Sanitar din Iaşi str. Elena Doamna. vor vota cetăţenii înscrişi în listele electorale, domiciliaţi în raza circumscripţiei IV-a poliţienească, al căror nume de familie începe cu litera J şi până la litera P inclusiv.

La secţiunea VII-a, cu sediul în localul Liceului de băieţi „Mihail Kogălniceanu" din Iaşi str. C. A. Roseti, vor vota cetăţenii înscrişi în listele electorale, domiciliaţi în raza circumscripţiei IV-a poliţienească al căror nume de familie începe cu litera R până la litera Z inclusiv.

La Secţiunea VIII-a, cu sediul la Universitatea din Iaşi, localul Facultăţii de Drept din Iaşi, Calea 23 August, vor vota cetăţenii înscrişi în listele electorale, care sunt în serviciul Universităţii şi Politechnicei, personalul didactic, administrativ şi tehnic, dela toate Facultăţile şi serviciile pendinte de Universitate şi Politehnică, precum şi membrii din familiile celor arătaţi mai sus, care au drept de vot.

La Secţiunea IX-a, cu sediul la C.A.M. „Fabrica de tutun", din Iaşi, Şos. Naţională, vor vota cetăţenii înscrişi în listele electorale, care sunt în serviciul acelei fabrici, precum şi membrii din familiile acestora cari au dreptul de vot.

La secţiunea X-a cu sediul la Gara Iaşi, în localul Depoului, Biroul Secretariatului, vor vota cetăţenii înscrişi în listele electorale, care sunt în serviciu la: Atelierele Depou, Revizia vagoane, Mişcarea, Şcolile profesionale şi serviciul P. (personal) precum şi membrii din familiile celor arătaţi mai sus, care au drept de vot.

La secţiunea XI-a cu sediul la Gara Iaşi, în localul Depoului, Biroul şefului de Depou, vor vota cetăţenii înscrişi în listele electorale, care sunt în serviciu la: Staţia Iaşi şi Magazia, Serviciului Financiar, Serviciul Asistenţei, Vagoane, Serviciul D. R. (Direcţia Regionala), Comercială şi Lucrări Speciale precum şi membrii din familiile acestora care au drept la vot.

La secţiunea XII-a, cu sediul la Gara Iaşi, în localul Poştei din Gara Iaşi, Biroul secţiei L. Intreţinere, vor vota cetăţenii înscrişi în listele electorale, care sunt în serviciu la: Serviciul L. Intreţinere, Serviciul T. C. (telecomunicaţii), Serviciul J. (contencios) şi Economatul CFR, precum şi membrii din familiile celor arataţi mai sus, cu drept de vot.

La secţiunea XIII-a, cu sediul în localul fabricii „Tesătura", din Iaşi str. Ţutora, colţ cu str. Dr. C. Parhon, vor vota cetăţenii înscrişi în listele electorale, care sunt în serviciul Fabricii Tesătura, precum şi cei ce sunt în serviciul Fabricii „Viscotext" din Iaşi str. Sf. Lazăr, precum şi membrii din familie celor arătaţi mai sus.

Toţi alegătorii vor vota în baza certificatelor de alegători.

Un ceferist din Iaşi

delapidează suma de 57503 lei

El a fost incarcerat la Galata

Primul-procuror al Tribunalului Iaşi a întocmit rechizitoriu împotriva numitului Bijulescu D. Mircea, impegat c. f. r. casier girant al staţiei Cristeşti-Jija (Judeţul Iaşi). El a fost trimis în judecata pentru delapidare.

Din cercetările întreprinse s'a constatat următoarele:

Cu prilejul unei verificări făcute în ziua de 26 II 1945 la cassă s'a constatat lipsa ăumei de 53313 lei.

Cu ocazia verificării contului la 2 Martie 1948 s'a mai găsit încă o lipsă de 4190 lei. In total deci lipseşte suma de 57503 din cassa staţiei Cristeşti.

Din ancheta urmată de organele CFR şi din verificările contului cassei la toate capitolele (trafic, mărfuri, bagaje, călători) s'a constatat că din Octombrie 1947 casierul girant Bijulescu D. Mircea nu debita între gi sumă realizată. Sumele nedecontate le întrebuinţa în scop personal.

Ceferistul a fost încarcerat la închisparea Galata, iar dosarul a fost înaintat d-lui prim-preşedinte care îl va repartiza spre judecare unei secţii a Tribunalului.

Ştiri din Vaslui

Condamnarea unor hoţi de vite

Tribunalul Vaslui a condamnat pe Gh. Panainte din Scheia-Vaslui, Pavel Lungu şi măcelarul Alter Iosub zis Ioşca, din Iaşi, la câte 2 ani închisoare corecţională, pentru furtul unei vaci şi a unei perechi de boi, aparţinând locuitorilor Alecu Mardare şi Gr. Grigoraş din Scheia,

Comisar abuziv

Tribunalul Vaslui a condamnat pe ex-comisarul ajutor Ioachim Axel la un an închisoare şi pe fostul şef al detaşamentului de grădieni C. Burnuz, la 3 luni închisoare corecţională şi despăgubiri civile pentru delictul de cercetări abuzive, întrucât la anchetarea reclamantului Aurel Brânză, bănuit a fi implicat în asasinatul soţilor Leuştean şi dovedit ulterior nevinovat, prin descoperirea adevăraţilor asasini, l-au bătut în mod groaznic, lăsându-l infirm.

Oficiu de plasare

pentru instrumentişti

Se aduce la cunoştinţă următoarele:

Toate Intreprinderile şi Instituţiile de Stat sau Particulare care doresc să facă *angajamente de muzică,* se vor adresa *Oficiului de Plasare* al Siodicatului Mixt, care funcţionează în fiecare zi dela ora 12-13 la Sindicatului Mixt Palatul Traian camera Nr. 8, Telefon 2834.

Atragem atenţiunea că nu sunt valabile nici un fel de anjamente facute în afara Oficiului de Plasare, care nu poartă viza acestui Oficiu.

Contravenienţii acestei măsuri în afară că li se va opri muzica, vor fi deferiţi justiţiei pentru abuz şi nerespectarea Legii Spectacolelor.

— O mare înlesnire.
Astăzi puteţi obţine câştiguri importante, cumpărând lozurile Loteriei de Stat dela Administraţia Fisanciară sau Percepţia fiscală din localitatea dvs.
Cu un sindur loz puteţi câştiga suma de lei 10.000.000,

PIERDUT carnetul Societăţi Supravieţuitorilor Trenuri or Fatale pe numele Calman Lazar str. Pacurari 63. Il declar nul.

In ce condiţii

se mai poate achita impozitul pe salarii şi clădiri închiriate. Verificarea contravenienţilor

Pentru a evita amenzile fiscale care atrag şi aplicarea de sancţiuni penale f. severe se atrage atenţia celor gce sunt obligaţi a reţine şi vărsa impozitul pe salarii cât şi celor ce trebule să verse impozitul special de 40-75 la sută asupra veniturilor proprietăţilor clădite închiriate că pot achita impozitele sustrase sau nevărsate după 29 Decembrie până azi, numai au majorările legale de întârziere, dacă se prezintă la plată înainte de începerea cercetărilor din partea organelor fiscale.

Pentru această ultimă categorie de contribuabili, în conformitate cu decizia din 3 Martie a Comisiunii Ministeriale pentru Redresare Economică şi Stabilizare Monetară, se vor calcula majorari legale de 5-15 la sută pentru impozitul pe salarii şi de 25 la sută pentru impozitul special.

Ministerul a dat dispoziţii categorice organelor sale în subordine să înceapă de îndată o verificare amănunţită în vederea dresării actelor de contravenţie pentru impozitele sustrase dela 29 Decembrie 1947 până azi, atât pentru veniturile din salarii cât şi pentru cele din proprietăţile clădite; contravenienţii vor fi obligaţi să plătească o amendă egală cu îndoitul impozitului nevărsat, sancţiuni aplicate cumulativ cu sancţiunile penale.

AGRICULTORI

Insămânţaţi terenurile Dvs. cu seminţe selecţionate de legume furaje şi flori varietăţi superioare, dela renumita Casă de încredere

Semînţeria Agricola

Alter Michel şi Gh. Hagieff (diplomă de aur) —Iaşi Piaţa Halei Nr. 10 Tel. 1585— Rugăm faceţi comanda din timp. Liste de preţuri gratuite la cerere

Azi la Cinema TRIANON

o nouă premieră franceză

Răscrucea vieţii

cu Pierre Richard Wilm, Josette Day, Madeleine Robison, Pierre Brasseur, etc.

Complectare Jurnal O.N.C.

Monstruoasa crimă din Vaslui

O crimă oribilă s'a petrecut zilele trecute în com. Lipova, jud. Vaslui.

Pe când stăteau la masă într'o cârciumă, a isbucnit o ceartă între sătenii D-tru Buznea zis Penescu şi Tache Archidin, în urma cărui fapt Buznea a împlântat un cuţit în pieptul lui Archidin, perforându-i adânc plămânii, după care a fugit.

Înştiinţaţi de acest fapt, rudele lui Archidin, în număr de 6, s'au înarmat cu furci, topoare şi bâte, au plecat în urmărirea lui Buznea, pe care l-au găsit în casa tatălui său şi l-au bătut în chip groaznic, lăsându-l în nesimţire.

La ţipetele disperate ale victimei, a intervenit vecinul Constantin Popa, care a căutat să liniştească pe agresori.

Bătăuşii au tăbărît asupra lui C-tin Popa, l-au scos în drum şi l-au bătut atât de grav, încât acesta a murit pe loc.

Dându-şi seamă de fapta lor criminală au dispărut.

Cercetările continuă.

Informaţii

— ACTIVITATEA JUDECĂTORIILOR RURALE. In conformitate cu noua schema de organizare a instanţelor de judecată, astăzi 15 Martie începe deplasarea magistraţilor judecatoriilor mixte şi judecătoriilor principale rurale, la sediile secundare dela sate.

Deplasarea se va face după cum urmează:

La judecătoria din com. Osoi dela 15-24 Martie, la Bosia dela 15-20 Martie, la Poeni 15-24 Martie, la Focuri 15-20 Martie, Cotnari 22-27 Martie, Sineşti 23-27, Bivolari 15-24 şi la Belceşti dela 15-21 Martie.

— **Bani obţinuţi de jucători la Loteria de Stat. nu reprezintă realizarea unui câştig fără muncă, ci compensaţi la contribuţia dată unei instituţii de Stat, care urmăreşte realizarea unor măreţe scopuri sveciale.**

— ŞASE LUNI INCHISOARE FIINDCĂ N'A PREDAT UIUMUL. Locuitorul Ion Ungureanu din comuna Voineşti (Jud. Iaşi) a fost condamnat la şase luni închisoare de către Instanţa de Sabotaj de pe lângă Tribunalul local (complect alcătuit din magistraţi de carieră şi asesori populari).

Ungureanu a comis o infracţiune la legea sabotajului prin aceea că n'a predat uiumul cuvenit Statului, potrivit legii în vigoare.

— TRANSFRARE. D. Gh. Rişchitoru, şeful Serviciului Judeţean de Control Economic din Iaşi, a fost transferat de Ministerul Industriei şi Comerţului, la Turnu Măgurele, în aceiaşi calitate.

— NUMIRE. In locul rămas vacant la Serviciul Judeţean de Control din Iaşi, a fost numit d. A. Costeanu.

— D. PREFECT S'A INTORS DIN BUCUREŞTI. D. Const. Bordeianu, prefectul Judeţului Iaşi, după o şedere de două zile la Bucureşti în interes de serviciu, a revenit în localitate.

— *MÂINE, LA TEATRUL NAŢIONAL UN CONCERT DE MUZICĂ POPULARA — Mâine, Marţi 16 Martie la ora 4 d. a., va avea loc la Teatrul Naţional un concert de muzică populară românească.*

Concertul va fi executat de orchestra „Doina Moldovei", şi va fi dirijat de dl. prof. D. Popovici.

Fondul realizat va fi folosit la organizarea unui teren de sport pentru Sindicatul Mixt de actori, scriitori şi ziarişti din Iaşi.

Preţurile sunt populare.

— MĂRFURI SOSITE DIN URSS. In ultimile zile a mai intrat în ţară prin punctul Socola venind din URSS, cantitatea de 781.030 kg. cocs metalurgic.

— UCIS DE TREN. Acceleratul Bucureşti-Iaşi a surprins în staţia Nicolina pe locuitorul Gh. Ciobanu din cartierul Socola.

Nefericita victimă a încetat mediat din viaţă.

Înfiinţarea

unei Cooperative de producţie la Vaslui

Din iniţiativa Sindicatului Mixt Alimentar şi Secţiei de Restratificare CDE. condusă de dl. R. Abramovici, a luat fiinţă la Vaslui o cooperativă de producţie a lucrătorilor şi meseriaşilor brutari din localitate.

Cooperativa numără până în prezent 34 membri, din care 27 lucrători şi 7 meseriaşi (foşti patroni), Sediul ei principal va funcţiona în fosta brutărie Silbermann, iar centrele de desfacere a pâinii vor funcţiona în brutăriile foste Z su, Rotaru, Schwarzt Leibiş şi Ehrlichmann.

Carneţ poliţienesc

Spargere în centrul oraşului

Dl. Mihailescu din str. Săvescu 6, a adus la cunoştinţa poliţiei că, în cursul nopţii de 10 spre 11 Martie crt. a căzut victima unor îndrăzneţi spărgători, care i-au devalizat locuinţa.

Susnumitul relatează că hoţii au operat, folosindu-se de chei potrivite şi au golit toată casa de îmbrăcăminte şi lenjerie.

D'. Prim-chestor C. Berescu a ordonat cercetări.

La părăsit, furându-i ucrurile

O interesaetă reclamaţie a venit spre anchetare-la Chestura de poliţie Iaşi. Dl. Caba N-lai din Bucureşti str. Haginescu 8, se plânge că soţia sa Florica Caba originara din localitate, a dispărut de acasă devalizându-i complect locuinţa; Reclamantul mai relatează că fugara a mai fost urmărită de poliţia ieşeană, fiind invinuită de furturi.

Furt de păsări

Organele poliţieneşti din circ. V pol. au arestat în cursul zilei de eri pe individul Păsa Grigore din strada Ciornei 18 şi pe concubina acestula Haiman Emilia din str. Moara de Vânt 28.

Aceştia se fac vinovaţi de faptul că acum câteva nopţi s'au introdus într'o magazie proprietatea d-lui Cohn Davidovici din str. Moara de Vânt 28, de unde au furat un număr de 28 păsări.

Furturi

Tentativă de furt

In cursul zilei de 11 Martie crt. s'a prezentat la poliţie d. Grozi Alex. din str. Negruzzi 11, relatând că autori necunoscuţi au încercat să-i prade locuinţa. Totodată, reclamantul a depus corp delict o scară care fusese folosită de răufăcători pentru escaladarea zidului.

Hoţi de vite arestaţi

Organele brigăzii Judiciare din Chesturii Iaşi, au reuşit să captureze o periculoasă bandă de hoţi de vite. Banda compusă din Apricopoaiei Gh. din str. Ţutora 56, Perju N. şi Vasilaş D-tru din P. Iloaei, a putut fi capturată numai mulţumită abilităţii de care a dat dovadă comisarul Ene Ioan şi detectivul Moja C.

Aceştia, cercetându-l pe Vasilaş, care fuseseră reţinut sub bănuiala de furt, au reuşit să stabilească amestecul său în furturile de vite înregistrate în oraşul nostru.

Supus unui interogatoriu, hoţul a recunoscut că în complicitate cu Apricopoaei şi Perju au comis în localitate peste 16 furturi de cai

CUMPĂR MAŞINA DE SCRIS,

de ocazie în bună stare, marcă bună; a se adresa la Administraţia ziarului.

Abonaţi-vă la OPINIA

în fel de împuterniciri au arătat dealtfel că nu doreau să aibă convorbiri serioase în privinţa mijloacelor de ajutor reciproc în cazul unei agresiuni din partea Germaniei. In timpul tratativelor, reprezentanţii Angliei au declarat că ei pot pune la dispoziţie, 5 divizii de infanterie şi o divizie mecanizată. Aceasta era o cifră ridicolă, cu atât mai mult cu cât Uniunea Sovietică era gata să trimită pe front împotriva agresorului 136 divizii.

In tot timpul tratativelor cu URSS, englezii au dus negocieri de culise cu Germania, atribuindu-le acestora o importanţă cu mult mai mare decât tratativelor dela Moscova. Printre chestiunile politice discutate în cursul tratativelor cu Germania, se afla un loc deosebit pactului de neintervenţie, care trebuia, după cum raporta Dirksen la Berlin, să cuprindă „o delimitare a spaţiilor vitale între marile puteri, mai ales între Marea Britanie şi Germania"

Se prevedea deasemenea şi încheierea unui nou pact de neagresiune. Guvernul englez a promis că în cazul când aceste două pacte vor fi semnate, ea va renunţa la garanţiile pe care tocmai le daduse Poloniei. In faţa conducătorilor Angliei se contura tabloul ispititor al unui acord trainic cu Germania, al împărţirii cu ea a „spaţiului vital" şi al canalizării agresiunii germane spre răsărit, împotriva Poloniei şi U.R.S.S.

Uniunea Sovietică se găsea în faţa alternativei: să accepte propunerea făcută de Germania de a încheia un pact de neagresiune şi astfel să asigure Uniunii Sovietice o prelungire a perioadei de pace pentru un anumit timp, care ar fi putut să fie folosit de statul sovietic în scopul unei mai bune pregătiri a forţelor sale pentru a riposta unui atac eventual din partea agresorului; sau să respingă propunerea Germaniei. Ultimul caz ar fi însemnat să se permită provocatorilor de război din lagărul puterilor occidentale să atragă deîndată Uniunea Sovietică într'un conflict armat cu Germania, într'un moment cu totul neconvenabil URSS, în condiţiile izolării sale complecte. In aceste condiţiuni, Uniunea Sovietică s'a văzut nevoită să încheie cu Germania un pact de neagresiune.

In felul acesta, Uniunea Sovietică a fost ultima din marile puteri europene care a încheiat cu nemţii un pact de neagresiune. Uniunea Sovietică a fost nevoită să facă acest pas din cauza lipsei vădite de dorinţă a cercurilor conducătoare din Anglia şi Franţa de a apăra cauza păcii, din cauza tendinţei de a îndrepta agresiunea hitleristă împotriva Uniunii Sovietice, Acestea sunt motivele pentru care a fost încheiat pactul sovieto-german de neagresiune.

Reacţionarii sunt nemulţumiţi de faptul că Uniunea Sovietică a izbutit să folosească în mod abil pactul sovieto-german în scopul întăririi apărării sale. Insă, după cum se spune în expunerea Biroului de Informaţiuni, „nemulţumirea furibundă a acestor domni nu poate să fie considerată decât ca o demonstraţie a faptului incontestabil că politica Uniunii Sovietice a fost şi rămâne o politică justă".

ULTIMA ORA

Libertate completă
de vânzare a cerealelor, făinoaselor, cărnii etc.

Prin deciziile Ministerului de Industrie şi Comerţ, publicate Sâmbătă 13 Mart' s'au aplicat următoarele măsuri foarte însemnate:

Producătorii agricoli pot vinde liber, fără formalităţi şi restricţii, toate cantităţile de grâu, secară, orz, ovăz, precum şi făinurile acestora, rămase după predarea cotelor legale.

Măcinişul la mori se poate face cu orice extracţie.

Este deasemenea liberă fabricarea şi vânzarea covrigilor, chiflelor, franzelelor, biscuiţilor, pesmeţilor, pastelor făinoase, prăjiturilor etc.

*

Este complect liberă vânzarea, transportul şi consumul cărnii de orice fel (vacă, porc, oaie, miel).

Fabricarea de conserve şi mezeluri se poate face cu aprobarea Ministerului de Industrie şi Comerţ.

Vânzarea vitelor de muncă şi prăsilă este deasemeni liberă.

*

Este complect liberă:

Vânzarea, transportul şi consumul porumbului şi a făinei de popuşoi, a cartofului şi a orezului.

Prin aceste importante măsuri, aprovizionarea va deveni foarte uşoară, iar alimentele se vor ieftini.

Comercianţii îşi pot
pune registrele în ordine până la 20 Martie

BUC. 15 — Ministerul de Finanţe a acordat un ultim termen până la 20 Martie a. c. pentru aducerea la zi a lucrărilor din registrele comerciale.

Prin urmare, până la data de mai sus, se pot opera în registrele comerciale, toate operaţiunile, indiferent de vechimea lor, care n'au fost înregistrate la timp.

In urma acestei dispoziţii a Ministerului de Finanţe, s'au suspendat automat şi verificările fiscale privind registrele comerciale, până la 20 Martie curent.

Acest termen se referă numai la industriaşii şi comercianţii care şi-au înfiinţat registrele comerciale, dar n'au făcut înregistrările la timp, nu şi la aceia care nu ţin registrele comerciale, deşi sunt obligaţi de lege.

INCADRAREA
văduvelor de pogrom în lumea I. O. V. R.

Precizările făcute ziarului nostru de dl. B. Feldman, candidat pe lista Frontului Democraţiei Populare din Iaşi

In legătură cu încadrarea vaduvelor de pogrom în I. O. V. R, d. B. Feldman membru în CC al CDE şi candidat pe lista Frontului Democraţiei Populare din Iaşi ne-a făcut următoarele precizări:

— „ Chestiunea încadrării văduvelor de progrom în I.O.V.R. a fost supusă d-lui ministru de finanţe, Vasile Luca, şi d-lui Ministru al Muncii, Asistenţei şi Ocrotirilor Sociale, Lotar Rădăceanu, de Excelenţa-Sa, Ion Niculi, şi de mine.

Rezolvarea definitivă a acestei probleme va fi pusă în faţa Consiliului de Miniştri, cu ocazia primului consiliu ce va avea loc".

La Biroul Populaţiei
se eliberau buletine de complezenţă
Arestarea secretarului şi a unor complici

Azi dimineaţă organele judiciare din chestura Iaşi au înaintat parchetului local, pe Teodoru Alex. secretarul Biroului de Populaţie, Haimovici Leon din str. Vovidenie 19 şi Galitz Elena concubina primului, pentru faptul de fals în acte publice.

Teodoru a fost descoperit de organele poliţiei locale că eliberează buletine de biroul populaţiei fără acte şi fără a le înregistra.

Astfel s'a stabilit că acum câtva timp a eliberat unei infractoare un buletin cu nume falş, în schimaul unei sume de bani.

Din cercetări reese că atât Haimovici cât şi concubina sa, erau intermediari în aceste afaceri.

Cum vor fi recalculate
pensiile stabilite înainte de 15 August

BUCUREŞTI 15. — Comisiunea Ministerială pentru redresare economică şi stabilizare monetară a întocmit o decizie potrivit căreia recalcularea pensiilor, plătite de Casa Generală de Pensii şi stabilite înaintea datei de 15 August 1947, se va face în condiţiunile legii generale de pensii, înlocuindu-se în titlurile de pensii respective numai salariul bugetar brut prin salariul actual net corespunzător, fixat în lei stabilizati.

La salariul net nu se va socoti indemnitatea de technicitate, prima economică, indemnitatea de chirie, pentru copii etc.

Suma astfel calculată, constitue pensia netă cuvenită pensionarului.

Inaintări în armată, la exceptional

BUCUREŞTI 14. — Consiliul de Miniştri a adoptat proectul de lege alcătuit de Ministerul Apărării Naţionale, prin care înaintarea în grad a ofiţerilor, subofiţerilor şi maiştrilor militari, activi şi do rezervă, care se disting prin pregătirea lor profesională şi devotamental faţă de popor, se va putea face în mod excepţional la gradul corespunzător pregătirii lor, fără condiţiuni de stagiu sau vechime.

Inaintarea excepţională se face pe baza propunerilor şefilor ierarhiei, a avizului comisiunilor de unităţi şi mari unităţi sau similarele acestora şi a hotărîrii Consiliului Superior al Oştirii.

Compunerea şi funcţionarea comisiunilor de unităţi şi mari unităţi se va stabili prin decizie ministerială.

Vânzători de ziare
Se angajează

Doritorii se vor adresa la Oficiul de Difuzare

Revizuirea impunerilor
făcute meseriaşilor

Ministerul de Finanţe a trimis Administraţiilor Financiare următoarele instrucţiuni:

Modificarea unei impuneri, chiar dacă a fost judecată în fond în apei, se va putea face numai pentru meseriaşi şi în nici un caz comercianţilor, industriaşilor sau altei categorii de profesionişti.

Meseriaşii care nu au venituri peste 500.000 lei, pot să-şi ceară revizuirea impunerii prin depunerea unor cereri individuale, până la 31 Martie 1948.

ULEI
fără cartelă

BUCUREŞTI 15 — Toate magazinele de Stat au primit dispoziţia să vândă, fără cartelă, orice cantitate de ulei comestibil.

Distribuirea
noilor cartele de alimente

Oficiul Economic Judeţean face cunoscut că, în cursul acestei săptămâni va începe distribuirea cartelelor de alimente, populaţiei oraşului.

Mâine vom reveni cu amănunte complecte.

Sinuciderea
unui cunoscut restaurator ieşan

O impresionantă sinucidere a fost înregistrată în cursul dimineţii de azi.

In locuinţa sa din str. Lăpuşneanu 4, şi-a pus capăt zilelor strangulându-se cu cravata, cunoscutul restaurator Ciocan Vasile,

Sinucigaşul a fost descoperit în camera sa, atârnând de o frânghie legată de cravată, la ora 9.30, de către fiica sa. Cu toate grabnicele ajutoare date de familie şi vecini, Ciocan a încetat din viaţă. Cauzele funestului gest nu se cunosc încă.

La faţa locului a sosit procurorul de serviciu şi organele poliţieneşti, care au deschis o anchetă.

430 voluntari
au lucrat eri pe şantierele Iaşului

Cu însufleţire şi elan mereu sporit, muncitorii cu mintea sau cu braţul, încadraţi în diverse sindicate, ca şi elevii şi elevele din localitate, continuă să-şi dea obolul — în mod voluntar — la munca de reconstrucţie a Iaşului.

Astfel în ziua de Duminică 14 Martie au lucrat benevol la Iaşi în munca de reconstrucţie 220 studenţi dela Politehnica „Gh. Asachi", 80 elevi ai liceului de băieţi Kogălniceanu, 40 sindicalişti dela Arte Grafice (tipografi şi ziarişti), 50 utemişti, 23 salariaţi ai ORM-ului, 15 [illegible]

In total au lucrat ieri pe şantierele Iaşului (Piaţa Unirii, Căminul Păcurari şi Păcurari colţ cu V. Conta) un număr de 436 voluntari.

COMUNITATEA EVREILOR IAŞI

ANUNŢ

Se aduce la cunoştinţa tuturor evreilor din raza judeţului Iaşi, că în conformitate cu dispoziţiile Federaţiei Uniunilor de Comunităţi Evreeşti nici o cerere nu va fi primită spre rezolvare la Comunitate şi Instituţiile pendinte dacă nu va fi însoţită de actul de cetăţenie română.

Se atrage în mod special atenţia că nici un evreu nu va putea obţine cota de azimă rituală fixată de către Federaţie dacă nu va prezenta actul de cetăţenie.

Cei ce nu posedă asemenea acte sunt invitaţi să se prezinte de urgenţă la serviciul nostru contencios pentru a li se face din timp formele legale.

Sport

Politehnica UNSR.-CFR. Galaţi
4-2 (2-1)
Rezultatele complecte din ţară

Eri a avut loc matchul divizionar de foot-bal, între Politehnica UNSR Iaşi şi CFR Galaţi. După o luptă aprigă, studenţii şi-au adjudecat victoria de o manieră care nu mai comportă comentarii auxiliare. Două din cele 4 goaluri marcate de Politechnica, au fost veritabile comori de artă foot-balistică; ambele înscrise cu capul, primul de Vâlvoiu, secundul de Popovici, dela un corner executat impecabil de către Deak.

Dar iată şi ordinea marcării goalurilor:

Zapis I (min. 37), Vâlvoiu (min. 38), Vâlvoiu (min. 43) Gologan (min. 47), Popovici (min. 57), Emilian (min. 89).

Au plăcut: Hoissan Tudor, Vâlvoiu şi Schreiner dela învingători; fraţii Zapis, Simionescu şi Jorcă, dela învinşi. Dl. Iancu Ceaureanu (Buc.) a condus următoarele formaţii:

Politechnica U.N.S.R. Iaşi:

Alexandru, Iliuţeanu, Hoissan, Tudor, Schreiner, Popovici, Petrescu, Gologan, Valvoiu, Răşina, Deak.

C. F. R. Galaţi

Pătraşcu, Ionescu, Jarcă, Boncan, Ivanov, Gavrilescu, Simionescu, Emilian, Zapis II, Gheorghe, Zapis I.

Tot eri

a avut loc Conferinţa Regională O.S.P., în prezenţa d-nei Efimov, delegata Comitetului Central O.S.P., Anton Paluga, primarul a oraşului, a membrilor Regionalei O.S.P., a delegaţilor din 6 judeţene O.S.P. şi a unui mare număr de sportivi localnici. In numărul de mâine vom reveni cu un amplu reportaj.

Crossul

care urma să aibe loc eri dimineaţa, a fost contramandat pentru o dată ce va fi anunţată la timp.

Divizia A

Distribuţia-Jiul: 3-1 (1-0)
CFR Buc.-CFR Cluj: 0-2
C. S. M. Mediaş-Dermata: 3-1 (3-0)
RATA-Unirea Tr.: 5-2
ITA-Ciocanul: 4-0
CFR Tim.-„U": 2-1
F.C. Ploeşti-A.S.A.: 3-2
Libertatea-Oţelul: 2-3

Div. B seria II-a

Astra Moreni-Dinamo: 3-1
Textila Sf. Gh.-Met. Chimic: 4-2
Textila Buh.-Concordia: 4-2
Danubiana-ARLUS: 0-0
CFR Trg.-CFR Iaşi: 1-1
STB-Astra Poiana: 2-1
Franco Rom.-Tractor: 3-0

Abonaţi-vă la OPINIA

PASTORALA
Patriarhului-locotenent JUSTINIAN MARINA

Patriarhul Locotenent al Republicii Populare Române, JUSTINIAN MARINA, a dat o Pastorală clerului şi credincioşilor, în care, după ce arată că „la 30 Decembrie 1947 poporul român a dobândit libertatea să-şi clădească noua formă de Stat—Republica Populară Română — calea unor neaşteptate şi măreţe înfăptuiri" subliniază că „Frontul forţelor populare ale ţării se înfăţişează înaintea poporului pentru a căpăta puteri noi şi pentru a aşeza la cârma Statului piatra de temelie a vieţii obşteşti: Constituţia".

Explicând poporului principiile profund democratice ale noii Constituţii, care „garantează libera practică a religiozităţii, respectă şi apără proprietatea particulară, încurajează năzuinţa omului către muncă, propăşire şi îndeosebi spre întemeierea familiei" I.P.S.S. Justinian Marina încheie astfel:

„Poporul prin Frontul Democraţiei Populare îşi aşează azi temelii noi de viaţă. Fiţi încredinţaţi că prin întărirea aşezării democratice a ţării, deschideţi drumuri noi către bună stare".

Citiţi „OPINIA"

ORA 12

Vaticanul patronează
organizaţii teroriste
Colaborarea preoţilor catolici cu elementele fasciste

ROMA 15 — La mânăstirea Sf. Augustino din Roma, aparţinând Vaticanului, s'a descoperit o îndrăzneaţă organizaţie teroristă.

Această organizaţie a comis ultimele atentate contra sediilor comuniste, a instituţiilor democratice şi împotriva ziarelor „Avanti" şi „Unita".

Teroriştii aveau în frunte pe preotul Frisco şi pe faimosul Volterani fostul şef al poliţie lui Mussolini.

Sunt implicaţi şi militari, întrecare Generalul Piesce, fost conducător al poliţiei fasciste a lui Ante Pavelici.

Amestecul a numeroşi preoţi e deasemenea stabilit.

Până acum s'au operat opt arestări.

Comemorarea revoluţiei maghiare din 1848

BUCUREŞTI 15.— La Teatrul Naţional-Studio s'a comemorat ieri centenarul revoluţiei dela 1848 din Ungaria.

Au rostit cuvântări d-nii miniştrii C. Daicovici şi Ludovic Tacaks.

O recepţie oficială a urmat la legaţia maghiară din Bucureşti.

Tratative economice ita'o-sovietice

ROMA 15. — Răspunzând propunerii guvernului italian, guvernul sovietic a trimis o notă prin care înştiinţează că acceptă începerea tratativelor pentru încheerea uni acord economic italo—sovietică.

O delegaţie italiană va pleca, în acest scop, la Moscova.

Convorbirile sovieto-fineze
pentru un tratat de alianţă

MOSCOVA 15, — După cum anunţă Agenţia TASS, preşedintele Finlandei d. Paasikivi a comunicat răspunsul guvernului finlandez la propunerea Preşedintelui Consiliului de Miniştri al U. R. S. S., Generalisimul Stalin, în ceeace priveşte începerea negocierilor pentru încheerea unui tratat de prietenie, colaborare şi asistenţă mutuală între U. R. S. S. şi Finlanda.

Scrisoarea de răspuns a d-lui Paasikivi declară că, deoarece încheerea tratatului propus depinde de Parlament, propunerea guvernului sovietic a fost prezentată de guvern grupărilor din Parlament pentru discuţii preliminare.

BIBLIOTECA UNIVERSITĂȚII IAȘI

ANUL 40 — Nr. 454

ABONAMENTE

Lei 450 . . . . . 3 luni
„ 5.000 Intreprinderi, autorități pe un an

Atelierele tipografice
AȘI, Str. ȘTEFAN CEL MARE 50-52

4 Pagini 5 Lei

OPINIA

ZIAR POPULAR COTIDIAN

Miercuri 17 Martie 1948

Redacția și Administrația
IAȘI, STR. ȘTEFAN cel MARE Nr. 56

TELEFOANE
Redacția . . Nr. 1202
Administrația . . „ 2048
Serv. de noapte . „ 2082

Director C. R. GHIULEA

În cartierul lui Moș Niculi

Locuitorii din Albineț

ne vorbesc despre primul candidat al F. D. P. la Iași

Aici a stat Excelența Sa

Ce ne spune muncitorul tipograf C. Săcăleanu despre neînfricatul luptător.

Parcă-l văd intrând în bordeiul meu cu o pâine...

Tipograful Ion Niculi locuia undeva, într'un colț îndepărtat al Iașului. Pentru a ajunge la căsuța [illegible] vajnicul luptător al clasei muncitoare, astăzi membru în Prezidiul Provizoriu al R. P. R., parcurgem toată strada Albineț. De cum ai coborât această mahala te afli în fața unui deal, pe a cărui costișă sunt resfirate câteva gospodării, a căror albeață sclipește la soare. Aici, printre muncitori și funcționari, se află și căsuța lui Ion Niculi, sau „Moșu Nicu" cum îl numesc vecinii. Aici se întorcea muncitorul tipograf Niculi istovit după 14 și 16 ore de lucru și în loc să se odihnească, studia cu răvnă din cărțile căpătate dela partidul din care făcea parte. Tot de aici a fost arestat de nenumărate ori de zbirii siguranței și schingiuit. Tot de aici, din această căsuță, porneau manifeste tipărite cu mâna, care cereau muncitorilor să lupte pentru o cauză mai dreaptă, pentru o viață mai bună.

O curte spațioasă în care sunt plantați doi șiruri de pomi fructiferi, un cerdac cu prispă, două ferestre cu cercevelele vopsite în roșu și pereții proaspăt văruiți, se poate vedea din stradă. Acum însă fiind reținut de treburi la cârma țării, Moșu Nicu și-a cedat locuința, unor cetățeni din cartier.

Excelența Sa ION NICULI

Votând pe Excelența Sa Niculi, votăm pentru cauza tuturor muncitorilor, ne spune cizmarul Jugănaru

Aici a trăit Moș Niculi

— Tot ce vedeți în această cameră aparține lui Moș Niculi și dorința sa expresă a fost să nu schimbăm nimic", — ne spune unul din locatari. —

Deschidem o ușă și ne aflăm într'o mică odăiță, luminoasă, care a fost ani dearândul camera de locuit și de lucru a actualului membru în Prezidiul R. P. R, Ion Niculi. Mobilă simplă, modestă și sclipind de curățenie, ne amintește de persoana lui Moș Niculi. Pe pereți — tablouri și fotografii cu tovarășii săi de luptă. Într'un colț, pe un perete de lângă pat pe un raft, aranjat în chip ee bibliotecă se orânduesc zeci de cărți, frumos etichetate. Sunt cărțile din care tipograful Ion Niculi, învăța noaptea, pe ascuns, cum trebue să lupți pentru binele clasei muncitoare. Printre cărți groase și frumos cartonate, remarcăm broșuri și ziare din timpul ilegalității Partidului Comunist, care mai păstrează încă urmele de mucegai și noroiu ale ascunzișurilor. Multe dintre acestea poartă inscripții și nume ale temnițelor și închisorilor pe unde au fost purtate de luptătorul Niculi".

— *Decâte ori se află în Iași, Moșu Nicu poposește aici, pentru a-și revedea căsuța, vecinii, cunoscuții și cărțile lui dragi".*

Votând pe Excelența Sa Niculi, votăm pentru cauza tuturor muncitorilor, ne spune cizmarul Jugănaru

Vorbind despre „Moșu Niculi" cizmarul Jugănaru ne spune:

— „S'a ridicat din rândurile noastre, ale muncitorilor, care am fost exploatați până la sânge de trecutele legi ale burgheziei. A luptat pentru dreptatea și pâinea noastră,— și de aceia îl vom sprijini

LEONTE SILVESTRU

Continuare în pagina 3-a

Programul distribuirii certificatelor de alegător azi Marți 16 și mâine Miercuri 17

Azi Marți 16 Martie

La Primărie (strada Alexandri) cetățenilor din circ. I cu literele D, G, M, S, celor din circ. II-a cu literele B, D, H, L, N, R, T, celor din circ. IV-a cu literele B, D. H, L, N, R, T.

La Serviciul Tehnic (str. Cuza-Vodă) cetățenilor din circ. III cu literele B, D, H, L, N, R, T; celor din circ. V-a cu literele B, G, R, T.

Mâine, Miercuri 17 Martie

La Primărie (strada Alexandri) cetățenilor din circ. I cu literele D, N, celor din circ. II celor cu literele B, D, H, R, T. celor din circ. IV cu literele B, D, H, L, N, R, T.

La Serviciul Tehnic (str. Cuza-Vodă) cetățenilor din circ. III cu literele B, D, H, L, N, R, T, celor din circ. V cu literele C, G, R, T.

Cetățeni!

Ridicați-vă certificatele de alegător în zilele și locurile stabilite.

Tratatele de prietenie, colaborare și asistență mutuală, încheiate cu țările de democrație populară și cu Uniunea Sovietică, au întărit prestigiul și poziția internațională a României. Țara noastră a devenit un factor activ în lagărul popoarelor iubitoare de pace și libertate.

Din Manifestul Program al Frontului Democrației Populare

Adunările de Duminică dela Ateneele populare din Iași

Cum au decurs manifestațiile. Participarea masivă a muncitorimii.

Producțiile artistice

Duminecă după masă, în cartierele orașului nostru au avut loc o serie de manifestații cu caracter cultural, menite să contribue odată mai mult la ridicarea nivelului cultural al maselor populare.

Prin grija Guvernului s'a dat posibilitatea ca Ateneele culturale, răspânditoare de cultură direct în mijlocul poporului, să-si desvolte activitatea lor binefăcătoare.

La Copou, Nicolina sau Tătărași, cetățenii din cartierele respective, muncitori și elevi, studenți și intelectuali au participat la manifestările culturale de Duminecă ce au dovedit prin nivelul lor ridicat artistic, permanentă grijă pentru cei mulți. Și în toate cartierele, cuvântatorii care au subliniat realizările guvernului și importanța marei bătălii a alegerilor pentru popor au fost primiți cu entuziasm deosebit.

La Ateneul Tătărași

a vorbit dl. prof. Ion Sate, dspre: „Realizările guvernului și reformele ce trebuiesc îndeplinite", subliniind contribuția guvernului la noua formă de stat de astăzi și reformele ce mai trebuiesc realizate.

Și-a dat concursul corul sindicatului învățătorilor din Iași dirijat de dl. Verdeș, care a executat un program de imnuri și cântece populare.

Cu recitări s'au produs d-nii, C. Sava și Ion Schimbinski dela Teatrul Național d-na Maria Teofănescu a întrepretat dansuri populare sovietice și românești, iar echpa artistică a UTM. a executat marșul brigă-

Continuare în pagina 2-a

65 ani dela moartea lui Karl Marx

La 65 de ani dela moartea lui Marx, opera lui scrisă și creația sa nescrisă dar tot atât de genială, mișcarea muncitorească revoluționară din lumea întreagă, stau ca un monument nepieritor, spre a perpetua memoria lui dealungul veacurilor.

Marx a studiat și a înțeles lumea și mersul ei, El a văzut care sunt forțele ce împing societatea înainte și încotro se îndreaptă ea. El a pus pentru prima dată în sarcina filosofilor, a oamenilor de știință să nu se mulțumească numai a cerceta lumea în fel și chip, ci să se silească să o schimbe.

Iar Marx s'a silit într'adevăr să schimbe lumea," El a descoperit adevărul că societatea capitalistă în care domnește exploatarea muncitorilor salariați, nu este veșnică, ci trebuie să facă loc unei alte forme de organizare socială superioară, societatea socialistă.

Un an agricol foarte bun

ne prezice vestitul domn Topor

Prezicerile meteorologice ale d-lui N. Topor s'au realizat destul de exact până acum.

E suficient motiv, prin urmare, să credem și de acum înainte în afirmațiile popularului meteorolog.

Și iată ce ne anunță d. Topor (prin ziarul „Timpul") pentru viitoarele șase luni:

Primăvara va fi mai răcoroasă ca deobicei.

In Mart vor cădea ploi mai puține. Asemenea și April va fi răcoros și puțin ploios (cu excepția Banatului).

In schimb luna Mai, tot răcoroasă, va fi în schimb foarte ploioasă. Vom avea deci un Paști rece, dar ne vom bucura de efectul ploilor conform zicalei populare:

Când plouă în Mai
Se face malai.

In Iunie va fi cald și va ploua normal, mai ales în a doua jumătate a lunii.

In Iulie va fi frumos și se va coace bine grâul. Vor cădea ploi puține. In nordul Moldovei ploaia va fi ceva mai abundentă.

Cald și frumos va fi și în August. Ploi puține, afară de nordul Moldovei unde va ploua bine, în special în jumătatea a doua a lunii.

Așa dar, un an agricol foarte bun, care ne va aduce belșug de pâne și de mămăligă.

Așa prezice d. Topor și dorim să-i fie gura de aur...

Proectul de Constituție

de CONSTANTIN SASU
Procuror General al Curții Iași

Concretizând aspirațiunile rezultate din frământările politice, sociale și economice din țara noastră, proectul fixează în brimul rând caracterul popular, unitar și independent al Statului, precizând că RPR este rezultatul luptei dusă de poporul român în frunte cu clasa muncitoare.

Proectul afirmă caracterul net democratic al Republicii în care întreaga putere de Stat emană dela popor și aparține poporului care o exercită prin reprezentanți raspunzători ori și oricând revocabili.

Ocupându-se de structura social - economică, proectul stabilește că mijloacele de producție aparțin: Statului, ca bunuri ale întregului popor, cooperativelor și particularilor, cu excepția unor anumite bunuri, ale subsolului, apele, căile de comunicație și de informație, care aparțin numai poporului.

Proprietatea comună a poporului are menirea să asigure baza materială a propășirii economice și independența națională a țării.

Proprietatea particulară și preptul de moștenire sunt recunoscute și garantate de Stat, care acordă o protecție specială proprietății particulare agonisite prin muncă

Continuare în pagina 3-a

Creionări

Făină americană

In țara soarelui răsare a samurailor și a celebrului hara-kiri, nefericiții foști supuși ai misteriosului Mikado au avut ocazia să cunoască din plin zilele acestea binefacerile „ajutorului" american.

Posturile de radio au anunțat laconic că, din pricina unui „ajutor" cuprinzând făină de grâu americană trimisă japonezilor înfometați au murit peste 2.000 persoane. Cantitatea de mai multe vapoare de făină fusese alterată, iar cei care o consumaseră în cantități mai abundente au succombat.

Desigur că de pe urma făinei comandată de generalul „vedetă" MacArthur au profitat câțiva financiari din Wall-Street la a căror conștiință s'a

ST. POPA

Continuare în pagina 2-a

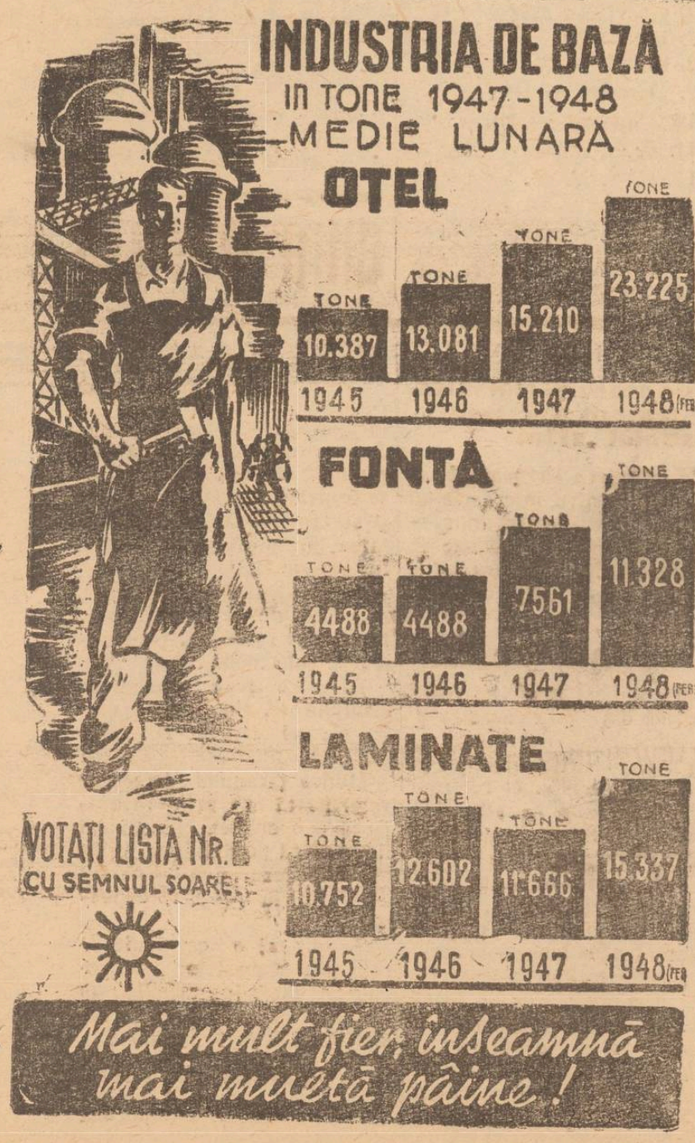

Țăranul român

Eri exploatat și subjugat. Azi liber și stăpân pe drepturile lui. Ce au făcut forțele democrate pentru plugărime

Cine răsfoește oricât de superficial un manual de istorie a Românilor, rămâne îngrozit de starea de mizerie în care era silit să-și ducă viața țaranul român, de umilințele și suferințele pe care atât amar de vreme le-a îndurat.

Când spunem aceasta nu ne referim la perioada iobagă, când această stare de lucruri era oarecum normală, era în sens istoric. Ne referim la ultimul veac. Ne gândim la faptul că revoluționarii burghezi dela 1848 înscriseseră pe steagul lor împroprietărirea țaranilor care trebuia să ducă cu sine ridicarea standardului lor de viață. Și ne gândim la faptul că unii dintre ei, ca Balcescu, idealist pur și revoluționar consecvent, ca M. Kogălniceanu om politic luminat care-și dădea seama că desvoltarea unei industrii autohtone (reale desvoltarea burgheziei) este în funcție de crearea unei masse de consumatori, este în funcție de ridicarea nivelului de viață a țaranimei. Ne gândim la faptul că acești conducători ai Revoluției pașoptiste doreau sincer și luptau hotărât pentru împroprietarirea țaranimei și distrugerea feudalismului.

Și totuși burghezimea a trădat țaranimea

încă în preajma Unirii pentru a-i câștiga pe boeri de partea lor. Două nume sunt în acest sens semnificative: I. Brătianu și C. A. Rosetti. Odata Unirea devenită fapt împlinit, pentru realizarea unei reforme insuficiente și pentru proclamarea anumitor drepturi populare, domnitorul Cuza și Kogălniceanu se văd nevoiți să disolve parlamentul și să recurgă la o politică de mână forte.

Opoziția moșiereasco-burgheză acționează însă. Domnitorul democrat este detronat, reforma sa zădărnicită și pe tron chemat un prinț străin care-și ia obligația să fie scutul intereselor burghezo-moșierești.

Trădarea burgheziei, re-

ION LUCREȚIU

Continuare în pagina 2-a

„Alegerile deschid perspective largi artiştilor“

De vorbă cu dl. Marin Iorda Dir. Teatrului Naţional din Iaşi

— Ce ne puteţi spune despre activitatea Teatrului Naţional din Iaşi în lumina nouii orientări politice şi sociale din R. P. R.?

Inviorarea economică a ţării, resimţită mai ales după instaurarea Republicei Populare Române a avut o înrâurire binefăcătoare în sectoarele de muncă spirituală.

Artiştii de toate categoriile şi instituţiile de artă sunt azi în situaţia de a da tot potenţialul lor de creiaţie, contribuind astfel la luminarea şi culturalizarea masselor atât de dornice să se ridice la o viaţă nouă.

In ce priveşte Teatrul Naţional din Iaşi, el încă dela începutul stagiunii s'a situat pe o linie de activitate rodnică, întregul colectiv urmând un plan de muncă iniţiat din luna Septembrie şi prin care s'a sistematizat întreaga producţie.

Aplicarea statutului de salarizare a pus pe artişti la adăpost de mărunte griji zilnice, dându-le posibilitatea să-şi consacre în întregime timpul preocupărilor de artă. Teatrul Naţional a fost printre primele teatre care s'a încadrat noului ritm de muncă artistică în colectiv.

— Care a fost activitatea Teatrului Naţional din Iaşi în acest timp?

Incepând din ziua de 3 Septembrie s'au citit în comun piesele: „Chestiunea Rusă“, „Muşcata din fereastră“, „Fata de la Mansardă“, „Şcoala Femeilor“, „Mama“, „Călător fără bagaje“, „Insula Păcii“, „Omul din ceaţă“ etc., discutându-se ideologic, atât conţinutul cât şi interpretarea.

In şase luni de activitate, şi în mai puţin de cinci luni dela deschiderea stagiunii, s'au dat unsprezece premiere, sporindu-se considerabil perioada de studiu a pieselor, spre a se ajunge la o producţie de-o valoare artistică tot mai ridicată. Astfel, armonizându-se repertoriul indicat de forurile superioare, cu nevoile locale, s'au jucat piese în care se reflectă actualitatea socială cum au fost: „Chestiunea Rusă“, de C. Simonov, „Mama“ de Gorki, „Sabotaj la B.W.I“, „Ultima oră“, de Sebastian, „Insula Păcii“, de Ev. Petrov şi alte lucrări de incontestabilă valoare. Numărul repetiţiilor au fost între 30 şi 80 de fiecare, pregătindu-se astfel premierele cu toată grija.

In total, într'o perioadă de 4 luni jumătate Teatrul Naţional a dat un număr de 126 spectacole. Dintre aceste 12 cu fost frecventate de muncitori, 10 pentru studenţi şi şcolari, iar restul pentru publicul obicinuit. Repetiţiile au totalizat până la 15 Martie un număr de 1485 ore de lucru.

— Care a fost colaborarea dintre Teatrul Naţional şi instituţiile şi persoanele culturale din Iaşi?

Oraş cu veche tradiţie cărturărească, Iaşul, cu universitate, nenumărate şcoli şi instituţii de cultură, a înţeles să dea o deosebită atenţie activităţii Teatrului Naţional. Profesori universitari, scriitori, oameni politici şi reprezentanţi ai organizaţiilor muncitoreşti au urmărit îndeaproape lecturile pieselor şi repetiţiilor, contribuind cu sfaturile lor preţioase la desăvârşirea spectacolelor noastre, accentuându-se cu prisosinţă atât linia ideologică cât şi ţinuta lor artistică.

Astfel, în ziua de 1 Martie, repetiţia generală a piesei „Insula Păcii“ a fost onorată cu prezenţa Excelenţei Sale Ion Niculi, membru în Prezidiumul Republicei, a d-nei Niculi, a d-lui Anton Paluga, Primarul Municipiului, a d-lui av. Bartfeld, din comitetul de artă şi cultură a organizaţiei P. M. R. şi a reprezentanţilor forurilor sindicale.

Vizita Excelenţei Sale Niculi la Iaşi a pus bază temeinică şi iniţiativei pentru înfiinţarea Operei Moldova, care, sprijinită de dl. Ion Pas, Ministrul Artelor, va activa chiar în stagiunea aceasta. Direcţia Teatrului Naţional, Filarmonica şi Conservatorul vor da tot concursul pentru ca această instituţie să ia cât mai curând fiinţă, punând o nouă manifestare de artă la îndemâna muncitorimii de toate categoriile, realizare datorită din nou sprijinului guvernului.

— Planuri de viitor?

Actualmente se lucrează la un plan de activitate comună cu spectacolele de teatru şi operă şi după indicaţiile date de dl. Ministru Ion Pas. Ideea este susţinută atât de guvern cât şi de toţi exponenţii culturii ieşene.

Deasemeni, se va elabora un plan de activitate a echipelor Teatrului Naţional în fabrici şi la sate, organizându-se manifestări artistice cu programe speciale, la care să-şi dea concursul şi artiştii lirici, cor, solişti şi instrumentiştii.

Arta desvoltată pe plan progresist, la Iaşi, va fi astfel difuzată cât mai adânc în toată Moldova, şi în special, în jurul Capitalei.

— Care este sarcina actorilor noştri pentru a-şi merita titlul de artişti ai poporului?

Colectivul de muncă al Teatrului Naţional va fi supus unui efort deosebit, pentruca prin realizările sale artistice, să-şi poată merita titlul de *„artişti ai poporului“*, care să corespundă noului tip de artist, subliniat de dl. ministru Gheorghiu-Dej în ultima sa expunere — O vor face cu voe bună toţi actorii şi toţi tehnicienii, cărora aplicarea statutului de salarizare le-a asigurat o bună stare materială.

Teatrul Naţional are deasemeni şi sprijinul organizaţiilor sindicale muncitoreşti, pe care le-a avut în vedere la alcătuirea repertoriului.

Piese ca „Mama“, „Chestiunea Rusă“, „Ultima oră“, „Insula Păcii“, „Omul din ceaţă“, nu au fost montate decât cu gândul de-a fi difuzate în rândul masselor muncitoreşti.

Cei peste 23000 sindicalişti ieşeni ar putea asigura singuri un public care se îngădue Teatrului Naţional să şi alcătuiască un repertoriu progresiv, prin care să se difuzeze noule idei şi concepţii de viaţă nouă în cadrul republicii.

In preajma alegerilor artiştii Teatrului Naţional din Iaşi vor şti să fie alături de oamenii muncii şi ai artei care au deschis perspective în teatrul românesc.

Forţele democratice unite în Frontul Democraţiei Populare îşi propun să înfăptuiască REFORMA ADMINISTRATIVĂ DEMOCRATICĂ, pentru ca principiul de temelie al nouei Constituţii — acela că puterea emană dela popor şi se exercită de popor — să fie tradus în viaţă de jos până sus. Vom înlătura cu desăvârşire toate formele învechite ale organelor administrative locale. Locul lor îl vor lua noule organe locale ale puterii de stat — CONSILIILE POPULARE — alese de massa poporului şi răspunzătoare în faţa celor ce le-au ales, având largi îndatoriri în conducerea treburilor obşteşti şi dând putinţă marei mase a poporului să ia parte la conducerea Statului.

Din Manifestul Program al Frontului Democraţiei Populare

— SPORT —

Conferinţa Regionalei O.S.P. Iaşi

Duminică 14 Martie a avut loc în sala A. R. L. U. S. conferinţa Regionalei O.S.P. Iaşi, la care au participat: d-na prof. Efimov, delegata Comitetului Central O. S. P. Anton Paluga, primarul Municipiului Iaşi, membrii regionalei O. S. P delegaţii judeţenelor O.S.P. precum şi un numeros număr de sportivi ieşeni.

Şedinţa de lucru începe la ora 9, prin rapoartele delegaţilor provinciei. Au vorbit Frăţean (C. Lung), Zibeiştein (Dorohoiu), maior Popescu (Rădăuţi), prof. Dorofteî (Suceava), Stanciul (Vaslui) şi av. Ziberman (Botoşani). A lipsit delegaţia Falciului. Toţi delegaţii au făcut dări de seamă asupra activităţii sportive din oraşul respectiv, trasând şi sarcinile pentru viitor.

La cuvântul d-na Efimov care constată lipsurile şi dă sfaturi pentru activitatea d viitor.

La ora 11 începe partea festivă.

La cuvântul dl. primar A. Paluga care salută în numele Municipiului această conferinţă şi urează tuturor participanţilor spor la muncă.

Din partea armatei vorbeşte dl. general Lucasievici.

Urmează raportul de activitate a O.S.P.-ului în timp de 2 ani, ţinut de d-nul ing. Radulescu. D-nul prof. I. H[illegible] secretarul general al Reg. O. S.P. Iaşi schiţează planul de muncă pentru viitoarele 3 luni.

Din partea Comitetului Central O. S. P. vorbeşte d-na prof. Eftimov, după care urmează conferinţa d-lui av. O. Cădere despre:

„Sportul şi valoarea educativă a sportului în Uniunea Sovietică“. Conferinţa este încheietă de d-nul rector Cezar Partenie, preşedintele Regionalei O. S. P. Iaşi, care, după ce mulţumeşte tuturor participanţilor şi în special d-lui primar A. Paluga pentru sprijinul pe care-l dă manifestaţiunilor sportive din oraşul nostru, citează următoarele grupări pentru activitatea lor prodigioasă:

Politechnica Iaşi, CFR Iaşi, Sportul Muncitoresc Radăuţi, Dinamo-Suceava, Gloria UT M Dorohoiu, Muncitorul-Botoşani şi 6 Martie Vaslui. La sfârşit s'au citit 2 telegrame care au fost trimise în numele sportivilor ieşeni, Comitetului Central al P. M. R.-ului şi Preşedinţiei Consiliului de Miniştri, precum şi o moţiune către Comitetul Central OSP.

Clasamentul Div. B. seria II-a

1. Metalo-Chimic-21-14-2-4 60 31—30
2. Textila Sf. Gheorghe 21-12 3 6-57-30-27
3. Politechnica 21-12-2 7-35 -24 2[illegible]
4. Astra Moreni 21 11-4 6-43-36—26
5. Concordia 21-11 3-7 53 42—25
6. Textila Buh. 21-9 5-7 5[illegible]-38-23
7. ARLUS 21 7-9-5 25-26-26—23
8. CFR Trg. 21-9-4 8 50-37-22
9. CFR Galaţi 21-9 4-8-50 37—22
10. Danubiana 21-7-6 8 44 57—20
11. C. F. R Iaşi 19 8 3 8 2-27 19
12. Franco Rom. 21 5 7 9 36-58—17
13. Astra Poian 20-6-4 10-28-38—16
14. Tractor 20-5-5-10 27-45—15.
15. S. T. B. 21-3-5-13-24-59—11.
16. Dinamo 21 3 4-14 22-45—10.

Etapa Viitoare a Diviziei B.

CFR Galaţi-CFR Trg.
CFR Iaşi-S.T.B.
Astra Poiana-Franco-Rom.
Tractor-Danubiana.
Arlus-Textila Buhuşi.
Metalo Chimic-Astra Moreni
Dinamo-Politehnica.
U.M. Concordia-Text.Sf.Gh.

A.S. Marathon face şedinţe de gimnastică la Macaby

Marathon, asociaţia sportivă a UTM-ului din Iaşi va începe în curând şedinţe de gimnastică în sala Macaby.

Alb-albaştrii vor pune la dispoziţia utemiştilor 2 instructori speciali.

Ciocanul joacă Joi în localitate

Restabilindu-se, Moisescu interul stâng al Ciocanului va face deplasarea cu caravana alb-albaştrilor, care vor evolua Joi la Iaşi în compania Politechnicei, pentru Cupa R. P. R.

Moisescu, unul din cei mai buni atacanţi ai alb-albaştrilor

Clasamentul Diviziei A

Clasamentul Div. A are următoarea înfăţişare:

1. CFR Tim. — 35
2. ITA — 33
3. CFR Buc. — 31
4. „U“ — 28
5. Distribuţia — 24
6. Libertatea — 23
7. Jiul — 20
8. RATA — 20
9. Dermata — 18
10. Ciocanul — 18
11. F. G. Ploeşti — 18
12. C. S. M. M. — 18
13. CFR Cluj — 16
14. A. S. Armata — 14
15. Oţelul — 11
16. Unirea T. — 9

Făină americană

(Urmare din pag. I-a)

adăogat şi sufletele miilor de japonezi morţi.

Făina alterată reprezintă o „mostră“ din stocul masiv al ajutorului Marshall pregătit şi pentru far[illegible] rea Europei.

Atacurile gengsterilor în plină zi în Tokio, devalizarea băncilor şi în cele din urmă făina otrăvită au fost roadele binefacerii yankee în ţara niponilor.

Cei care se pretindeau a fi culmea rafinamentului, a simplificării vieţii, şi a civilizaţiei s'au dovedit în comportarea lor faţă de rasele socotite inferioare asemeni înaintaşilor lor vânători de sclavi. Pe lângă chewing-gum, ţigările Camel, şi băutura koka-kola, făina a însemnat adevăratul semn al ajutorului pentru cei în suferinţă.

In anii grei de secetă prin care a trecut ţara noastră, poporul român şi-a putut da seama ce a însemnat un ajutor adevărat un ajutor prietenesc din partea ţărilor vecine democrate în frunte cu U.R.S.S. al cărui grâu bun s'a revărsat în cantităţi mari în ţinuturile în nevoie.

Făina americană alterată este arma otrăvită a politicei făţarnice de cucerire a dolarului prin sacrificiul celor mulţi.

Insă din ce în ce mai mult în locul făinei otrăvite mâinile oamenilor muncii seamănă sămânţă curată şi cinstită.

Adunările de Duminică dela Ateneale populare din Iaşi

(Urmare din pag. I-a)

zilor de reconstrucţie şi sceneta „Cântecul muncii“.

Incheierea programului a fost făcută de Filarmonica şi corul operei Moldova, subt conducerea d-lui Toma Carp.

Conducerea programului artistic a avut-o dl. C. Sava dela Teatrul „Naţional din Iaşi. La sfârşit dl. prof. I. State a mulţumit celor care şi-au dat concursul pentru executarea programului.

La Ateneul Nicolina

programul s'a exutat subt preşedinţia d-lui Pânzaru, directorul Ateneului, având ca responzabil artistic pe dl. St. Alexandrescu, de la Teatrul Naţional.

A vorbit dl. Gh. Iacob, directorul şcoalei primare din cartier despre; „Realizările guvernului şi sarcinele viitoare“.

La programul artistic şi-a dat concursul orchestra populară „Doina Moldovei“, sub conducerea d-lui D. Popovici şi d-na Ella Urmă de la Opera Moldova.

La Ateneul Copou

a vorbit dl. prof. Gh. Costandache despre importanţa alegerilor pentru oamenii muncii.

Şi-a dat concursul la alcătuirea programului Şcoala Normala de fete şi Şcoala Normală de baeţi care au executat un program de coruri, subt conducerea d-lui prof. Teodoru şi a pr. Popescu. S'au mai interpretat diferite scenete şi recitări.

Manifestaţii similare la care au luat parte cetăţenii cartierelor respective şi un numeros public au avut loc la Ateneul Sf. Haralambie şi la şcoala primara „Gh. Asaki“.

Pretutindeni serbarile culturale s'au încheiat cu manifestaţii călduroase pentru R. P.R. şi pentru victoria F. D. P. în alegeri.

Continuându-se această fructuasa activitate, Duminica viitoare Ateneele populare vor prezenta manifestaţii asemanatoare. REP.

Citiţi OPINIA

Ţăranul român

(Urmare din pagina I-a)

nunţarea la idealurile pe care teoreticienii ei le înscriseseră pe steagul lor de luptă, are o explicaţie: burghezii înşuşi devin mari proprietari de pământ. Interesele lor se împletesc cu cele ale moşierilor. In loc să ducă o politică de industrializare a ţării, ei pun accentul pe comerţul de grâne cu străinătatea, comerţ foarte rentabil în această vreme. Din dorinţa de a câştiga cât mai mult, exploatarea ţărănimii se agravează. Apar legi noui care-l pun pe ţăran într'o situaţie mai precară ca aceea din timpul iobăgiei.

Aceasta era situaţia când

Izbucneşte războiul independenţii

Pentru scuturararea jugului turcesc luptă eroic şi mor cu nemiluita ţăranii. Poeţii oficiali, ca Alecsandri, i-au cântat pe dorobanţi, pe serjenţi, pe feciorii satelor noastre care au dat dovadă de o abnegaţie cu totul excepţională. Dorobanţul, odată întors depe front cu pieptul plin de decoraţii, nu poate trăi în ţara sa „independentă“.

E considerat mai departe o unealtă de muncă care trebue să producă cât mai mult în condiţiile cele mai avantajoase posibile.

Mizeria devine insuportabilă. O serie de rezmeriţe răzleţe o dovedesc, iar...

...In 1907

la Flămânzi isbucneşte fulgerul care va aprinde focul revoltei din ţara întreagă.

Arendaşii sunt alungaţi, casele boereşti aprinse. Ţaranii păşesc la împarţirea pământului pe care-l muncesc.

Regele Carol I adus în ţară pentru a pastra „ordinea“ existentă, adică pentru a menţine exploatarea ţărănimii, regele Carol care nu este sensibil decât pentru muzica tunurilor, ordonă represiunea. Sate întregi sunt arse, 11.000 de ţărani luptatori, femei, bătrâni şi copii sunt ucişi.

In primul război mondial

greul îl duc ţăranii, pe front şi în dosul frontului. Pentru a-i îmbărbata pe soldaţi, Ferdinand face uneori promisiuni demagogice.

Dar în Răsărit popoarele se ridica şi îşi fac dreptate. Revoluţia Sovietică înspaimântă clasele dominante care sunt dispuse... să cedeze şi parlamentul burghezo-democrat aprobă împroprietărirea.

Burghezii îl numiseră pe Ferdinand, loialul, fiindcă le era slugă fidelă a intereselor lor.

Operaţiile de distribuire a pământului sunt întârziate.

Ţaranii care capătă pământ n'au cu ce să-l lucreze. Impozitele sunt mari. Imprumuturile la bănci se fac cu dobânzi grele şi la un moment dat, Mihalache elaborează legea „circulaţiei bunurilor agricole“. Ţaranii ajung la sapă de lemn şi

Fără posibilitatea de a-şi apara drepturile

fiindcă votul universal, direct şi secret înscris în Constituţie nu era o realitate, fiindcă în sfatul ţării nu-şi puteau trimite aleşii lor şi nu li se oferea să aleagă decât între o tagmă de exploatatori şi excroci sau altă tagmă de exploatatori şi excroci.

Ar trebui să vorbim aci despre „libertatea“ alegerilor între cele două războae, despre teroarea jandarmilor şi abuzurile perceptorilor. Spaţiul nu ne permite însă.

Viaţa de câine

aceasta era viaţa ţăranului român între cele două războae.

Faptul că populaţia rurală se hrănea numai cu mămăligă-şi aceea de proastă calitatea făcut ca pelagra să devină adevărata regină a satelor noastre.

Tuberculoza se desvoltă la ţara în forme mai violente ca, la oraş. Sifilisul se întindea pretutindeni. Copii erau supţi de păduchi şi ploşniţe.

Satele n'aveau nici dispensare, nici spitale, nici doctori nici moaşe.

Pentru toate acestea Carol II şi legionarii găsiseră atleac: apa miraculoasă a ciobanului cretinizat de sifilis din Maglavit.

Erau posibile toate, fiindcă

Satele zăceau în beznă.

Cunoaştem cu toţii proporţia într'adevăr înspaimântătoare de analfabeţi. Ştim cu toţii că mlădiţele arborelui ţării nu puteau să se bucure de lumina şcolii, fiindcă şcoli nu existau pretutindeni, iar acolo unde existau, erau transformate în cluburi politice sau localuri de petrecere. Copiii nu puteau învăţa căci ei erau nevoiţi să muncească pentru un boţ de mămăligă fiartă din făină tăiată în două cu tărâţe la curtea boerească. Aceasta era situaţia, când

Antonescu şi Mihai Hohenzolern declarau răsboiul „sfânt“

în care era să piară floarea ţării pentru interesele lui Hitler. Recoltele ţaranilor erau acum transportate în „Marele Reich“, sătenii terorizaţi şi fetele batjocorite de nazişti.

Armatele Roşii

au alungat însă hoardele barbare din ţara noastră şi au eliberat poporul nostru.

Ţaranii s'au trezit la viaţă nouă. Problema unei reforme agrare autentice se cerea rezolvată. Guvernele Sănătescu, Rădescu, conduse din umbră de reprezentanţii burgheziei, Maniu şi Brătianu, se opun. Forţele democrate o reclamă. Ţaranii trec ei înşişi—cu sprijinul muncitorilor la împărţirea pământului ce le aparţine. La 6 Martie, prin lupta milioanelor de oameni ai muncii, este adus la cârma ţării, pentru prima dată în istoria ei, un guvern democrat.

O viaţă nouă

începe acum pentru ţărani. Se face împroprietărirea ţăranilor mai întâiu. Pământul se împarte după criterii juste şi se iau măsuri ca proprietatea ţăranilor asupra sa să fie garantată pentru vecie.

Satele distruse de războiu, sate rase de pe faţa pământului sunt reclădite. Se construesc sate model.

Pe zi ce trece satele sunt electrificate. (In judeţul nostru s'a electrificat Tg. Frumos).

Munca ţăranului este bine valorificată şi, prin încurajarea cooperaţiei, plugarului i se oferă posibilitatea să se aprovizioneze cu produse industriale la preţuri convenabile.

Se iniţiază o campanie de reparare a şoselelor şi drumurilor care, întotdeauna, au fost în ţara noastră în cea mai proastă stare posibilă.

Campanii sanitare

Pentru sănătatea poporului

Locuitorii din Albineț
ne vorbesc despre primul candidat al F. D. P. la Iași

(Urmare din pagina I-a)

din toate puterile, pentru a ne vedea pe deplin înfăptuite dorințele.

În munca sa, n'a pregetat să vină de ori și unde se afla printre noi, pentru a ne îndruma și de multe ori sfaturile sale au avut darul de a ne feri de greșeli. Deaceea suntem siguri că, votându-l pe el, votând Soarele, votăm lumina care va susține interesele noastre, ale tuturor muncitorilor. Dacă înainte vreme, lucrul nu-mi era asigurat și erau zile când nu aveam ce da de mâncare copiilor, azi noua Constituție ne garantează celor ce muncim, pâinea de toate zilele.

Parcă-l văd intrând în bordeiul nostru cu o pâine

Într'o casă vecină cu aceea a Excelenței Sale Ion Niculi, locuiește familia tâmplarului Ion Spumă. Pe soția acestuia, Paraschiva, o găsim trebăluind prin curte.

— „Pe bădia Nicu îl cunosc de când m'am născut. Rămăsesem orfană de părinți când aveam un an și mi-a fost ca un tată. Par'că-l văd Sâmbătă seara, intrând în bordeiul nostru cu o pâine dublă pe care ne-o împărțea, mângâindu-ne.

— „Nu există om în mahala, spune Paraschiva Spumă, care să nu fi fost ajutat cu vorba sau cu fapta de Bădia Nicu.

Vom merge pe drumul cel bun, călăuziți de luptătorul Nicuiî

Puțin mai la vale locuiește pensionarul Gh. Șindrilaru.

La întrebările noastre acesta ne răspunde:

Nimeni din acest cartier, n'ar putea spune altceva mai bun despre Ion Nicuiî, decât că, dacă n'ar fi fost un luptător neînfricat, pentru binele maselor populare, n'ar fi ajuns acolo unde este azi. Modestia și bunătatea lui Niculi, face ca acesta să fie iubit și respectat de toți cetățenii, începând dela copil și sfârșind la bătrân.

— „Și acest lucru face ca noi toți de aici, spune pensonarul arătând cu mâna împrejur, vom merge pe drumul cel bun, călăuziți de moș Ion Niculi, omul nostru, omul tuturor celor ce iubesc dreptatea".

Se vorbește tipografului C. Săcăleanu despre
ION NICULI, candidatu muncitorilor, țăranilor și intelectualilor

Ion Niculi, muncitorul tipograf cinstit și conștiincios, candidează în fruntea listei județului Iași la alegerile pentru Constituantă.

Dela 1918 și până astăzi el a stat, ca un stejar vânjos întru apărarea drepturilor celor mulți și necăjiți. Trei zeci de ani de luptă și de sacrificiu pentru cei din mijlocul cărora a trăit și a suferit, cu credința nesdruncinată că va veni o zi a dreptății pentru poporul muncitor.

A muncit mult și a învățat mereu ca să găsească calea ce duce spre desrobirea clasei muncitoare de sub jugul exploatării.

Câte acțiuni și câte lupte a organizat Moș Niculi în anii grei de după primul război mondial și în preajma celui de al doilea război! Câtă muncă și câtă abnegație nu a depus pentru revendicările muncitorimii!

Lupte vechi...

Acțiunile duse în trecut pentru ziua de opt ore de muncă și pentru contractul colectiv, introduse pentru prima oară în țară, aici la Iași, se datoresc în mare parte lui Moș Ion Niculi.

Ce sbucium, ce freamăt era. Două săptămâni au stat muncitorii tipografi ieșeni în grevă pentru câștigarea acestei acțiuni, în condiții materiale mult mai grele ca cele de astăzi. Moș Niculi era în fruntea luptei, încurajând și îmbărbătând muncitorii, și lupta a fost câștigată.

Neobosit în munca sindicală și politică, sfătuitor sincer și devotat, după ce-și termina munca zilnică la tipografie, începea cealaltă muncă de lămurire a muncitorimii, seară cu seară, până noaptea târziu, ca apoi ajuns acasă să răsfoiască ziarele și cărțile pentru a se documenta asupra problemelor la ordinea zilei.

Moș Ion Niculi este, cu drept cuvânt exponentul muncitorimii ieșene și ne mândrim că datorită încrederii lui nesdruncinate în dreptatea clasei muncitoare a ajuns la cea mai înaltă treaptă a conducerii statului nostru, membru în Prezidiul Republicii Populare Române.

Numai un muncitor care a suferit și a muncit din greu poate să înțeleagă suferințele unui popor obijduit de veacuri și să se străduiască să-i făurească o viață după cum și-ar dori-o lui însuși.

Votăm din convingere pe candidatul muncitorilor, țăranilor și intelectualilor cu încrederea nestrămutată ca Moș Ion Niculi va munci pentru bunăstarea și fericirea țarii noastre.

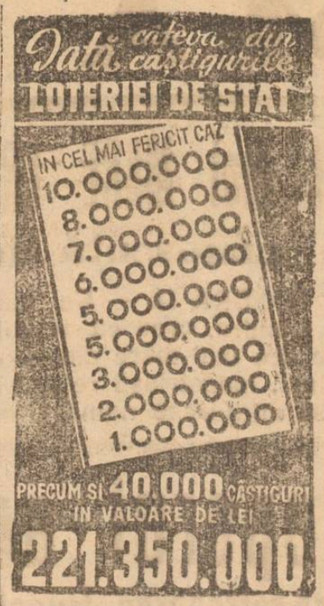

Unde vor vota cetățenii
din Circ. Judecătoriei I Mixtă Iași

La secțiunea I-a, cu sediul în localul școalei primare „C. Negri" din Iași str. Eternității, vor vota cetățenii înscriși în listele electorale, domiciliați în raza circumscripției V-a polițienească, al căror nume de familie începe cu litera A până la litera I inclusiv.

La secțiunea II-a, cu sediul în localul școalei primare „Cuza Vodă" din Iași str. Vasile Lupu, vor vota cetățenii înscriși în listele electorale, domiciliați în raza circumscripției V-a polițienească, al căror nume de familie începe cu litera J până la litera Z inclusiv.

La secțiunea III-a, cu sediul în localul Fabricei de Țesătorie „Victoria" din Iași str. Vasile Lupu, vor vota cetățenii înscriși în listele electorale, care sunt în serviciul Fabricii Victoria, Fabricii „Industria Textilă Română", Atelierele TATA fost Fabrica A AM, precum și membrii de familie celor arătați mai sus, cu drept de vot.

La secțiunea IV-a, cu sediul în localul Școalei Primare din Comuna Bosia Jud. Iași, vor vota cetățenii înscriși în listele electorale din Comuna Bosia, cu satele: Bosia, Coada Șancei, Berești, Marhonda, Mânzătești și Ungheni, cei din comuna Holboca cu satele: Holboca, Cristești, Dancu, Orzeni, Rusenii Noi, Rusenii Vechi și Valea Lungă.

La secțiunea V-a, cu sediul în localul Școalei Primare din Comuna Țutora Jud. Iași, vor vota cetățenii înscriși în listele electorale din comuna Țutora cu satele: Țutora, Chipereștii și Oprișeni.

La secțiunea VI-a, cu sediul în localul Primăriei comunei Copou jud. Iași, vor vota cetățenii înscriși în listele electorale din comuna Copou cu satele: Copou, Carlig, Cuza Vodă, Munteni și Podgoria.

La Secțiunea VII-a, cu sediul în localul Școalei Primare din Com. Rediu Tatar jud. Iași, vor vota cetățenii înscriși în listele electorale, din comuna Rediu Tatar cu satele: Rediu Tatar, Canul Rediului, Pacureț, Tătaruș, Tauteștii și Valea Lupului.

La Secțiunea VIII-a, cu sediul în localul Școalei Primare din com. Aroneanu jud. Iași, vor vota cetățenii înscriși în listele electorale din com. Aroneanu cu satele: Aroneanu, Dorobanți, Rediu Aldei și Șorogari, precum și cei din com. Golăești cu satele: Golăești, Bran, Chișărai, Ciubiu, Medeleni, Petrești și Podul Jijiei. (Cetățenii vor vota în baza certificatelor de alegător).

Proectul de Constituție
(Urmare din pagina I-a)

sau economie.

Comerțul se exercită de întreprinderi de Stat, care protejează și orice inițiativa particulară pusă în slujba intereselor generale.

Munca este factorul de bază al vieții economice, constituind o obligație pentru fiecare cetățean, ea este sprijinită și apărată împotriva exploatării.

Ca un reflex al acestei idei, pământul aparține celor ce-l muncesc iar proprietatea de muncă țărănească este garantată.

Economia națională va fi îndrumată și planificată de Stat.

Ocupându-se de drepturile și libertățile cetățenești, proectul proclamă egalitatea tuturor cetățenilor în fața legii fără deosebire de sex, rasă, nație sau religie, fixează drepturile politice, dreptul la muncă și odihnă, drepturi pentru femeie legale cu ale barbatului în toate domeniile, dreptul la învățământ și obligativitatea instrucțiunii elementare gratuite, precizând și obligațiunile pe cari și le ia Statul în toate aceste domenii, ceeace constitue siguranța că folosirea acestor drepturi va fi o realitate.

Statul protejează familia, se îngrijește de sănătatea publică, asigură drepturi și îndatoriri egale cu ale cetățenilor români, naționalităților conlocuitoare, garantează libertatea conștiinței și libertatea religioasă.

Libertatea individuală și a domiciliului sunt garantate, deasemeni libertatea de exprimare a opiniilor, dreptu de asociere — cu excepția asociațiilor fasciste sau antidemocratice, — secretul corespondenței, dreptul de petiționare și dreptul de refugiu pentru străinii urmăriți pentru activitate democratică.

Serviciul militar este obligatoriu, apărarea patriei fiind o datorie de onoare.

Proectul consfințește principiul unității puterii de Stat care emană dela popor și aparține acestuia.

Poporul exercită această putere prin organul supreme ales de el: Marea Adunare Națională. Aceasta alege din din sânul sau Prezidiul, compus dintr'un președinte, 2 vice președinți un secretar și 15 membri, și numește guvernul.

Marea Adunare poate revoca oricând Prezidiul și Guvernul sau un mai Miniștri. Ea exercita atribuțiunile legislative și toate puterile Statului determinate în proect. Puterile sale încetează la expirarea termenului de 4 ani sau în caz de autodizolvare.

Prezidiul lucrează ca un împuternicit al Marei Adunări față de care este raspunzator, înlocuind-o pe aceasta cat timp nu funcționează.

Administrația de Stat se exercita de Guvern, organul suprem executiv, care e raspunzător față de Marea Adunare Națională care l-a numit și îl poate revoca oricând.

Organele locale ale puterii de Stat, sunt Consiliile populare locale, alese de popor pe timp de 4 ani. Ele îndrumeaza și conduc activitatea economică, socială și culturală locala potrivit legilor și dispozițiilor organelor administrative superioare și au ca organe de direcție și execuție Comitetele executive alese din sânul lor și cari sunt raspunzatoare față de ele.

Consiliile populare locale fac dări de seamă în fața poporului.

Proectul mai stabilește organele judiciare și Parchetul.

Judecata se face de: Curtea supremă, Curți, Tribunale și Judecătorii populare.

La judecată afară de Curtea supremă participă și asesorii populari aleși,

Parchetul supraveghează legalitatea în Stat și îndeplinirea legilor de către toate organele acestuia, funcționari și cetățeni.

Iată în puține cuvinte principiile din proectul marei reforme constitutionale a țării.

Azi la Cinema TRIANON

o nouă premieră franceză

La Răscrucea vieții

cu Pierre Richard Wilm, Josette Day, Madeleine Robison, Pierre Brasseur, etc.

Complectare Jurnal O.N.C.

INFORMAȚIUNI

— SITUAȚIA BOLNAVILOR DE TIFOS EXANTEMATEC. In raza Inspectoratului Iași dela 1-7 Martie, este următoarea:

	oraș	județ
Bacău	1	14
Falciu	4	25
Iași	4	49
Neamț	—	31
Roman	3	39
Vaslui	4	79

Febră recurentă

	oraș	județ
Neamț	3	—
Iași	17	—

— GRADAȚIA DE MERIT ACORDATA UNOR PROFESORI SECUNDARI—Printr'o decizie apar în Monitorul Oficial din 12 Martie 1948 se publica numele profesorilor secundari cărora li se acordă gradația de merit,—începând din 1 Aprilie 1947. Dintre profesorii ieșeni sunt: Botezatu Ioan Li. Internat și Constantinescu Benone Liceul Internat.

— Pe data de 1 Martie 1848 a fost pensionat dl. Constantin Popa din postul de cântareț dela parohia Galata (Iași).

— ADUNAREA INVĂȚĂTORILOR—Duminecă 21 Martie va avea loc în jud. Iași o adunare a învățătorilor pe pl și.

Vor lua parte toți învățătorii din plășile respective și profesorii dela gimnaziile unice, afară de cei din plasa Șipote care vor ține ședință la Vlădeni.

— Distribuția lozurilor prin Oficiile P. T. T. și factorii poștali dă posibilitatea tuturor locuitorilor din orașe, din târguri și dela sate să-și procure lozurile necesare ale Loteriei de Stat.

Nu uitați: 50 la sută din lozuri sunt câștigătoare.

— ALCOOL PENTRU SPITALE. Au fost repartizate pentru spitale din raza Inspectoratului Sanitar Iași următoarele cantități de alcool: Spirt denaturat (formal) 1000 litri, alcool rectificat 780 l.

— NOUI ATRIBUȚIUNI DATE inspectorului titular al Inspectoratului de drumuri naționale Iași. Prin Decizia Nr. 6803, dată de Ministerul Lucrărilor Publice, publicată în Monitorul Oficial din 12 Martie 1948 se prevede că inspectorii titulari ai Inspectoratelor de drumuri naționale (printre care și Inspectoratul Iași) mai au de îndeplinit următoarele atribuțiuni:

— Să aprobe repartițiile lucrărilor legal aprobate; să aprobe proiectele modificate în limita sumelor inițial aprobate. Aprobările date pentru repartiții și proiecte modificatoare se vor comunica imediat spre cunoștință Direcției Generale a Drumurilor.

— TRANSFERARE. D-na Gavriliu Elena dactilografă la Prefectura Județului Iași, se transferă pe data de 1 Martie 1948 în Administrația Centrală a Ministerului de Interne, fiind detașată pe aceeași dată la Oficiul pentru reconstrucția locuințelor țărănești din Moldova.

— DEFERIT JUSTIȚIEI PENTRU EXCROCHERIE. — Organele poliției judiciare au reușit să aresteze zilele trecute un periculos hoț de vite, care până la urmă s'a dovedit a fi și un temut escroc. Este vorba despre individul Perju Neculai, originar din com. Podul Iloaie, care a încasat îndată după stabilizare, dela Școala Normală de fete „M. Sturza", suma de 15.000 lei, obligându-se să procure instituției, brânză și ulei. Escrocul și-a recunoscut vina, astfel că în cursul zilei de eri a fost înaintat sub stare de arest parchetului Trib. Iași.

— Planul actual al Loteriei de Stat prevede substanțiale îmbunătățiri față de planul de tragere expirat.

Într'adevăr, încă dela primele patru clase, s'a în rocus că e un câștig principal de lei 1.000.000.

În total s'au emis 80.000 numere de lozuri, din care 40.000 numere, sunt câștigătoare.

Cumpărați lozuri acum a clasa I-a.

Peste câteva zile se deschide Agenția Teatrală „THALIA"

în Palatul Traian

(Piața Unirei)

Reprezentanta Agenției Teatrale „AGITOR" București

Instalarea noului Consiliu
al Comunității Evreilor din Iași

Duminică 14 crt. a avut loc la sediul Comunității Evreilor din localitate, instalarea noului consiliu.

Au luat parte: d. ajutor de primar dr. Weisselberg, fostul președinte, farmacist Cuperman, dr. Moise, av. Alter, etc.. precum și reprezentanții tuturor organizațiilor evreești democrate din localitate. Din partea federației Uniunii de Comunități a luat parte d. I. Schwartz-Negrin.

Dl. dr. Weiselberg luând cuvântul, face un bilanț al înfăptuirilor vechiului consiliu și cere celor prezenți să dea un concurs nelimitat noului conduceri spre binele colectivității evreești.

Dl. av. Alter, secretar general luând cuvântul, face o dare de seamă asupra condițiunilor care au dus la constituirea noului Consiliu al Comunității, după care dă cetire listei noilor membrii ai conducerii, adunarea ratificând prin puternice aplauze propunerile făcute.

D. Negrin din partea Federației Uniunii de Comunități face un amplu expozeu al situației politice și mai ales scoate în evidență sarcinile ce incumbă azi populațiunei evreești în general și Comunității în special;

Reînvierea și păstrarea culturei evreești, în formă națională cu conținut progresist.

Dl farmacist Cuperman, noul președinte al Comunității, ia cuvântul și în primul rând trimite un salut cald Înaltului Prezidiu și guvernului democrat al țării, ceacea stârnește puternice și îndelungate ovațiuni din partea celor prezenți. D-sa face un expozeu al țelurilor imediate ce stau în fața noilei conduceri și își exprimă speranța și încrederea în felul cum va înțelege să activeze noii consilieri democrați, în slujba colectivității evreești.

În încheiere, ia cuvântul dl, Bercu Feldman.

În calitatea d-sale de candidat pe liste FDP, face ei expunere asupra situației politice actuale, îndrumând întreaga populație evreiască să facă zid puternic în jurul Guvernului și să voteze cu toată însuflețirea listele FDP asigurând în felul acesta buna desvoltare a maselor largi populare evreiești.

Dl. farmacist Cuperman încheie ședința, scoțând în evidență componența noue Comisii interimare, care este formată din reprezentanții masselor populare evreiești— asigurându-se în felul acesta o rezolvare dreaptă și imediată a tuturor doleanțelor populațiunei evreiești ieșene.

sătesc se crează noi spitale, noi dispensare. Medici buni, ajutați de surori de ocrotire, agenți sanitari și moașe, sunt trimiși să practice la țară.

Pentru preîntâmpinarea sau distrugerea unor molimi pe care mizeriile vieții de după război le puteau condiționa, se dau adevărate batalii, în care este antrenat întreg poporul.

Se distribue gratuit la țară medicamente, petrol, săpun și lenjuri.

Luminarea poporului sătesc

devine o problemă de căpetenie a forțelor democrate ce conduc țara.

Reforma agrară și legiuirile care privesc pe țărani au creat condițiile ca toți copiii satelor să poată urma cursurile școlare. Școlile sunt reparate, mobilate și înzestrate cu material didactic. In unele comune se crează gimnazii unice cu tendința de generalizare. In licee și Universități accesul fiilor de plugari este azi posibil. Statul acordă burse, cămin și masă substanțială studenților săraci. Fiecare facultate rezervă 30 la sută din locuri pentru fii de țarani și muncitori.

Paralel cu aceasta, începe o vastă acțiune de combatere a analfabetismului. Sunt create în acest sens școli de analfabeți în toate satele, iar învățătorii sunt obligați să-i învețe pe săteni să scrie și să citească.

Noui și noui cămine și atenee culturale sunt fundate în satele noastre. Echipe artistice se deplasează la țară. Pentru prima oară în cătunele cele mai îndepărtate sosesc caravane cinematografice.

Drepturi politice

Dreptul la vot devine acum o realitate. In sfatul țării, plugarii își pot trimite exponenții lor autentici, care să le apere interesele lor, să le ușureze nevoile.

Jandarmul nu mai este astăzi un tiran al satului, ci un apărător al drepturilor cetățenești la care atentează rămășițele reacționare.

Țăranii se pot aduna azi și discuta în mod liber problemele ce-i interesează.

Țăranii nu mai sunt azi tăriți ani întregi prin judecătorii îndepărtate. In satele or, oameni aleși dintre ei, impart dreptatea.

Noui perspective se deschid țăranimii

noastre prin crearea de stațiuni de mașini agricole, prin crearea fermelor de stat care îi vor aprovizona cu semințe bune și îi vor ajuta să-și îmbunătățească rasa vitelor lor, să pue bazele unei industrii casnice și să cultive plante care dau un randament mai mare.

Acestea toate le vor fi asigurate prin victoria Frontului Democrației Populare în alegerile dela 28 Martie, alegeri în care toți plugarii vor vota cu Soarele prosperității și luminii lor.

PIERDUT buletinul populației pe numele Scripcaru Ioan Tg. Frumos. Il declar nul.

ULTIMA ORA

Rezultatul general al recensământului populației

Repartiția pe vârste și pe limbă maternă.
Mai multe femei decât barbați

BUC. 16 — Rezultatul general al recensământului populației, efectuat la 25 ianuar, este următorul :]

Populația totală

Populația totală a României este de 15,872.624 suflete, cuprinsă în 4.203.032 gospodării.

Numărul barbaților este de 7.671.569, iar al femeilor de 8.201.055. Deci sunt 529.486 mai multe femei decât barbați.

In proporții, aceasta revine la la 48,3 la sută bărbați, față de 51,7 la sută femei, sau 107 femei pentru 100 bărbați.

Repartiția pe vârste

Pe grupe de vârstă, repartiția este următoarea :

Sub 7 ani: 2.009.808 (adică 12,7 la sută); între 7 și 14 ani: 2.578.315 (adică 16,2 la sută); între 15 și 44 ani: 7.460.394 (adică 47 la sută) între 45 și 60 ani: 2.524.415 (adică 15,9 la sută); peste 60 ani: 1.293.692 (adică 8,2 la sută)

Repartiția după limba maternă

13.597.613 locuitori (adică 85,7 la sută) s'au declarat de limbă maternă r o m â n ă; 1.499.851 (adică 9,4 la sută) s'au declarat de limbă maternă maghiară; 343.913 (adică 2,2 la sută) s'au declarat de limbă maternă germană; 138.795 (adică 0,9 la sută) s'au declarat de limbă maternă idiș; iar restul de 1,8 la sută declarat alte limbi materne.

Populația Capitalei

In Municipiul București situația se prezintă astfel ; 1.041.807 locuitor, cuprinși în 326.019 gospodării. Barbați : 499.893 și femei : 541.914. S'au declarat având limba m a t e r n ă română : 976.180 ; limba maternă ungara ; 9.383 ; limbă maternă germana : 5.384 ; limba maternă idiș : 33.516 ; alte limbi : 17.380. Populația peste 7 ani : 961.606. Neștiutori de carte : 80.369.

CEA mai MARE CRIZA ECONOMICA
cunoscută de Anglia

LONDRA 16 — Cei mai mari industriași din Londra, cred că actuala criză economică este cea mai mare din istoria Marei Britanii. Totuși, industriașii refuză să mărească lefurile și să micșoreze numărul orelor de lucru.

Poporul austriac
cere retragerea trupelor de ocupație

VIENA 16. — In ședința plenară a Partidului Comunist Austriac, s'a votat o rezoluție în care se subliniază necesitatea luptei pentru urgentare încheierei tratatului de pace și retragerea trupelor de ocupație.

Partidul Comunist Austriac cheamă la luptă întregul popor, pentru realizarea unității muncitorești.

Sabotajul dela „Astra-Română“
dirijat de imperialiștii din Londra

BUC. 16 — In legătură cu cele întâmplate la Soc. petroliferă Astra-Română, s'au stabilit următoarele amănunte :

Conducătorii Astrei primeau ordine direct dela comanditarii din Londra care organizaseră un întreg plan de sabotare a regimului democratic din țara noastră.

Sub pretext că sondele sunt în reparație, producția era din zi în zi micșorată, iar instalațiile neîngrijite.

Conducătorul principal al Astrei, numitul Kessler, făcea parte din trustul britanic Royal Dutch Ghell; iar directorul Franz Gartner era un hitlerist cunoscut și lucrase pentru nemți sub regimul antonescian.

Când autoritățile române au început să se intereseze de starea de lucruri de'a Astra, conducătorii și funcționarii societății au început să-și părăsească posturile și să fugă din țară conform instrucțiilor primite direct dela Londra.

Guvernul a numit atunci ca administrator unic pe d. ing. Gh. Ghimpu, punând capăt sabotajului anglo-reacționar.

Azi la Teatrul Național

Un concert de muzică românească
urmat de un program de dansuri

Astăzi Marți 16 Martie ora 4 d.a. la Teatrul Național un concert de muzică populară românească executat de orchestra „Doina Moldovei“.

Va dirija d. Prof D. Popovici. Va urma un program de dansuri, executate de d-na M. Teofănescu.

Prețurile sunt populare.

Vaticanul a grăbit
devalorizarea monetei italiene

ROMA 16. — La o întrunire în Ancona, d. Scocimaro reprezentantul partidului comunist, a acuzat Vaticanul de a fi violat, cu ajutorul și sprijinul direct al guvernului de Gasperi, legile italiene în detrimentul intereselor poporului și al economiei naționale.

Vorbind despre malversațiunile financiare ale Vaticanului recent descoperite, d. Scoccimaro a spus că fasciștii notorii achitați de Tribunal la intervenția d-lui de Gasperi, au dus în străinătate, grație ajutorului Vaticanului, cea mai mare parte din profiturile lor de război.

Prin activitatea sa ilegală, Vaticanul a adus pagube de mai multe zeci de miliarde de lire poporului italian, a accelerat devalorizarea lirei și a provocat mari dificultăți în opera de refacere a țării. Condamnând recentul discurs al Papei Pius XII-lea, în care acesta din urmă a invitat deschis pe catolicii italieni să voteze la apropiatele alegeri pentru candidații d. de Gasperi, d. Scoccimaro a subliniat că nu se poate permite ca șeful unui stat străin, Papa Pius XII-lea, să se amestece în mod neautorizat în afacerile interne ale Italiei.

„Este necesar—a încheiat d. Scoccimaru— de a se lua măsurile de securitate necesare și de a se controla activitatea ilegală pe care instituțiunile clericale, în frunte cu Vaticanul o duce în Italia. Frontul Democratic, care este gata să asigure respectul religiei și a autorităților religioase italiene va epura țara de corupție și va pune capăt speculațiilor Vaticanului“.

Preschimbarea cartelelor

In legătură cu preschimbarea cartelelor de alimente la Iași, Oficiul Economic Județean face cunoscut că, formularele de tabelele ce trebuiesc completate de instituții și întreprinderi, se găsesc gata tipărite la Oficiul Economic.

Formularele pot fi ridicate începând de mâine 17 Martie crt.

*

Oficiul Economic Județean a fost informat de Ministerul Industriei și Comerțului că, preschimbarea cartelelor cu puncte la Iași se va face între 2 10 Aprilie crt. pe timp de 6 luni.

*

Pensionarii și membrii familiilor lor vor primi noile cartele de alimente după normele stabilite de Ministerul Industriei și Comerțului, dela ghișeul înființat la Oficiul Economic Județean (Palatul Ad-tiv) cu începere din ziua de 18 Martie 1948.

Distribuirea se va face numai între orele 8,30 — 14 și 16—20.

Solicitanții vor aduce talonanele cartelelor vechi, livretul de pensie precum și actele copiilor minori.

Abonați-vă la OPINIA

Condamnări pronunțate
de Instanța de Sabotaj de pe lângă Tribunalul local

Instanța de sabotaj de pe lângă Tribunalul Local (complect alcătuit din magistrați de carieră și asesori populari) a pronunțat următoarele condamnări.

— Aba Simon din Iași str. Mareșal Malinovschi 6 a fost condamnat la 20000 lei amendă pentrucă a transportat o cantitate de făină patiserie lapt nepermis în timpul când a savârșit el infracțiunea.

N. Pascaru din com. Vânători (Iași) a fost condamnat la 8 mii lei amendă și Petru Marian din aceiași comună la 4000 lei amendă, fiindcă în calitate de salariați ai cooperativei de acolo și-au însușit câte o pereche de bocanci din cei trimiși de către Federală pentru a fi distribuiți locuitorilor.

— Toleias Șmilovici din Iași strada Smârdan 90 a fost condamnat la 4000 lei amendă pentrucă a fost surprins cu franzele pe care voia să le comercializeze.

Campania electorală
prin sporirea producției

BUCUREȘTI 16. — In cinstea alegerilor, muncitorii și tehnicienii din Reșița, adunați în ședință plenară sindicală, au hotărît să îndeplinească programe speciale de producție până la 28 Martie. Furnaliștii s'au angajat să depășească norma cu 5 la sută.

Confirmări de magistrați
la Iași

— D. I. Pohonțu, jud. la Tribunalul Iași se confirmă judecător ptru. cauzele penale la același tribunal, sec. II penală.

— D. Mircea Crivăț, se confirmă jud. cu grad de președinte pentru cauzele penale la sec. II penală.

— D. Vladimir Gavrilescu, consilier la Curtea Iași se numește jud. cu același grad pentru cauze penale la Trib. Iași secția I. Clasa de salarizare 23, cat. 13, coeficientul de funcțiune 5,10.

— D. Ilar on Gh. se numește jud. cu același grad pentru cauzele penale la Trib. Iași S. I.

— D. Teodor Petru se confirmă jud. pentru eauze penale la sectia II.

— D. I. Coțovanu se confirmă judecător pentru cauze penale la secția II.

— D. T. Motaș, se confirmă judecător la sesția II.

— D. C. Câmpeanu se confirmă judecător în același grad pentru cauze penale la secția II.

— D. B. Braunștein se confirmă judecător cu același grad pentru cauze penale la secția II.

— D. I. Arghirescu se confirmă judecător pentru cauza civile-comerciale la secția civilă-comercială

(Urmare în numărul viitor)

Insemnate cantități de mărfuri distribuite la sate

In cadrul intensificării schimbului între sat și oraș, INCOP-ului a trimis în ultimul timp, însemnate cantități de mărfuri și produse industriale la sate.

Se precizează că între 1 Ianuarie și 12 Martie au fost distribuite zeci de mii de metri pânzeturi și alte zeci de mii kilograme sodă.

Conferința prefecților

Astăzi a început la Ministerul de Interne, conferința pe țară a prefecților de județ.

Conferința durează două zile.

Iașul este reprezentat prin d. prefect C. Bordeianu.

Citiți OPINIA

CUMPĂR MAȘINA DE SCRIS, de ocazie în bună stare, marcă bună ; a se adresa la Administrația ziarului.

Pentru a vă informa și orienta in problemele vieții evreești dela noi și de pretutindeni.
Citiți Unirea
Organ democratic evreesc de luptă și cultură
apare în fiecare Marți și Vineri

ORA 12

Substratul politic
al ajutorului american

LONDRA 16. Rador — După cum anunță agenția Reuter, un purtător de cuvânt al departamentului de Stat a declarat eri că, dacă alegerile din Italia vor fi câștigate de Frontul Democratic Popular, nu mai poate fi vorba ca Statele-Unite să acorde vre'un ajutor acestei țări.

*

LONDRA 16. — In capitala Angliei se crede că se va cere Italiei să intre în blocul celor 5 state, înainte de 18 Aprilie, când au loc alegerile generale.

Importantă decizie
in privința lucrării pământului

BUCUREȘTI 16.— (Agerpress). Ministerul Agriculturii și Domeniilor a dat o decizie prin care terenurile agricole care la data de 16 Aprilie 1948 n'au fost însămânțate conform planului, vor fi atribuite imediat în folosință pe anul 1948 de către comitetele gospodărești comunale împreună cu șeful ocolului agricol respectiv, celor care le pot munci.

Cum se distribue sămânța

BUUCREȘTI 16 — Ministerul Agriculiuri a decis ca semințe de grâu, orz, ovăz, etc., pentru însămânțările în curs, să fie distribuita plugarilor la prețul la care a fost colectată în toamna trecută.

Plugarii pot plăti sămânța imediat cu bani. Dacă n'au bani, vor plăti în natură, la recoltare, o cantitate egală cu sămânța primită, plus un spor de trei la sută.

Incendiu la un cinematograf

PIATRA-NEAMȚ 16, — Un incendiu s'a declarat la Cinema Textila din Buhuși. In timpul rulării s'a aprins filmul.

Publicul din sală, alcătuit din muncitori, a intervenit imediat și a stins focul înainte de a lua proporții.

Operatorul a căpătat arsuri grave și a fost internat în spital.

*

FOCȘANI 16 — Un incendiu a izbucnit la localul Prefecturii Jud. Putna. Pompierii, ajutați de elevii liceului „Unirea“, au localizat focul.

Expoziția U. T. M.

BUC. 16.— Eri s'a deschis Expoziția Uniunii Tineretului Muncitoresc. Au participat d-nii: ministru Ion Pas, I. Chișinevschi, ministru Th. Iordăchescu, Gh. Florescu, g-rai Popescu, etc.

BIBLIOTECA UNIVERSITĂȚII -IAȘI

ANUL 40 Nr. 493

ABONAMENTE

Lei 450 . . . . . 3 luni
» 900 Intreprinderi, autorități pe un an

Atelierele tipografice
IAȘI, Str. ȘTEFAN CEL MARE 50-52

4 Pagini 5 Lei

OPINIA

ZIAR POPULAR COTIDIAN

Joi 18 Martie 1948

Redacția și Administrația
IAȘI, STR. ȘTEFAN cel MARE Nr. 36

TELEFOANE:
Redacția. . . Nr. 1203
Administrația . . . » 2049
Serv. de noapte. . . » 2088

Director C. R. GHIULEA

Evreii și Constituția

Art. 16. Toți cetățenii Republicii Populare Române fără deosebire de sex, naționalitate, rasă, grad de cultură sau stare materială sunt egali în fața legii.

Art. 17. Orice propăvăduire sau manifestare a urii de rasă sau de naționalitate se pedepsește de lege.

Marx a spus de mult că odată cu emanciparea muncitorimii de exploatarea burgheză vor scăpa toate categoriile de asupriți. Asupriții clasici ai regimului capitalist fiind muncitorii, femeile și Evreii, soarta lor era strâns legată atât în vremurile de opresiune și cu atât mai mult atunci când se pune problema luptei de eliberare.

Cugetători sociali aveau pe vremuri un îndreptar care se referea la gradul de democratizare a unui stat.

„Arătați-mi care este situația Evreilor de la voi și vă voi spune cât sunteți de democrați..." spuneau ei. Evreii au fost în toate timpurile calul de bătaie al tuturor soiurilor de prigonitori și spoliatori și desigur că și în regimul așa zisei democrații burgheze au rămas mereu aceia cari plătesc cu tot ce au primele pagube morale și materiale ale crizelor. Ne amintim cât era de invidiată situația Evreilor din Austria habsburgică de către conaționalii lor din Rusia țaristă, Polonia sau România. Evreii făceau acolo politică, aveau funcțiuni administrative, căpătau grade în armată și ajungeau chiar miniștri.

Insă pe cât de liberi păreau că sunt (o libertate relativă care era și ea gradată după starea materială a aceluia care și-o utiliza) mult mai liber era Lueger să-și facă propaganda sa antisemită, propaganda care l-a crescut în Austria pe Hitler, așa cum Cuza l-a crescut pe Corneliu Codreanu.

Au drepturi Evreii din Anglia din Franța și din statele americane însă au dreptul și Oswald Mosley, Ford și membrii Ku-Kux-Klanului să întreție propaganda antisemită care după cum am văzut și simțit are și ea rostul ei și timpurile respective de mărire și decădere. Statele-Unite se mândresc cu cinstea de a considera pe Evreii de acolo ca fiind cei mai liberi. Evreii din toate statele capitaliste. Totuși literatura americană modernă este plină de exemple în care se arată că situația lor depinde de conjunctură. Și că dacă clasa dominantă din U.S.A. a avut la dispoziție și încă mai are Piei Roșii, chinezi și negri care să poată ali-

LAZĂR MARCU

— Continuare în pag. 2-a —

Cetățenii Iașului despre candidații poporului

Sunt încredințat că Iașul va găsi în profesorul, sociologul și luptătorul C. Nicuță, un deputat care îl va reprezenta cu demnitate și strălucire în Adunarea Constituantă -- ne declară dl. prof. univ. N. I. Popa

O natură așa de înzestrată ca aceea a d-lui prof. C. Nicuță, cu o inteligență ascuțită, cultură socială foarte bogată, spirit clar și un mare talent de orator, nu-și putea mărgini activitatea în lumea Universității.

Temperament vehement de om politic și o adevărată vocație l-au antrenat de mult în vălmășagul luptelor pentru izbânda democrației românești.

Dl prof. dr. C. NICUȚĂ

Aducea într'adevăr, în serviciul acestor idei generoase, o adâncă informație științifică de sociolog și marxist, talent de orator cald și viguros și un optimism robust care câștigă imediat.

In sarcinele sale universitare, colegii au fost unanimi să-i recunoască inteligența ascuțită, cultura socială foarte bogată, spiritul clar, precum și un sistematic și remarcabil talent de orator.

Toți cei care l-au auzit conferențiind și scoțând concluzii juste din toate discuțiile sau lucrând pe plan politic, au recunoscut îndată în el, un democrat sincer, o autoritate științifică și morală, un șef de prestigiu și un om capabil să captiveze prin vioiciune, spirit și darul simpatiei: un reprezentant demn al ideii democratice.

Iată dece, sunt încredințat că Iașul va găsi în profesorul, sociologul și luptătorul C. Nicuță, un deputat care, îl va reprezenta cu demnitate, cu strălucire în Adunarea Constituantă, — a încheiat dl. prof. univ. N. I. Popa.

Studenții sunt siguri că profesorul lor, își va spune cu hotărîre cuvântul — ne spune d. Aurel I. Loghin, student la Litere

Stimat și prețuit de studenți, profesorul C. Nicuță, e așteptat să intre în sala de curs unde domnește o atmosferă academică, de încredere și respect.

Studenții știu că profesorul C. Nicuță, prin talentul său de orator, prin bogata cultură științifică de sociolog și marxist va strecura și în sufletele lor, aceste adevăruri de necontestat, pe nesimțite.

Aproplat de studenți, găsește oricând și pentru oricine, o vorbă bună pe care o însoțește cu zâmbetu-i, caracteristic.

Conferințele d-sale, sunt o adevărată plăcere pentru toți cei care-l ascultă, căci glasul blând și curgător, te transpune imediat în sferele din care sociologul profesor C. Nicuță, a coborît cu câteva minute înainte. Pentru aceste calități ale profesorului prieten, studenții îl iubesc și prețuesc.

Ei sunt siguri că profesorul lor, în incinta Marei Adunări Naționale pentru Constituantă, își va spune cu hotărîre și greutate, cuvântul just.

Cel mai îndreptățit reprezentant al profesorilor secundari

D. prof. Octav Tcaciuc, inspector șef al Regiunii Școlare Iași, ne declară următoarele :

Profesorii secundari din

— Continuare în pag. 3-a —

Un aspect al civilizației americane

Acest negru a fost linșat pentrucă a îndrăznit să se plimbe pe stradă cu o femeie albă. Călăii lui își privesc satisfăcuți isprava.

Programul distribuirii certificatelor de alegător azi Miercuri 17 și mâine Joi 18 Martie

Azi Miercuri 17 Martie

La Primărie (strada Alecsandri): cetățenilor din circ. I cu literele D, N, celor din circ. II cu literele B, D, H, R, T, celor din circ. IV-a cu literele B, D, H, L, N, R, T.

La Serviciul Tehnic (str. Cuza-Vodă) cetățenilor din circ. III cu literele B, D, H, L, N, R, T. celor din circ. V-a cu literele C, G, R, T.

Mâine, Joi 18 Martie

La Primărie : cetățenilor din circ. I cu literele D, N, celor din circ. II cu literele B, U, celor din circ. IV cu literele B, H, R, T.

La Serv. Tehnic cetățenilor din circ. III cu literele B, H, R, T ; celor din circ. V-a cu literele C și U.

Cetățeni!

Ridicați-vă cărțile de alegător în ziua și locul stabilit pentru fiecare din voi.

Toți locuitorii Municipiului Iași obligați să se vaccineze împotriva febrei tifoide

Primăria Municipiului Iași a emis o ordonanță prin care se reglementează vaccinarea tuturor locuitorilor din localitate.

Ordonanța prevede că toți locuitorii între 3—50 ani sunt obligați a se vaccina contra febrei tifoide.

Vaccinările au început în ziua de Luni 15 Martie crt. și vor continua în toate zilele de lucru, între orele 8—10 dimineața la următoarele sedii:

Circa I la Dispensarul din str. Filimon Sârbu (Arcu) Nr. 26; Circa II la Dispensarul din str. Mareșal Malinovschi 38; Circa III la Dispensarul din str. Sărărie 167; Circa IV la Dispensarul din str. A. Panu 7; Circa V la Dispensarul din str. Tătărași 7.

Medicii de școli, internate și întreprinderi nu vor efectua nici o vaccinare fără autorizația prealabilă a Serviciului Sanitar al Municipiului Iași.

Dovezile de vaccinare emanate dela medici, sau instituții care n'au avut autorizația Serv. Sanitar al Municipiului, nu vor fi luate în considerație. Conducătorii de întreprinderi, școli, internate, cămine, patronii localurilor publice sunt direct răspunzători.

Vaccinarea antitifo-paratifică în cursul acestui an, se va face prin trei injecții la o săptămână interval, una de alta, persoanelor care se vaccinează pentru prima dată și prin două injecții tot la un interval de o săptămână, persoanelor care s'au vaccinat anul trecut, prezentând dovadă valabilă.

Contra indicațiile la vaccinare, vor fi stabilite de medicii oficiali, alte recomandări nefiind obligatorii.

Vaccinările pe cale bucală nu vor fi luate în considerație. Toți locuitorii Iașului sunt obligați a se vaccina complect până la data de 1 Mai crt.

Ordonanța mai recomandă o serie de sfaturi cu privire la consumarea apei potabile, întreținerea în stare de perfectă curățenie a gospodăriilor și a curților, precum și a modului de păstrare a alimentelor.

Contravenienții la prezenta ordonanță se vor pedepsi cu amendă până la 10.000 lei.

SOARELE, izvor de viață și lumină

Acesta este semnul cu care se prezintă în alegeri

Frontul Democrației Populare

MEDALION

Prof. C. Nicuță

Un intelectual fin, cu o bogată pregătire științifică, cu un spirit critic desvoltat, ridicat din popor și luptător pentru progresul masselor largi cetățenești, acesta este profesorul Constantin Nicuță, candidat la Iași pe lista Frontului Democrației Populare.

Profesorul Constantin Nicuță s'a născut la Pașcani în anul 1907 din părinți muncitori ceferiști. De mic copil a întâmpinat greutăți. A crescut într'o familie numeroasă compusă din zece copii. Excepțional dotat, viitorul profesor își face studiile secundare la Suceava, iar pe cele superioare la Universitatea din Iași. Tânăr licențiat obține o bursă și pleacă la Paris, unde în anii 1937-1939 face studii superioare de sociologie. Își ia doctoratul în litere și filosofie, specialitatea sociologie cu o teză despre sociologia lui Max Weber.

Intre timp duce o bogată activitate publicistică de specialitate la revistele ieșene „Gândul Vremii", „Minerva", „Ethos" precum și la revista pariziană „Mèlanges de l'Ecole Roumaine en France".

Este numit asistent al profesorului de Sociologie Petru Andrei. Profesorul Andrei prețuește, în mod deosebit, colaborarea acestui „flăcău distins", care întrupează modestia și sănătatea sufletească a masselor largi din mijlocul cărora a ieșit, cu finețea intelectualului evoluat.

La înmormântarea profesorului P. Andrei, asasinat de legionari în Octombrie 1940, profesorul Nicuță ține un discurs care constituia un aspru rechizitoriu al tiraniei legionare și un apel la rezistență activă.

Pentru atitudinea sa curajoasă, legionarii îl scot din învățământ. Din 1944 profesorul Nicuță a dus o luptă neobosită pentru democrație în Uniunea Patrioților mai întâi și în Partidul Național Popular mai apoi. Pentru activitatea sa de zi de zi, pentru spiritul său de înțelegere, profesorul Nicuță este ales președinte al organizației Iași a acestui partid.

Paralel cu aceasta, profesorul Nicuță ține nenumărate conferințe în asociațiile culturale și de masse. Orator viguros, dl. C. Nicuță vorbește studenților, profesorilor, muncitorilor, micilor comercianți, fiecărei categorii în limbajul ei, cu căldură și argumentat. Pe toți îl călăuzește pe drumul democrației adevărate, pe toți îi cheamă la muncă pentru reconstrucția patriei, tuturor le demon-

I. L.

Continuare în pag. 2-a —

Pe o stradă din Odessa

Creionări

Schimbări de anotimp...

Barometrul anotimpului oscilează în salturi curioase. Astăzi soarele zâmbește plin de ghiocei și alte metafore poetice, pentruca mâine o zăpadă pufoasă să acopere pământul mai ceva ca în Decembrie.

Prezicerile drumului Topor se dovedesc mai mult sau mai puțin veritabile.

Când ești gata să pui lacătul pe magazia de lemne goală ca un fățiment reacționar, timpul îți joacă festa și cu vânt zgribulitor te condamnă să tremuri sub plapuma peste care ai așternut covorul din perete.

Ești gata să bagi paltonul vechi la naftalină și să ieși în pardesiu cu capul gol, și iată că o „babă" viforoasă te prinde pe drum și te blagoslovește cu o gripă ferbinte. Cu toată vârsta lor de secole „babele" zburdă pe meleagurile noastre făcând coșmare domnului Topor.

Cu toate acestea însămânțările au început pe ogoare. Oameni au apucat vânjos coarnele plugurilor și au început să răstoarne brazde noi,

In anotimpul capricios însă soarele răsare și noaptea. Peste tot orașul se înalță roșu și puternic, soarele, semn al biruinței celor mulți.

Și după negrele anotimpului din trecut, vine măreț anotimpul perpetuu al soarelui nou!

IG.

Râbnița

Intr'o veche închisoare, din orășelul Râbnița de pe malul Nistrului, au fost omorâți, acum 4 ani, 56 de vrednici fii ai poporului român.

56 de luptători, tineri plini de curaj și devotament pentru cauza celor mulți.

56 soldați ai armatei proletare care și-au jertfit tinerețea pentru un măreț ideal, pentru o viață mai bună și mai dreaptă. Cei mai bătrân avea 35 de ani, iar cel mai tânăr 18 ani.

Ei sunt martiri ai clasei muncitoare, ei sunt aceia, care prin lupta lor au creiat premizele victoriei democrației populare românești. Puțini știu însă că drumul democrației este presărat cu dureroase sacrificii, cu cumplite suferințe.

Drumul acesta eroic, este stropit cu sângele unora dintre cei mai destoinici fii a clasei, de pe urma muncii căreia trăiau până mai eri, o mână de trântori.

Gemeau închisorile și lagărele de oameni muncii manuale și intelectuale, care avuseseră curajul să protesteze sau să lupte activ împotriva impilatorilor. Călăul Antonescu și slugile sale se temeau de orice mișcare populară de orice cuvânt just. Doftana, Râmnicul-Sărat, Caransebeș, Mislea, Mărgineni, Tg. Jiu, Caracal, Miercurea Ciucului, Videle, Tg. Ocna, și mai târziu Vapniarca, Grosulova și până la Râbnița se întindea lanțul suferințelor miilor de deținuți. Cei mai bestiali și mai ticăloși dintre slugile lui Antonescu erau la conducerea acestor locuri de torțură.

Și cu cât călăii se întreceau în țară de legi pentru a-i distruge fizicește pe cei închiși, cu atât creștea dârzenia și focul luptei pentru libertate. Spumegau de furie călăii.

La marginea unui târgușor din Ucraina, unde înainte de cotropirea bandelor fasciste, înflorise o viață nouă și prosperă, pe culmea unui deal, într'o veche școală militară, în trei clădiri pustii și darăpănate, înconjurate de nenumărate rețele de sârmă ghimpată era un „lagăr al morții", lagărul dela Vapniarca. Acolo au fost duși luptători pentru libertate, pentru o viață mai bună, departe de popor.

[illegible] Printre ei se aflau, ca fruntași, ca elemente dinamice 56 de [illegible] aduși din închisoarea din Caransebeș. Printre ei, erau luptători de elită, verificați în focul luptelor, încercați în grelele ilegalității. Datorită experienței, dragostei lor de viață și de oameni, „lagărul morții" a devenit o școală de înaltă ținută umană, o Universitate a luptătorilor de azi. Călăul Burădescu comandantul lagărului prin cozile sale de topor, cunoștea rolul covârșitor al acestor tineri și a hotărât să-i izoleze prin trimiterea la o altă închisoare, la Râbnița. Erau într'adevăr periculoși. Erau doar prea mult iubiți de internați a căror viață au salvat-o prin tactul și munca lor neobosită.

Și astfel cei 56 de luptători au fost trimiși la Râbnița.

In anul 1944 în luna Martie, puțin timp după izgonirea fasciștilor de pe teritoriul Uniunii Sovietice, la Râbnița, au fost uciși cei 56 trimiși dela Vapniarca, în chipul cel mai bestial.

Acolo a fost ucis, Lozăr Grümberg care făcuse 12 ani de închisoare, muncitor metalurgist, om cu o educație revoluționară deosebită, cu o purtare exemplară în fața dușmanului.

Alături de el a căzut Bernand Andrei luptător viguros, și dotat cu un spirit de organizator neobișnuit.

Au căzut mișelește muncitori și studenți dintre care mulți erau din Iași. Cu fața la perete, ținându-se de mână, au fost răpuși de gloanțele călăilor.

In noaptea de 16-17 Martie regimul moșieresco-capitalist din România a mai înscris astfel pe răboiul istoriei încă o crimă, împotriva poporului muncitor.

Noi mergem astăzi înainte pe drumul înlăturării definitive a societății bazate pe exploatare, pe teroare și jaf și deaceea se cuvine să cinstim memoria celor ce au căzut pe altarul acestei lupte.

I. C.

PUNCTE

„Flacăra"

în ultimul său număr publică două piese într'un act valoroase atât prin calitatea lor artistică cât și prin cea instructivă. Ele sunt: „La răscruce de drumuri", un act de Al. Kirițescu și „O dună amiază caed" sceneta de N. Meșteșugaru.

In atenția Direcției Filarmonicei

Consemnând frumoasele succese realizate de către orchestra Filarmonicei noastre, ținem să atragem atenția celor în drept că ar trebui să ia sfârșit „sinistra comedie" a prezentării programului, făcută de d. Georgescu.

Prezentarea programului să fie făcută de un om ce respectă auditoriul și dorește sincer să-l inițieze în problemele de muzică.

Suntem convinși că d. director Antropov ca și corpul select al Filarmonicei, este de acord cu noi.

Opera de Stat

din București are în repetiție două spectacole de balet care vor fi o inovație în coreografia românească.

Baletele sunt transpuse după muzica lui Bethoven din Simfonia III-a și a VII-a.

„Invățătoarea din Șatrâ"

o capo d'operă a filmului sovietic, regisat de Mark Donskoi și interpretat de Manețkaia rulează săptămâna aceasta la cinematograful Sidoli.

„Rapsodia țiganilor"

o piesă de Mircea Ștefănescu cu muzica de Elli Roman, inspirată din problema desrobirei țiganilor dela 1848 a fost programată pe scena Teatrului Național din București.

Ansamblul UTM

va prezenta în curând din nou festivalul artistic muzical „Cântam muncim, țara o reconstruim" de Bernard Gropper, D. Crețu și I. Năstase cu muzica de I. Comisioner și M. Soiner în decorurile lui A. Wike, în direcția de scenă a d-lui B. Gropper.

Distribuția

cuprinde o serie de elemente talentate recrutate din mijlocul tineretului muncitoresc dintre care notăm pe: Ion Năstase, Mușat A. Ioan, Traian Vizitiu, Lupu Gutman, Soroceanu Gh., Dumitriu Alex., Cojocaru Geta, Sava Valentine etc. etc.

Mark Donskoi

regisorul excelentului film „Invațătoarea din Șatrâ" termină luna aceasta filmul „Mama" după romanul lui Gorki. Interpretă principală este tot Manețkaia din filmul „Invățătoarea".

Dl. Toma Carp

dirijorul corului operei Moldova, pune la punct ultimele repetiții ale corului în vederea mult așteptatei premiere a operei „Lakmé".

„Chestiunea rusă"

puternica piesă a lui Const. Simionov a fost transpusă pe ecran în regia lui M.-Romm. Filmul va rula în curând și în țara noastră.

„Omul din Ceatal"

puternica dramă a lui M. Davidoglu se află într'un stadiu intens de repetiții la Teatrul Național din Iași în regia d-lui Ion Diacu.

CRONICA MUZICALA

In virtutea principiului expus de d. Antropov la instalarea sa ca Director al Filarmonicei ieșene și anume că va căuta să dea prilej tinerelor elemente să se afirme, conducerea celui de al 16-lea concert simfonic ce a avut loc Duminică 14 Martie, a fost încredințată unui tânăr dirijor din București, d. Anatol Vieru.

D sa ne-a înfățișat în prima parte a concertului Uvertura la „Nunta lui Figaro" de Wolfgang Amadeus Mozart, una din ultimele opere ale nefericitului Mozart, stins la 36 de ani în cea mai cumplita mizerie, pentru a cărui înmormântare familia nu a avut nici măcar cu ce acoperi cheltuelile, astfel că trupul lui neînsuflețit a trebuit să fie depus în groapa comună.

Mozart, care a fost foarte fecund în decursul scurtei sale vieți, a scris un număr însemnat de opere precum: „Titus", „Idomeneo", „Cosi fan tutte", „Răpirea din Serai", „Don Juan", „Flautul Fermecat", și „Nunta lui Figaro", cari dacă sunt influențate de genul „Operei Italiene" foarte la modă pe atunci, au totuși amprenta individualității lui Mozart. Uvertura la „Nunta lui Figaro" vioaie, spumoasă, evidențiază poate cel mai bine tendința lui Mozart de a se degaja de influența italiană astfel ca pe derept cuvânt Mozart poate fi socotit ca întemeietorul operei germane.

D. Vieru a știut să ție seama de aceste glueruri și ne-a redat astfel un Mozart autentic.

In continuare, am ascultat simfonia în Re major I a lui Haydn denumită „Cimpoiul" din cauza manierei de orchestrare din final, care aduce cu sunetul cimpoiului. Papa Haydn, tot pe atât de fecund în creații ca și Mozart, dar care spre deosebire de acesta, a ajuns la adânci bătrânețe, a scris în decursul vieței sale peste 100 de simfonii, fiind considerat alături de Stamitz, ca creatorul acestui gen de muzică „simfonia". In afară de simfonii Haydn a scris nenumărate compoziții de muzică de cameră precum și cele 2 oratorii „Creațiunea" și „Cele 4 anotimpuri" care sunt drept opera sa de căpetenie.

Papa Haydn, care înainte de a pleca la Londra, era un stipendiat al familiei Esterhazy, având în schimb obligația de a scrie pentru reuniunile acestuia, muzica la comandă, odată aflat la Londra și degajat de aceste obligațiuni, a scris un număr de simfonii, între care se numără și simfonia prezentată în acest concert.

Și în factura acestor simfonii, întâlnim aceleași elemente de creație, specifice lui Haydn, precum naivitatea temelor și simplicitatea tratării lor.

In partea a doua a concertului, ni s'a înfățișat în prima audiție, povestea muzicală „Petrică și Lupul", de Sergiu Prokofiev, povestitor fiind dl. Veniaș dela Teatrul Național.

In această narațiune muzicală, fiecare personagiu ce intră în acțune, e anunțat de Leitmotivul său, pentru ca apoi, pe măsura desfășurării acțunii, toate aceste motive să fie îmbinate între ele de genial lui Prokofiev într'un minunat poem simfonic.

Dl. Veniaș a povestit uneori prea încet, fiind acoperit de orchestră iar dl. Vieru a binemeritat împreună cu întregul colectiv al filarmonicei pentru felul cum au interpretat această piesă care numai ușoară nu e.

Concertul s'a încheiat cu uvertura la „Egmont" de Beethoven, despre care am amintit în una din cronicele noastre anterioare, rămânându-ne să vorbim astăzi numai despre felul cum a fost executată.

Și o facem, afirmând dintr'un început că d. Vieru, prin felul cum a prezentat întregul program, a făcut dovada că a studiat temeinic partiturile (de cari în afară de „Petrică și Lupul" de altfel aici nu a făcut uz) și că deși tânăr, a stăpânit bine orchestra, obținând efectele orchestrale cerute de aceste piese.

D-sa a fost viu aplaudat de numerosul public ce umplea sala Teatrului Național și aceasta nu pentrucă d. Vieru este un fiu al Iașului, ci ca o recunoaștere a calităților de sale de dirijor, ce ne îndreptățesc să facem afirmarea că, d-sa este o nădejde de viitor în arta dirijerală, fiind dublat de un temperament eminamente muzical.

Și orchestra, trebue s'o spunem, a fost în vadit progres prin felul cum a executat întregul program și-i dorim ca să continue pe acelaș drum.

M. R.

Prof. C. Nicuță

(Urmare din pag. I-a)

strează superioritatea ideologiei democrației noui, tuturor le câștigă dragostea și stima.

In calitate de secretar general al A.R.L.U.S.-ului, desvoltă o intensă activitate pentru cunoașterea realităților culturale dintre noi și marele stat vecin și prieten.

La Universitate, dl. prof. C. Nicuță a ținut anul acesta un curs de materialism dialectic și istoric pentru toți studenții Facultății de Litere și Filosofie. De subliniat faptul că din inițiativa Sindicatului Corpului Didactic Superior, Universitatea din Iași este prima din țară care a introdus acest curs.

La catedra de Sociologie pe care o suplinește, dl. prof. C. Nicuță ține un curs, despre „Viața și opera lui Karl Marx", iar la seminariul acestui curs comentează cu studenții capitol cu capitol „Capitalul", opera lui Marx, recent tradusă în românește.

Cursurile sale sunt audiate de numeroși studenți ai altor Facultăți, câștigați de logica și talentul prelegerilor sale. Profesorul Nicuță se bucură de stima unanimă a colegilor săi, de dragostea studenților care văd în el un îndrumător și un prieten, de încrederea maselor largi cetățenești.

Intelectual cu o vastă și adâncă cultură, un orator dinamic, un luptător neobosit pentru cauza democrației, având o bogată experiență politică, iată candidatul pe care cetățenii Iașului îi vor trimite în Marea Adunare Națională pentru Constituantă.

Tratatele de prietenie, colaborare și asistență mutuală, încheiate cu țările de democrație populară și cu Uniunea Sovietică, au întărit prestigiul și poziția internațională a României. Țara noastră a devenit un factor activ în lagărul popoarelor iubitoare de pace și libertate.

Din Manifestul Programatic al Frontului Democrației Populare

Abonați-vă la OPINIA

Evreii și Constituția

(Urmare din pag. I-a)

menta manevrele diversioniste din regiuni cu recalcitranți sau retrogrizi, oricând poate veni și rândul evreilor, atâta timp cât se pune o problemă evreiască.

In opoziție cu asemenea stări de lucruri noi putem spune că numai în U.R.S.S. și în republicile democrate populare, de mai există posibilitatea de a se pune o problemă evreiască, întrucât legile acestor state pedepsesc pe cel care o agită. Un dușman al evreilor ori este un inconștient ori este un necinstit. Și un stat democrat și condus cinstit, nu poate da libertate de manifestare „ideologiilor" preferate de inconștienți și necinstiți.

Deaceia articolul 17 din constituția Republicii Populare Române dă legei în mod expres indicat a și autoritatea de a pedepsi pe propăvăduitorii urii derasă.

Este singurul mod de a pune pe Evrei și alte naționalități pe picior de egalitate cu cetățenii țării, întrucât s'a dovedit că proclamarea unei libertăți sau egalități nu este suficientă atâta timp cât nu se stârpesc cauzele care determină pierderea libertății și dispariția egalității. Viitoarea Constituție a Republicei Populare Române, statuează că pe măsură ce vom evalua vor dispare toate cauzele naturale care minează libertatea și egalitatea dintre cetățeni. Până atunci însă are grijă să pue frâu celora care în mod organizat sau individual atentează la drepturile cetățenilor lor.

Pentru prima oară în România, Evreii se bucură de toate drepturile cetățenești acordate fără nici un fel de discriminări sau excepții. Au dreptul să fie funcționari, să obție grade în armată, să învețe orice fel de școală, să învețe în limba lor, să aleagă și să fie aleși.

Să fie aleși, chiar când sunt muncitori, cum este muncitorul croitor Berco Feidman sau sârguitorul autodidact și publicist social S. Emil.

Iată de ce orice Evreu din Iași va vota la 28 Martie crt. candidații Frontului Democrației Populare printre care Evreii sunt cinstiți alături de toate categoriile de cetățeni, candidați care deveniți deputați vor vota Constituția care consfințește drepturile tuturor categoriilor de producători și îi apără de dușmanii lor de clasă.

SPORT

Inaintea matchului de mâine

In tabăra studenților domnește optimism

Ciocanul sosește azi la orele 14 cu avionul

Inaintea jocului de mâine cu Ciocanul, studenții ieșeni s'au pus la punct cu antrenamentul. Astfel, eri întreg lotul studențesc s'a antrenat la Parcul Sportiv, sub supravegherea a d-lui Grădinaru Mircea.

Ieșenii sunt optimiști. „Șindrilă", „masivul", „scobitoare", sau cum vreți să-i ziceți, ne-a promis că va marca cel puțin 2 goluri.

VEDETELE CIOCANULUI

SÂRBU

Rămâne de văzut dacă simpaticul inter se va ține de cuvânt.

Mala Vâlvoiu care era într'o mare vervă de joc la antrenament a ținut să ne asigure că deși bucureștenii sosesc cu echipa primă și constituie astfel un handicap serios, totuși echipa reprezentativă a Politechnicei va face o figură onorabilă.

Peste tot, domnește un optimism robust care ne face să credem că jocul de mâine va fi disputat până în ultima clipă, învingătorul neputând fi desemnat decât în min. 89.

Pentrucă s'ar putea întâmpla ca să se recurgă la prelungirile reglementare, jocul va începe mai devreme cu o jumătate de ora. La 15,30

*

In ultimul moment aflăm că Ciocanul sosește azi la orele 14 cu avionul. Bucureștenii deplasează echipa primă din care nu vor lipsi: Sârbu, Moisescu, Sadowsky, etc.

In numarul de mâine, vom face o avanteronică, cu prezentarea ambelor formații.

Cum se vând

biletele pentru matchul Politechnica-Ciocanul

Toate biletele pentru matchul de mâine Ciocanul-Politechnica UNSR se vând anticipat, la sediul grupării Politechnice UNSR și la Cofetăria „Fundația".

Incepe campionatul districtual

de wolley-ball

Campionatul districtual de wolley-ball, începe săptămâna aceasta. Duminică 21 crt. este programat matchul Universitatea—Arte Grafice.

Jocul se va disputa pe terenul Politechnicei.

Se reia cupa Europei centrale

La Veneția a avut loc Duminică o conferință cu participarea delegaților federațiilor italiene, cehe, elveține austriace și ungare. Cu acest prilej s'a discutat posibilitatea reluării Cupei Europei Centrale de foot-b[illegible] decis prelungirea [illegible] tur al Cupei I[illegible] până la 1 Iunie [illegible] chul Italia-Aust[illegible] pentru primvara anului 194[illegible]

Alte confirmări, numiri și avansări

în magistratura ieșană

— D. George Pavel I. Veisa se înaintează procuror provizoriu.

— D, M. Franc se confirmă la același tribunal.

— D. M. Bontaș se confirmă judecător la jud. I mixtă Iași.

— D. Matei Dobrovici se numește judecător la jud. I Mixtă Iași.

— D. dr. Mironescu se numește aj. de judecător la jud. I. Mixtă Iași.

— D. Ionas Segal se numește judecător cu același grad la jud. mixtă Iași.

— D. A. Apostoiu, aj. de judecător se înaintează judecător prov. la aceeași jud.

— D-na Cecilia Dobrovici, aj. de jud. la Fălticeni, se înaintează jud. provizoriu la jud. II mixtă Iași.

— D. Paul Străitaru se numește aj. de jud. la jud. II mixtă Iași.

— D. I. Cutunciu, se numește jud. cu așelași grad la la jud. I urbină Iași,

D. Al. Murgescu se numește jud. prov. la jud. I urbana Iași.

— D-ra Felicia Captaru se numește aj. de jud. la jud. I urbană Iași.

— D, D. Gh. Dumitriu Păușești se confirmă jud. la aceeași judecătorie.

— D-ra Lucia Botez aj. de jud. se înaintează jud. prov. la aceeași judecătorie.

— D. Ștefan Siclodi se numește aj. de jud. la jud. II urbană Iași.

— D. Aurel C. Anastasiu se numește jud. cu același grad la jud. rurală Podul Iloaei.

— D. E li Iser se numește jud. prov. la jud. rurală Podul Iloaei.

— D-ra Claudia Popovici, aj. de jud. la jud. Podul Iloaei se înaintează judecător provizoriu.

— D. Th. Holban supleant la trib. Iași se înainteaza jud. prov. la jud. Popricani.

— D, I. Cotovanu se numește jud. prov. la jud. rurală Popricani.

— D. T. Ambrozie se confirmă la judecătoria rurală Șipote.

— D. E. Costinescu, consilier la Curtea Iași, se numește jud. cu același grad la jud. mixtă Tg. Frumos.

— D. N. Șoarec-Cristescu jud. cu grad de consilier la Curte, la Trib. Bacău se numește jud, cu același grad la jud. mixtă Tg. Frumos.

— D. M. Botez, aj. de jud. la jud. Tg. Frumos se înaintează jud. prov.

— D. Gh. Chirea se numește aj. de jud. la jud. mixtă Tg. Frumos.

— D. V. Corneanu se înaintează jud. prov. la jud. I urbană Iași.

D. Panait Bombea, aj. de jud. la jud. I mixtă Iași, se înaintează jud. prov.

—D-na Claudia Dimitriu Păușești se numește supleantă la Trib. Iași secția I penală.

— D-na Vera Furtună, se numește supleantă la Trib. Iași secția I Penală.

— D. Spiridon Bucur, Em. Proca se numește supleant la Trib. Iași secția civilă-comerciată.

—D-na D. Gorgos se confirmă grefieră cu același grad la Trib. Iași.

Inchiderea cursurilor
școlii de infirmiere voluntare de Cruce Roșie
Cuvântările rostite. Numele absolvenților

Intr'un cadru solemn a avut loc la Institutul Surorilor de Ocrotire, festivitatea închiderii cursurilor primei promoții de infirmiere de Ocrotire de Cruce Roșie.

Aceste cursuri au ca scop inițierea acelor care doresc să se pună în slujba poporului în probleme cu caracter sanitar pentruca apoi, pe teren, la sate, sau în orașe să contribuie la ridicarea nivelului păturilor noastre țărănești și orășănești.

Este o inițiativă locală luată de conducerea Regionalei Crucii Roșii și care a dat până în prezent rezultatele cele mai bune pe tărâmul tehnic și de pregătire a viitoarelor combatante pe teren.

Toate absolventele școlii vor fi trimise la casele de naștere ce au fost sau vor fi deschise încă în raza Inspectoratului Iași și care vor fi puse în mod gratuit la dispoziția sătenilor.

Cuvântările rostite

După cuvântul d-nei *Z. Costriș*, conducătoarea institutului surorilor de ocrotire, d-na **Dr. B. Goldemberg** dă date tehnice asupra pregătirii pe care au obținut-o elevele în timpul cursurilor.

Dl Dr. L. Solomon, din partea comitetului Regional de Cruce Roșie arată căaceastă școală care a fost înființată la Iașise încadrează în efortul general al Guvernului, al clasei muncitoare pentru asigurarea unui trai mai bun întregului popor.

De felul cum absolventele vor reuși să rezolve pe teren toate greutățile pe care le vor întâmpina, de colaborarea strânsă pe care o vor avea cu comitetele de sănătate, depinde succesul total al acțiunii lor.

Dl. dr. V. Bașilă

Inspector General Sanitar arăta că în timpul guvernărilor, partidele istorice din trecut, s'au preocupat de chestiuni în care interesele poporului nu au fost deloc luate în seamă.

Cu tot belșugul aparent din acele vremuri, noi eram țara cu mortalitatea infantilă cea mai mare din întreaga Europă. Din 360.000 copii ce se nășteau pe an, mureau 120.000.

Astăzi se fac toate sforțările pentru îndreptarea acestei moșteniri rușinoase și această școală creiată la Iași constitue o inițiativă locală demnă de toată lauda.

Primele absolvente

D-na dr. Goldenberg dă apoi citire listei cu absolventele din prima promoție a școlii. Ele sunt:

Alexei Eftimia, Bădescu Constanța, C.tărescu Angela, Condurache Maria, Crăiescu Costache Ecaterina, Garofeanu, Grădinaru, D. Ionescu, Maica Mariana, Marin, Olaru, Petrighian, Romansky, Sidenko, Simionescu, Săndulescu și Waissman.

In scurt timp, vor începe cursurile pentru inițierea unei noi serii de eleve.

Rep.

Peste câteva zile se deschide Agenția Teatrală „THALIA"
în Palatul Traian (Piața Unirei)
Reprezentanta Agenției Teatrale „AGITOT" București

Cetățenii Iașului despre candidații poporului

(Urmare din pag. I-a)

Iași au primit cu adâncă satisfacție și cu vie bucurie candidatura d-lui prof. Nicuță Const., pe care-l consideră ca pe cel mai de seamă și cel mai îndreptățit reprezentant al lor. Intr'adevăr dl. prof. Nicuță, atât prin stralucita d-sale activitate la catedră, cât și printr'o intensă activitate politică de aprig luptător pentru cauza democrației și-a câștigat definitiv locul de frunte printre membrii corpului didactic din Iași. Deci profesorii din Iași vor susține cu toată căldura lista Frontului Democrației Populare, în care își au ca reprezentant al lor pe profesorul C. Nicuță.

D. prof. C. Nicuță va apăra interesele păturilor mijlocii, ne spune d.Gh. Ciornei meseriaș

In d. prof. C. Nicuță, noi meseriașii am văzut întotdeauna un dârz apărător al intereselor noastre.

D. prof. C. Nicuță ne-a arătat drumul pe care trebue să-l urmăm, alături de toate celelalte pături productive ale țării.

Suntem încredințați că d. prof. C. Nicuță va apăra în marea Adunare Națională interesele tuturor păturilor mijloci, cu pricepere și devotament.

Deaceea toți meseriașii vor vota lista pe care candidează reprezentantul lor.

AGRICULTORI
Insămânțați terenurile Dvs. cu semințe selecționate de legume furaje și flori varietăți superioare, dela renumita Casă de încredere
Seminteria Agricola
Alter Michel și Gh. Hagieff (Diplomă de aur)
—Iași Piața Halei Nr. 10 Tel. 1585—
Rugăm faceți comanda din timp. Liste de prețuri gratuite la cerere

PROGRAMUL VIITOR LA TRIANON
DOI CAMARAZI
CEL MAI MARE SUCCES AL ANULUI

Astăzi Miercuri 17 Martie ora 8 seara LA TEATRUL NAȚIONAL
„Insula Păcii"
Rețeta rezultată este destinată pentru fondul electoral al Frontului Democrației Populare

Sanatoriul Doctor Tzaicu
Iași Strada Sărărie Nr. 73
Boli Chirurgicale, Gynecologie, Interne, Boli de ochi.
Consultații, internări, tratamente și operațiuni
Contagioase nu se primesc
Ingrijire perfectă. Prețuri convenabile.

COMUNITATEA EVREILOR IAȘI
ANUNȚ

Se aduce la cunoștința tuturor evreilor din raza județului Iași, că în conformitate cu dispozițiile Federației Uniunilor de Comunități Evreești nici o cerere nu va fi primită spre rezolvare la Comunitate și Instituțiile pendinte dacă nu va fi însoțită de actul de cetățenie română.

Se atrage în mod special atenția că nici un evreu nu va putea obține cota de azimă rituală fixată de către Federație dacă nu va prezenta actul de cetățenie.

Cei ce nu posedă asemenea acte sunt invitați să se prezinte de urgență la serviciul nostru conencios pentru a li se face din timp formele legale.

Pentru a vă informa și orienta în problemele vieții evreești dela noi și de pretutindeni.
Citiți Unirea
Organ democratic evreesc de luptă și cultură
apare în fiecare Marți și Vineri

Unde vor vota alegătorii
din Circ. Judecătoriei II Mixtă Iași

Circumscripția Judecătoriei II Mixtă Iași

La Secțiunea I-a, cu sediul în localul Școalei Primare Vasile Conta din Iași str. Ilie Pintilie, vor vota cetățenii înscriși în listele electorale, domiciliați în raza circumscripției. II polițienească al căror nume de familie începe cu litera A și până la litera F inclusiv.

La Secțiunea II-a, cu sediul în localul Școalei Primare „Poet Teodor Niculuță" din Iași str. Dr. C. Parhon, vor vota cetățenii înscriși în listele electorale, domiciliați în raza circumscriptiei II polițienească al căror sume de familie începe cu litera G și până la litera N inclusiv.

La Secțiunea III-a, cu sediul în localul Ateneului „Ilie Pintilie" din Iași str. Ilie Pintilie, vor vota cetățenii înscriși în listele electorale domiciliați în raza circumscripției II-a polițienească al căror nnme de familie încep cu litera O și până la litera Z inclusiv.

La Secțiunea IV-a, cu sediul în localul Palatului de Justiție din Iași, vor vota, cetățenii înscriși în listele electorale, cari sunt în serviciul Instanțelor Judecătorești din Iași (magistrați, funcționari, personalul administrativ, technic și de serviciu) împreună cu membrii din familiile acestora cari au drept de vot.

La Secțiunea V-a, cu sediul în localul Atelierelor Nicolina C.F.R. din Iași str. Ilie Pintilie, în sala Secției Montaj vor vot cetățenii înscriși în listele electorale în serviciu la: Secția I-a Atelier, Secția VI-a Atelier, funcționari, Regia Autonomă transporturi Auto (R. A. T. A.), stația Nicolina, Magazia, Economat și Secția II-a Atelier C. F. R., precum și membrii din familiile celor arătați mai sus, cu drept de vot.

La Secțiunea VI-a, cu sediul în localul Atelierelor Nicolina C.F.R. din Iași str. Ilie Pintilie, în sala Secției turnătoriei, vor vota cetățenii înscriși în listele electorale, în serviciu la: Secția III-a Atelier, Secția IV-a Atelier, Gara Socola, Revizia vagoane Socola și Intreținere-district, împreună cu membrii din familiile celor de mai sus, cari au drept de vot.

La Secțiunea VII-a, cu sediul în localul Școalei Primare din com. Bucium Jud. Iași, vor vota în baza certificatelor de alegători, cetățenii înscriși în listele electorale din comuna Bucium, cu satele: Bucium, Bârnova, Hlincea, Paun, Pietrăria, Socola, Vișan și Vladiceni.

La Secțiunea VIII-a, cu sediul în localul Primăriei Comunei Ciurea Jud. Iași, vor vota cetățenii înscriși în listele electorale, din comuna Ciurea cu satele: Ciurea, Cercul, Curături, Baba Nicula, Dumbrava, Lunca Cetățuiel, Lunca Ciurei, Piciorul Lupului, Sloboozia și Todirel.

La Secția IX-a, cu sediul în localul Primăriei Comunei Grajduri Jud. Iași, vor vota cetățenii înscriși în listele electorale din comuna Grajduri, cu satele: Grajduri, Cărbunari, Ciocârlești, Lunca, Poiana cu Celate, Sperieți și Valea Satului.

La secțiunea X-a, cu sediul în localul Primăriei Comunei Miroslava jud. Iași, vor vota cetățenii înscriși în listele electorale din Comuna Miroslava cu satele: Miroslava, Balciu, Galata și Valea Adâncă, cei din comuna Cornești, cu satele; Cornești, Ciurbești, Dancaș, Horpaz, Ezăreni și Prosălnici, pgecum și cei din comuna Uricani cu satele: Uricani, Brătuleni, Găureni, Valea Ursului și Vorovești.

La secțiunea XI-a, cu sediul în localul Școalei Primare din Comuna Osoi jud. Iași, vor vota cetățenii înscriși în listele electorale, din comuna Osoi cu satele Osoi și Stânca, precum și cei din comuna Tomești, cu satele: Tomești, Chicerea și Goruni.

La secțiunea XII-a, cu sediul în localul Primăriei Comunei Costuleni Jud. Iași, vor vota în baza certificatelor de alegători, cetățenii înscriși din comuna Costuleni cu satele: Costuleni, Covasna și Hilița, precum și cei din comuna Pocreaca cu satele: Pocreaca, Poiana, Trestiana și Slobozia.

La secțiunea XIII-a, cu sediul în localul Primăriei Comunei Prisacani jud. Iași, vor vota, în baza certificetelor de alegători, cetățenii înscriși din comuna Prisăcani cu satele: Prisăcani, Măcărești și Moreni.

La Secțiunea XIV-a, cu sediul în localul Primăriei Comunei Poeni Jud. Iași, vor vota, în baz- certificatelor de alegatori, cetățenii înscriși în listele electorale din comuna Poeni, cu satele: Poeni, Blaga, Dumitreștii Ducăi, Dumitreștii Galății, Schitul Ducăi, Comarna și Curagău.

La Secțiunea XV-a cu sediul în localul Primăriei Comunei Lețcani Jud. Iași, vor vota, în baza certificatelor de alegatori, cetățenii înscriși în listele electorale din comuna Lețcani cu satele: Lețcani, Bogonos, Cogeasca, Haznășeni și Cucuteni.

Toți alegătorii vor vota în baza certificatelor de alegător.

Informații

— CAMPANIA INSĂMÂNȚĂRILOR DE PRIMAVARĂ La Prefectura de Județ a avut loc o nouă ședință a Comandamentului județean pentru însămânțări.

Cu acest prilej s'au stabilit unele măsuri privind capania agricolă de primăvară și s'au stabilit prețurile pentru arăturile cu tractoare și vite.

— ACTIVITATEA DELA P.N.P. Luni 15 Martie crt. a avut loc la sediul P.N.P. ședința săptămânală obișnuită a Secției Presei și Documentare, prezidată de dl. conf. univ. D. Ciurea.

Dl. Aurel Loghin, secretarul secției, propune un plan de conferințe pe luna Aprilie, care a fost apoi desbătut de secție.

Forma definitivă a planului conferințelor va fi supus spre aprobare biroului politic al județenei.

Tot în aceeași zi a avut loc ședința grupării preoților din P.N.P.

— INSTRUCȚIUNI PRIVIND MESERIAȘII PATRONI. Până la 30 Martie 1948, toți meseriașii patroni de ateliere sunt obligați să afișeze la fațada întreprinderilor o firmă care să cuprindă obiectul, numele și pronumele patronului, numărul și omul b evetului.

— NUMIRE. Dl. prof. dr. N. Duțescu șeful Clinicei de Stomatologie, a fost numit director al Invățământului Stomatolog din Iași.

— RETRAGEREA DELEGAȚIEI DE CONTROLOR FISCAL. A fost ridicată delegația de controlor fiscal secondată d-lui Zabavă Ion, subșef de birou la Administrația Financiară-Iași, urmând ca d-sa să funcționeze numai cu atribuțiile gradului.

— REZULTATUL EXAMENULUI DELA P. T. T. După terminarea perioadei de cursuri a avut loc, la sediul Inspectoratului P.T.T., examenul de factori poștali, cu următoarea clasificație:

Iordăchescu N. 9,50, Aniculăesei Alex., Ciornei D. 8,47, Paulescu Emil 8,12, Grierașu M. 7,93, Durnea El. 7,62, Rudi Al. 7,56, Lupu Elisaaeta 7.50, Călimandric Maria 7,3S, Filioreanu D. 6,06.

— Câștiguri ușor de controlat și mai ușor de încasat, obțineți prin Oficiul de Loterie al Casei de Economii și Cecuri Poștale cu sedii în principalele orașe din țară.

Nu uitați: 50 la sută din lozurile Loteriei de Stat, sunt în mod sigur, câștigătoare.

— Se aduce la cunoștința persoanelor interesante că Joi 18 Martie 1948 orele 10 dim. va avea loc în laboratolul de Tehnologia Materialelor de Construcții „Ședința de Referate și Comunicări". Vor vorbi:

Dl. prof. Anghelescu despre: „Lucrări hidraulice proectate în R.P.R." Dl. asistent Focșa Virgil despre:

„Sisteme actuale de alcătuire a planșelor" Pot lua parte și studenții.

Citiți OPINIA

PROECTUL
Nouei Constituții
prelucrat de d. prof. C. Nicuță la P. N. P.

Dumintcă 14 Martie crt., membrii P. N. P. au avut bucuria să-l aibă în mijlocul lor pe prof. C. Nicuță, candidatul P. N. P. pe lista F.D.P.

In fața unui numeros public venit să-și asculte candidatul lui în Marea Adunare Națională pentru Constituantă, d. prof. C. Nicuță a prelucrat proectul Nouei Constituții a R.P.R. arătând totodată și posibilitățile de desvoltare a poporului român, în cadrul noilor reforme ce se vor înfăptui în curând.

Dela județeana P. N. P. au mai luat parte d-na și d. ing. C. Ba.tă.

CUMPAR MAȘINA DE SCRIS, de ocazie în bună stare, marcă bună; a se adresa la Administrația ziarului.

SE CAUTA
zilnic funcționari și funcționare Deci atât Dvs. cât și copii Dvs., pot învăța în foarte scurt timp și convenabil fie DACTILOGRAFIA (mașina de scris), fie STENOGRAFIA, CONTABILITATEA CORESPONDENȚA, LUCRARI DE BIROU sau LIMBI STRAINE, ca Engleza. Rusa, Franceza, Germana.
Se eliberează DIPLOMĂ.
Se scrie, se copiază și se TRADUCE orice acte, corespondență, literatură, etc. în și din toate limbile.
Se multiplică CURSURI pentru d-nii STUDENȚI în ori câte exemplare la o mașină specială de multiplicat.
Inscrierea la orice oră din zi la: ȘCOALA DE STENO-DACTILOGRAFIE din strada MUZELOR Nr. 9 (vis-a-vis Liceul Oltea Doamna).

DOCTOR
S. A. DAVID
Boli Interne și de COPII, BOLI DE FEMEI
Venerice, Sifilis
Blenoragia vindecă radical în 9 ore. (penicilină)
Iași. Str. Costache Negri 3 (colț Elena Doamna)
Cons. 8—12 dim. și 2—9 seara

Vânzători de ziare
Se angajează
Doritorii se vor adresa la Oficiul de Difuzare în condițuni avantajoase

Azi la Cinema TRIANON
o nouă premieră franceză
La Răscrucea vieții
cu Pierre-Richard Wilm, Josette Day, Madeleine Robison, Pierre Brasseur, etc.
Complectare Jurnal O.N.C.

ULTIMA ORA

Valorificarea muncii agricole;
întărirea şi luminarea clasei ţărăneşti
-- Datoria principală a partidului muncitoresc --
Importante declaraţii ale d-lui Gh. Gheorghiu-Dej

In cadrul unei şedinţe a Comitetului Central al Partidului Muncitoresc Român, d. Gh. Gheorghiu-Dej, ministrul Industriei şi Comerţului şi secretar general al P.M.R.-ului a răspuns unor întrebări în legătură cu problema alianţei între clasa muncitoare şi ţărănime.

Intre altele d-sa a precizat: Alianţa între clasa muncitoare şi ţărănime a făcut şi face parte din preocupările curente ale Partidului nostru.

Consolidarea acestei alianţe a rămas o sarcină de frunte a partidului nostru. Prin acţiunea comună a clasei muncitoare şi a ţărănimii, pământul a fost împărţit ţăranilor lipsiţi de pământ sau cu pământ mai puţin

Democratizarea aparatului de Stat

Un alt factor care a stat la baza activităţii Partidului nostru este lupta pentru democratizarea aparatului de stat. Toate acestea arată că partidul nostru, ca forţă politică conducătoare a ţării, nu s'a mărginit numai la realizarea reformei agrare, ci a iniţiat şi organizat câmpaniile de lucru la care au participat zeci de mii de muncitori, In Proectul de Constituţie se prevede că pământul aparţine celor ce muncesc.

Intrigile reacţionarilor

Duşmanii regimului democraţiei populare din ţara noastră caută să răspândească svonuri pentru a-i împedica să se folosească de rodul muncii lor.

In trecutele alegeri parlamentare, reacţionarii lansaseră svonuri cu privire la aşa zisele cazane din care ţăranii vor lua masa în comun şi despre expropierea pământului. S'a dovedit însă că toate aceste svonuri au fost doar o abilă manevră de a înşela pe ţărani.

Succesul reformei monetare

După reforma monetară, reacţionarii au lansat svonul că va mai veni o nouă reformă. Ce-a de-a doua reformă bine înţeles că nu s'a produs. Moneta naţională s'a întărit. Ţărănimea a căpătat deplină încredere în monetă.

Depunerile la Casa de Depuneri şi la C.E.C. cresc pe zi ce trece.

Ţăranii nu pot să uite că pământul a fost luat dela moşieri şi dat lor. Ţăranii nu pot să uite de uneltele agricole şi seminţele pe care le-au primit.

Inlăturarea unor neajunsuri

Tin să lămuresc două probleme:

1. Regimul de vânzare şi cumpărare a produselor agricole.

D. GH. GHEORGHIU-DEJ

2. încasarea impozitelor.

Au fost doi ani de secetă. Duşmanii poporului căutau să împiedice aprovizionarea oraşelor.

Să recunoaştem că în perioada colectărilor s'au produs încălcări ale dispoziţiunilor guvernului. Acestea s'au datorit următoarelor cauze:

a) încălcări făcute de elemente care au abuzat din nepriceperea şi neînţelegerea dispoziţiunilor.

b) Abuzurile săvârşite de elementele reacţionare care s'au strecurat în aparatul de stat.

Aceste abuzuri au produs ce-i drept, unele remulţumiri, care dealtfel ne-au fost semnalate.

Comitetul Central al Partidului nostru şi presa noastră au primit scrisori în care ni s'a semnalat că nu s'au achitat unele sume ţăranilor care au vândut produse. Alte încălcări au fost făcute de elementele Controlului Economic. Toate aceste neajunsuri au fost şi vor fi înlaturate.

Sporirea producţiei agricole

Recensământul făcut în Ianuarie 1948 arată că numărul animalelor au crescut cu mult în ultimele luni.

Acest belşug de produse agricole adus la consolidarea poziţiei gospodăriei ţărăneşti.

In 1948 vom avea o recoltă bună. Guvernul a hotărît ca o importantă suprafaţă de pământ arabil să fie dată în folosinţă ţăranilor săraci, prin comitetele gospodăreşti.

Guvernul a obţinut din URSS, 30.000 tone grâu de primăvară care a şi început să fie distribuit pe credit ţăranilor săraci.

Sămânţa aflată în ţară va fi dată de asemeni pe credit ţăranilor săraci.

Partidul Muncitoresc Român şi celelalte forţe politice care alcătuesc Frontul Democraţiei Populare sunt hotărîte să ajute gospodăriile ţăranilor pentruca astfel să poată fi valorificat prisosul necesar procurării mărfurilor de care au nevoie.

Sprijinirea clasei ţărăneşti

Elementele vechi au săvârşit intenţionat nedreptăţi la încasarea impozitelor pentru a creia confuzii. In numeroase sate s'au făcut abuzuri în ceiace priveşte încasarea impozitelor.

Partidul Muncitoresc Român cere activiştilor să-şi plece urechea şi să asculte glasul poporului. Noi învăţăm pe ţărani să muncească şi să lupte pentru a nu mai şti ce înseamnă sărăcia, pentru bunăstarea lor şi pentru luminarea lor.

Este o datorie a tuturor membrilor partidului nostru să-şi însuşească linia partidului în problema ţărănească şi să muncească necontenit pentru întărirea alianţei între clasa muncitoare şi ţărănime.

Statele-Unite pregătesc
reînfiinţarea armatei germane
— Se vor echipa şi înarma 500.000 oameni —

PRAGA 17.—TASS transmite:

Ziarul „LIDVA DEMOKRATICE" scrie că Statele Unite pregătesc înfiinţarea unei armate regulate a statului german occidental. „Incă din Ianuarie 1948, generalul Clay a propus secretarului de stat Marshall şi secretarului apărării, Forrestal, creiarea imediată a unei armate regulate a viitorului stat german occidental

Creiarea acestei armate se va face sub forma unor unităţi de poliţie a unor „campanii de muncă" şi a unor servicii auxiliare.

Clay a cerut ca armata germană să fie înzestrată cu echipament armament şi muniţiuni din Statele Unite. El a propus ca instruirea ofiţerilor superiori să aibă loc în America. Se prevede creiarea unei forţe militare de 500.000 oameni.

Deasemenea, comandantul militar american a cerut ca „planul Marshall" să acorde Germaniei fondurile necesare creierii unei armate germane.

In încheere „Lidova Demokracie" subliniază că experţii statului major şi ai ministerului apărării ca şi consilierii preşedintelui care au studiat raportul generalului Clay, l-au aprobat recomandându-l secretarului de stat Marshall şi preşedintelui Truman.

Modificarea codului de procedură fiscală
Controlul liber cetăţenesc

BUCUREŞTI 17.— Codul de procedură fiscală suferă modificări substanţiale.

Art. 33 se abrogă.

Art. 34 se modifică în sensul că, dacă din dezbateri în faţa instanţei de apel, reeşă necesitatea de a se produce noi probe, se va acorda un singur termen în acest scop.

Apelul nu va fi înscris pe rol dacă apelantul nu va satisface integral prevederile legii timbrului.

*

In cadrul lucrărilor pentru întocmirea proectului de reformă fiscală, comisia specială de legislaţie a Ministerului de Finanţe a decis ca începând dela 1 Aprilie a. c., să se dea posibilitate tuturor cetăţenilor să verifice şi să cunoască situaţia fiscală a contribuabililor.

Astăzi declaraţiunile de impunere şi matricolele fisc le unde sunt înscrise aceste impuneri sunt secrete şi nu pot fi comunicate decât celor în cauză.

Acest secret va dispare, iar controlul opiniei publice va face ca declaraţiunile să fie conforme cu realitatea.

Ea va da posibilitate fiscului de a putea verifica mările beneficii.

Ag. Teatrală „Barasch"
roagă persoanele cari s'au înscris, reţinut şi acontat bilete pentru turneul Teatrului „Savoy" cu marele succes:
„CU LAUTARII DUPA MINE"
să le ridice irevocabil până Vineri 19 Martie ora 7 seara.

Sâmbătă 20 Martie începe în localitate

Preschimbarea
cartelelor trimestriale de alimente a cetăţenilor nesalariaţi (cartela tip E)
Unde se face preschimbarea. Ce lacte trebuesc

Oficiul Economic de pe lângă Primăria Municipiului îşi aduce la cunoştinţa cetăţenilor nesalariaţi că, începând de Sâmbătă 20 Martie a. c., până la 31 Martie a. c., se va face preschimbarea cartelelor de alimente tip E., pe trimestrul Aprilie — Iunie a. c.

Orice cetăţean care posedă cartelă tip. E., va ridica noua cartelă dela brutăria de unde ia pâinea.

Preschimbarea cartelelor, se va face numai în schimbul talonelor cartelelor din trimestrul Ianuarie a. c.

Cetăţenii sunt obligaţi ca la preschimbare să prezinte fişa Nr. 2 a Cărţii de Imobil dimpreună cu buletinul Bir. Populaţiei.

Peste termenul arătat mai sus nu se va mai face nici o preschimbare de cartelă.

Cartelele de alimente ale persoanelor plecate din localitate se vor depune la Oficiul Economic al Municipiului până la data de 31 Martie a. c.

Persoanele găsite că folosesc cartelele celor plecaţi din localitate vor fi deferite instanţelor de sabotaj economic.

După o scurtă şi grea suferinţă, a încetat din viaţă cunoscuta profesoară de limbi străine timp de 60 ani, domnişoara

Ida Hirsch

Inmormântarea va avea loc astăzi Miercuri 17 Martie ora 3 p. m. Cortegiul funebru va porni din str. Sf. Sava 6.

Trei tipuri de săpun

BUCUREŞTI 17. — Săpunul nu poate fi fabricat decât în trei tipuri: 1. de rufe, 2. de toaletă şi 3. de bărbierit.

Altfel de săpun nu poate fi fabricat decât cu autorizaţia specială a Ministerului de Industrie şi comerţ.

Politechnica-Ciocanul
amânat pentru Miercuri 24 Martie

In corpul ziarului am anunţat că echipa Ciocanul soseşte azi la orele 14 cu avionul. La închiderea ediţiei, suntem anunţaţi pe cale telefonică, că jocul de mâine după amează, se contramandează pentru Miercuri 24 Martie a.c.

Toate biletele vândute rămân valabile.

Greva personalului
dela Palatul regal din Londra

LONDRA 17. — „France Presse" transmite:

Regele Angliei va trebui să urce pe jos scările, şi să se spele cu apă rece, întrucât azi dimineaţă au intrat în grevă personalul ascensorului şi operatorii caloriferului din Palatul Buckingham.

Acelaşi grevă s'a extins la personalul de serviciu al Camerei Comunelor şi al câtorva ministere.

Muncitorii cer mărirea salariilor.

Informaţii

— Distribuirea certificatelor de alegători se face la toată lumea, care încă nu şi le a scos, ne mai ţinându-seseamă de ordinea literelor.

— Azi după amează la ora 5 are loc şedinţa obişnuită a comandamentului de asanare a oraşului, la primărie. Intrucât sunt chestiuni foarte importante la ordinea de zi, sunt invitaţi să participe la şedinţă toţi şefii de sectoare.

Azi la Cinema SIDOLI
Cel mai puternic film sovietic
Invăţătoarea din Şatrâi
cu renumita artistă
Vera Mareţkaia şi Dimitri Sagal

Abonaţi-vă la „Opinia"

ORA 12

Mari greve muncitoreşti
în Statele Unite

NEW-YORK 17. — 100.000 de muncitori dela minele de cărbuni din Pittsburg, au încrucişat braţele. Mişcarea se întinde.

70.000 mineri din Pensilvania se află deasemenea în grevă. In cazul când greva nu va înceta în termen de 10 zile, mai multe oţelării vor fi nevoite să se închidă.

IMPERIALIŞTII
ameninţă, dar nu pot face război

PRAGA 17. — Dl. Rudolf Slanski, secretar al partidului comunist cehoslovac, a declarat că nu crede într'un nou război.

Dorinţele agresive ale imperialiştilor sunt ţinute în frâu de forţele mult superioare ale elementelor pacifice şi progresiste, şi în special de tăria extraordinară a Uniunii Sovietice.

Incorporările şi eliberările
de contingente

BUCUREŞTI 17.— Marele Stat Major al armatei reaminteşte că la 1 April se face încorporarea seriei a doua a contingentului 1947.

Pe aceeaşi dată se eliberează seria a doua a contingentului 1946 care a fost incorporată în Decembrie 1946.

Seria a treia a continentului 1946 va fi eliberată în Octombrie 1948

Acord cultural
între tineretul român şi bulgar

BUCUREŞTI 17 — La 15 Martie a. c. reprezentanţii Uniunii Tineretului Popular Bulgar şi ai Federaţiei Naţionale a tineretului Democrat din Romăeia, au semnat un acord de prietenie pe tărâm cultural sportiv, etc.

In acest acord se prevede efectuarea unui schimb de material propagandistic între cele două ţări, schimburi de articole şi informaţiuni între ziarele celor două organizaţii de tineret, precum şi schimburi de brigadieri şi echipe sportive.

BIBLIOTECA UNIVERSITĂȚII - IAȘI

ANUL 40 Nr. 456

ABONAMENTE

Lei 450 . . . . . 3 luni
„ 5.000 Intreprinderi, autorități pe un an

Atelierele tipografice
AȘI, Str. ȘTEFAN CEL MARE 50-52

4 Pagini 5 Lei

OPINIA

ZIAR POPULAR COTIDIAN

Vineri 19 Martie 1948

Redacția și Administrația
IAȘI, STR. ȘTEFAN cel MARE Nr. 50

TELEFOANE:
Redacția. . . Nr. 1202
Administrația . . „ 2049
Serv. de noapte. . „ 2088

Director C. R. GHIULEA

Drepturile femeilor azi și ieri

Proectul de Constituție, în articolele 16 și 18, conferă egalitate deplină în fața legii, precum și exercițiul complect al drepturilor politice, tuturor cetățenilor republicei, *fără deosebire de sex.*

Pentru o mai bună lămurire a noei stări de lucruri, Art. 21 revine amănunțit :

„Femeia are drepturi egale cu barbatul în toate domeniile vieții de Stat, de drept privat, economic, social cultural și politic.

„La muncă egală, femeia are dreptul de salarizare egală cu barbatul".

Proectul constituțional ține seamă și de particularitatea fiziologică a femeii și edictează în Art. 22:

„Femeia mamă și copiii sub vrâsta de 18 ani se bucură de protecție deosebită, stabilită prin lege".

In câteva fraze precis gândite și cinstit redactate, se răstoarnă o străveche și absurdă desconsiderare în care era ținută jumătate de omenire, într'o lume a progresului, când se înlătură discriminările de tot felul, starea de iobăgie a femeilor nu putea să mai dăinuiască.

Dar emanciparea femeii era o necesitate înțeleasă chiar și de democrația burgheză, și admisă în numeroase țări care și-au păstrat structura capitalistă.

Ce atitudine au înțeles să adopte politicienii noștri burgheji, față de o problemă atât de însemnată ?

Ne-o arată Art. 6 din vechea Constituție, care spune că :

„Legi speciale, votate cu majoritate de două treimi, vor determina condițiunile sub care femeile pot avea exercițiul drepturilor politice."

Așa dar, trebuia o lege specială și care să întrunească majoritate de două treimi, condiție greu de împlinit. Și asemenea lege, abea trebuia să pue o serie de condiții.

Bine înțeles, legea aceia „generoasă" n'a avut timp de 20 ani prilejul să ia ființă ; iar femeia a rămas în sclavie.

A trebuit ca păturile populare să gonească regimul reacționar, spre a se înlătura vechea nedreptate făcută femeilor și a li se acorda acestora locul cuvenit într'o societate a moralei obștești și a dreptății sociale.

CANDIDAȚII IAȘULUI
în alegerile din 28 Martie

B. Feldman, membru în C. C. al Comitetului Democratic Evreesc

Un luptător neobosit pentru cauza muncitorilor

Candidatura lui B. Feldman pe lista Frontului Democrației Populare din județul nostru constituie o cinste deosebită acordată populației ieșene evreești. Luptătorul neobosit pentru cauza poporului, pentru îmbunătățirea soartei maselor, al patrulea candidat depe lista F. D. P. a dat dovadă că soarta sa și întreaga-i viață se confundă cu interesele celor ce muncesc.

Fiu de lucrător sărac din cartierul Vasile Lupu, el este silit să intre de tânăr, aproape copil, în câmpul muncii și tot de tânăr, înfruntând greutățile vieții, B. Feldman se așează în fruntea celor care luptă pentru o viață mai bună.

Un luptător încercat

La 16 ani intră în U. T. C., pe vremea când era muncitor la o fabrică ieșeană.

Duce apoi o muncă politică grea, inerentă acelor vremuri de teroare cumplită alături de alți luptători dârzi, alături de Ion Niculi, Marin Florea Ionescu, Matei Socor, Surugiu și alții. In tot cursul anului 1937 viața-i este în permanență primejdie, pli-

B. FELDMAN

nă de riscuri și de pericole, dar, având părțile ei inedite, minunat de frumoase așa cum era viața subterană a muncii ilegale pentru mai bine. la parte la numeroase întruniri zburătoare, atunci când muncitorilor ieșeni din fabrici și uzine, le vorbește cu suflet, le arată calea unui drum mai bun, calea luptei pentru dreptate.

Atunci însă când era vorba de a lovi în dușmanii clasei muncitoare, în cozile de topor și în cei care căutau să spargă unitatea de luptă a celor ce muncesc, B. Feldman devine necrutător și aceasta o face neținând

(Continuare în pag. 2-a)

Pe șantierele din țară

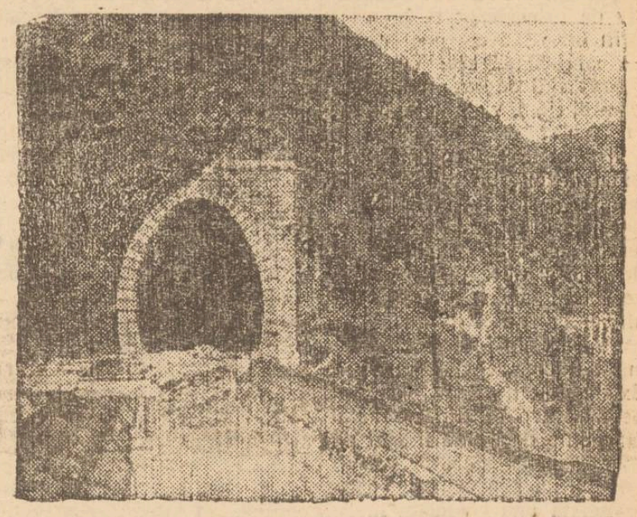

Lucrările de pe Valea Jiului : construirea unui tunel

Casele de alegători și-au început activitatea la Iași

Acțiunea de lămurire a massei alegătorilor

De câteva zile, funcționează în toate cartierele din localitate, Case de Alegători. Aici cetățenii de toate categoriile se adună spre a cere lămuriri în legătură cu technica alegerilor ; neridicarea certificatelor la timp, neînscrierele în registre, etc. Deasemeni grupuri de cetățeni se adună și discută Proectul de Constituție și Manifestul - Program al Frontului Democrației Populare.

In str. Ilie Pintilie

Pe strada Ilie Pintilie (Nicolina) dincolo de piață, este o căsuță joasă, dar care te reține dela prima privire. Impodobită cu mănunchiuri de lozinci, steaguri, cu flori și cărți în ferestre, această casă a Alegătorului la dispoziția cetățenilor din cartier se deosebește de alte case.

Inăuntru pe două mese, stau sute de broșuri, începând cu Proectul de Constituție și Manifestul-Program. Dacă ai nevoie, poți căpăta gratuit orice broșură.

Un dulap-bibliotecă cu diferite cărți, își așteaptă cetățenii dornici să se lămurească.

Iată un tânăr muncitor din str. Crucii care se informează despre felul cum poate să-și scoată certificatul de alegător. A împlinit 20 de ani și vrea să-și exercite dreptul de cetățean al Republicii Populare Române.

D-na Răzleț Emilia îi dă indicațiile necesare, între-

LEONTE SILVESTRU

(Continuare în pag. 2-a)

„Reforma democratică a învățământului va trebui în primul rând să facă posibilă dispariția totală a neștiinței de carte, lăsată nouă drept moștenire de regimurile reacționare. Ea va deschide larg drumul spre cele mai înalte trepte ale științei și culturii tuturor elementelor valoroase și înzestrate ale poporului".

(Din Manifestul Programal Frontului Democrației Populare)

Importanta ședință dela sediul U.F.D.R.-ului

Rapoartele prezentate. Sarcini de viitor

La sediul Uniunii Femeilor Democrate a avut loc o importantă ședință prezidată de d-na Răzleț, secretara UFDR-ului, la care a luat cuvântul d-na Ioana Căpățână, din partea Consiliului local al Frontului Democrației Populare.

Ședința, la care au participat 100 îndrumătoare activiste ale UFDR-ului, a fost consacrată raportărilor de activitate, iar la sfârșit d-na I. Căpățână a prezentat sarcinile noi care stau în fața îndrumătoarelor.

Din rapoarte reesă că pretutindeni, munca de lămurire a cetățenilor și cetățencelor decurge în mod mulțumitor, în toate casele, echipele sunt primite cu multă bucurie.

Rapoarte

Interesant a fost raportul unei îndrumătoare care, în cuvinte simple dar emoționante, a arătat încrederea deosebită ce se acordă femeilor.

O bătrână de 85 ani din strada Baciu și-a exprimat dorința ca în ziua de 28 Martie să fie ajutată de UFDR să se bucure și dânsa de dreptul de a

Z. S.

(Continuare în pag. 3-a)

Salariații din întreprinderile Iașului vor fi trimiși în stațiuni climaterice și balneare

Condițiunile de plecare. Revizuirea medicală

Casa Asigurărilor din localitate aduce a cunoștința tuturor salariaților că în conformitate cu instrucțiunile primite dela Casa Centrală, între 15 Martie și 1 Aprilie a. c. medicii C.A.S. vor întocmi fișele de observație a tuturor salariaților lor care vor face cereri de plecare la băi.

Numărul celor care vor fi trimiși la băi va fi limitat la posibilitățile de cazare pe care le are C.A.S. în stațiunile balneare, trimiterile fiind facultative și nu obligatorii.

Vor putea face cereri salariații care au cotizat cel puțin 100 săptămâni și care nu au fost la băi consecutiv în ultimii trei ani; membrii de familie nu vor putea pleca.

Proporția celor care vor fi trimiși la băi este următoarea :

55 la sută din locuri pentru muncitori și funcționari particulari, 35 la sută pentru ucenici și 10 la sută pentru meseriașii patroni.

Toți cei propuși pentru plecare vor fi revizuiți între 1 30 Aprilie de către o comisie specială formată din medicul șef al C.A.S., un medic internist, un medic chirurg, un balneolog, președintele Consiliului de îndrumare și supraveghere, un delegat administrativ și un delegat al Consiliului Sindical județean.

Până la data de 25 Aprilie a. c. vor fi înaintate Casei Centrale a C.A.S. tabelele nominale ale celor care vor pleca în acest an în stațiunile balneare și climaterice.

Toți ostașii țării alături de Forțele Democrației Populare

Pentruce votez Soarele

In curând va sosi ziua de mare însemnătate, când toate forțele democratice ale poporului român, unite într'un scut de apărare a păcii, sunt chemate a-și da votul celor aleși din mijlocul lor. La această chemare, armata tinerii Republici Populare nu va fi mai prejos decât celelalte forțe democratice, mergând mână în mână cu partidele din F. D. P., votând semnul „Soarele" semnul păcii și al biruinții. Pentru ce vreau eu să votez cu acest semn ? Acest semn eu vreau să-l votez, pentrucă numai el îmi poate garanta toate drepturile de până acum și de acum înainte, pentrucă în armata R. P. R. s'au făurit o serie întreagă de îmbunătățiri simțitoare în care noi ostașii suntem considerați ca oameni, nu ca mai înainte. Bine educați, bine instruiți, bine hrăniți, bine echipați, totul se face din convingere, nu din frică sau bătae, care acum în noua armată, a rămas numai ca o poveste tristă. Acum noi avem drepturi la ț gări și cărți postale, articole, care în timpul serviciu ui militar, au o deosebită însemnătate, fiindcă ele sting dorul de casă.

O parte din aceste drepturi au existat și mai înainte —este foarte adevărat, însă cu o singură deosebire : ele erau numai pe hârtie, astăzi

Soldat FILIPESCU GH. IOAN

(Continuare în pag. 2-a)

Nici un om fără știință de carte

Acțiunea de alfabetizare a regimului democrat în județul Iași

Școli înființate **307** — In trecut —

Manuale distribuite gratuit **19150** — In trecut —

Inscriși în școlile de alfabetizare **15126** — In trecut —

Cantine înființate : **63**
Iau masa : **5961** elevi

In loc de cronica filmului

Invățăturile învățătoarei din Satrâi

„Invățătoarea din Satrâi" face parte din gama filmelor sovietice de mare succes care ne demonstrează ce instrument neprețuit devine cinematograful atunci când este pus în slujba forțelor constructive ale societății omenești. Un instrument educativ de primă calitate întrucât prin interesul ce ni-l suscită — când filmul este de calitatea celui de care ne ocupăm el ne învață mereu lucruri noi.

Il surprindem pe omul timpului de eri, luând aere de sceptic desinteresat, ridicând din umeri și gândind în gura mare, când vede în film, atât de bine și de sugestiv redat, ce s'a întâmplat în Rusia din ultimii patruzeci de ani.

„Par'că s'a întâmplat tocmai așa cum se vede pe film? Există atât de mulți oameni perfecți acolo? Ehei... ar fi tare bine dacă ar fi atât de ușor să-i transformi pe oameni și să faci dintr'o țară înapoiată una civilizată"...

Suntem ispitiți să-l credem pe cuvânt pe scepticul nostru și să fim de acord cu el că nu s'a întâmplat „tocmai așa" și mai ales că nu este atât de ușor să se facă ceia ce se vede în film. Și-l mai credem pe cuvânt când ne afirmă că cinematograful franțuzesc sau american spune lucruri mai adevărate când ne arată cât de important este rolul gangsterilor în viața politică, economică și morala a Americii și cât de mulți păcătoși mișună în regimul capitalist, sau când ne înfățișează scene din viața destrăbălată a burgheziei moderne.

In U.R.S.S. nu se întâmplă lucrurile exact așa cum se văd în film, însă nu e mai puțin adevărat că filmul sovietic extrage din viața socială sovietică lucruri care se întâmplă cu adevărat, care nu se pot întâmpla de cât în Rusia Sovietică și în general le relevă în mod simpatic numai pe cele ce folosesc regenerării morale și materiale a oamenilor sovietici și de pretutindeni. Poate că nu s'au întâmplat lucrurile exact ca pe film, însă ceia ce s'a construit în Rusia Sovietică în ultimii treizeci de ani de către oameni educați, de învățători și învățătoare ca aceia din Șatrâi, întrece cu mult ceia ce ar putea reda un film. Nu e lucru ușor să transformi o țară plina de oameni umiliți, obidiți, exploatați și analfabeți ca aceia pe care i-a descris Gogol, Dostoevsky Scedrin, Cehov și Gorki, într'o țară civilizată cu toți locuitorii știutori de carte și la curent cu toate tainele progresului. Pentru ca să se întâmple asemenea lucruri în U.R.S.S. a fost nevoie de zeci de mii de femei și bărbați cu sufletul învățătoarei din Șatrâi. Și de vreme ce înfăptuirile există, căci noi le-am văzut, de vreme ce oamenii sovietici au dat cel mai strălucit examen în războiul contra forțelor întunerecului și l-au trecut, întrucât s'au dovedit cei mai luminați, cei mai progresiști și cei mai eroici luptatori pentru civilizație dintre toți cei ce au luptat contra barbariei, ne putem închipui ce viață au dus învățătorii lor în marele vârtej de evenimente care s'au petrecut în Rusia de la 1914 până la 1948.

Și totuși asemenea oameni nu sunt mulțumiți, căci ei luptă mereu, muncesc mai departe, ca să ducă și mai înainte cuceririle lor progresiste.

Dar faptul că filmele sovietice fac eforturi să omagieze strădaniile celor mai buni dintre cei mai buni, este tocmai lucrul ce trebue să ne atragă luarea aminte și mai ales ace...a a amatorilor de filme „interesante". Caci dacă comparam, în mod obiectiv, ceia ce găsesc oamenii de cultură sovietici interesant de relevat din viața pe care o duc oamenii sovietici, în arta lor, cu ceia ce găsesc reprezentanții culturii burgheze demn de relevat ca interesant, despre viață în general ne dăm seama foarte repede că ne aflăm de fapt în fața a două sisteme de gândire diferite.

Oamenii de cultură burghezi, sunt de părere că omenirea a ajuns la un punct terminus al progresului material, politic și cultural și că mai departe nu se poate merge.

Că viața așa cum este trăită este suficient de ideală în raport cu aceia trăita de înaintașii noștri și în consecință, nu ne rămâne de cât să ne distrăm conteplând diferitele aspecte prezentate de conflictele, inerente după dânșii, născute de viața în societate. Faptul că există aceste contradicții, că alaturi de mizeria cea mai crâncenă se lăfăie luxuria și risipa cea mai destrabalată, faptul că există în permanența primejdie de război, că gangsterii mișună în toate compartimentele vieții sociale burgheze și ei pot ajunge până la conducerea supremă, că există vicioși, bolnavi la suflet și la trup care otrăvesc viața oamnilor, că exista exploatatori și exploatați că nedreptatea, minciuna și desfrâul timpului economic capitalist își bate joc cu cinism de toate perceptele morale sforăite din amvoane și de pe tribunele publice de către moraliști la rândul lor descompuși sufletește, pentru dânșii lucrul este fatal și chiar trebuincios pentru crearea atmosferei „diverse" și „interesante".

„Inchipuiți-vă ne spun dânșii, cât de plicticoasă ar fi viața fără această diversitate „pasionantă". Pentru asta literatura și filmul exploatează până la orgie diversitatea pasionantă. Și când ne gândim că din cei circa doua miliarde cinci sute de mii de oameni de pe glob, patru cincimi întrețin cu sudoarea, sângele și năduful lor o asemenea concepție despre progresul omenesc și despre viața pe care trebuie s'o ducă oamenii și trebuie să sufere toate privațiunile naturale și exagerate de contradicțiile sociale, pentru ca să nu se plictisească cei cu gustul rafinat...

Din fericire sutele de milioane de exploatați de pe glob au și ei gânditori politici și culturali.

Asemenea gânditori au ajuns la concluzia că oricât de plicticoasă ar fi o viață fără griji și fără bandiți, pentru rafinații cu creerii arși de gânduri lubrice și senzații tari, ea devine un rai pentru ei, care consideră până una alta, că pâinea, hainele, încălțaminte, lemnele și chiria, sunt probleme vrednice de a li se da locul prim în preocupările noastre.

Ei sunt de părere că va veni vremea când toți oamenii vor scăpa de asemenea griji și tot nu se vor plictisi, întrucât vor ști să-și creeze preocupări de ordin moral și artistic la înălțimea nivelului de gândire al unui cap sănătos așezat pe umeri sănătoși, caci vor ști să găsească interes în tot ce se întâmplă în marele și unicul infinit.

Deaceia ei nu ostenesc să facă propaganda prin literatura lor și ne învață prin filme ca „Invățătoarea din Șatrâi" că este imposibil ca o morală sănătoasă, îndelung repetată și demonstrata cu fapte de oameni morali, sa nu faca până și din cel mai degradat ticălos un om de treabă.

Și ne mai învață cât interes putem gasi în povestea unui copil de pe vremea țarismului care nu a putut gasi loc în școala superioara pentru că se tragea din țărani și care în epoca sovietica găsește deschise toate ușile școlilor superioare, atât de deschise încât odată cu dânsul patrund în ele toți copii de țărani din URSS.

Viața acestui copil devine atât de interesantă încât umple întreaga viață a unei modeste învațătoare, care din fetița naivă și fricoasă, absolventă de peosion devine un pilon al reconstrucției omenirii.

Ceia ce ne dovedește că omenirea încă nu a ajuns la punctul terminus al progresului ei material și cultural, și că dacă există un punct terminus pentru cineva, acel cineva este capitalismul cu tot cortegiul său de nedreptate, hoție și gândire viciată.

LAZĂR MARCU

Casele de alegători

și au început activitatea la Iași

(Urmare din pag. I-a)

bându-l dacă mai este nelămurit în vre-o privință.

— „Mulțumesc, raspunse zâmbind tânărul, știu cu cine am de votat. Și cerând o broșura tânărul spuse:

Un viitor plin de lumină pentru tineret

Nu există tânăr care să nu știe că votând Soarele, semnul F.D.P., îi votează pe aceia care vor asigura un viitor plin de lumină tineretului.

Trei gospodine care se întorceau dela piață, Lisaveta Miron, Ecaterina Marmoră și Eiza Muscoline, sunt primite de d-ra Turcinschi Maria, care le întreabă ce doresc.

Gospodinele au venit să se intereseze de candidații F. D. P.-ului Iași. Și s'au luminat de bucurie când au auzit că cei mai mulți candidați sunt muncitori.

— Acum sunt sigură că vom avea cu adevărat dreptate în țara noastră, spune Lisaveta Miron, văduvă de război.

Pe str. Anastasie Panu

Pe str. Anastasie Panu, 26 în apropierea Halei, ființează o altă casă a alegătorului. Aici am găsit câțiva cetățeni, discutând cu interes despre Manifestul-Program al Frontului Democrației Populare.

— „Cele înfăptuite până acum de regimul democratic, sunt chezășie că aceste promisiuni nu sunt simple fraze demagogice, comentează croitorul Vasilescu Grigore din str. Ghica-Vodă. La Casa Alegătorului din str. Pácurari 2, (localul fost Corso) am dat peste un grup de studenți citind cu atenție Proectul de Constituție și Manifestul Program.

In sediul Casei Alegătorului din șos. Pacurari 54, am întâlnit pe cismarul Crețu din șos. Moara de Foc, care venise să se intereseze daca prin Manifestul Program al F. D. P. se anunța vre-o îmbunătățire pentru micii meseriași."

Perfect edificat cizmarul Crețu a părăsit casa Alegătorului spunând semnificativ:

— „Știu acum pe cine trebue să votez.

O asemenea casă a alegătorilor a fost deschisă în str. Tatarași 7 și este frecventată de locuitorii din cartier.

Abonați-vă la OPINIA

Din lumea filmului

„Copilăria lui Stalin"

și „Adolescența lui Stalin" va forma subiectul a două filme la care lucrează actualmente scenariștii D. Brodelli și S. Ciocovani.

N. Cerkasov

marele actor sovietic și-a făcut debutul în teatru interpretând rolul lui Don Quichotte alături de artistul emerit al poporului Boris Circov („Glinka")—Sanch Panço

„Toți fiii mei"

după presa progresistă al lui Arthur Miller a fost transpusă pe ecran cu toate piedicele întâmpinate la Casa Universal-Internațional. Explicația e simplă: producatorul Arthur Rank fiind englez se teme mai puțin de prese Hearst.

Alexandrov

regisorul filmului „Primăvara" a terminat recent un nou film după piesa „Guvernatorul Provinciei" care se joacă în prezent la București.

„In inima furtunii"

se numește filmul realizat de Federația Deportaților și Refugiaților din Franța pe o temă profund umană.

Alpiniștii sovietici

sunt eroii filmului lui C. Abasizdze „Cântecul despre Ușba".

Aly Lojberg

regisorul sued z al interesantului film psihologic „Pormen" a fost invitat de producătorul Selznik și a acceptat oferta acestuia de a ... la Holywood filmul „Nora". Rămâne de văzut în ce măsură va fi adaptat Ibsen.

Dela Secția Universitară A. R. L. U. S.

In cadrul Cercului Facultății de Litere și Filosofie A.R.L.U.S., d. asist. univ. Al. Zacordoneț a ținut o documentată conferință despre viața și opera marelui scriitor sovietic Al. Tolstoi, care în preajma Revoluției a atacat violent clasele dominante din Rusia țaristă, iar după Revoluție a zugrăvit în trilogia „Calvarul", războiul civil și în Petru I, realizările țarului progresist.

După conferință, d-ra Maria Lucia Anfei, studentă la secția de Română, a făcut lecturi sugestive din opera marelui scriitor.

Candidații Iașului în alegerile din 28 Martie

(Continuare din pagina I-a)

seama de niciun risc personal.

In 1938, la crearea breslelor, el demască în fața muncitorilor, în plină adunare, la sediul sindicatelor, manevrele trădătoare ale agentului de siguranță, Popescu-Ojelea nu.

Este astfel arestat pentru prima oară. In 1939, ia parte împreună cu alți luptători la editarea ziarului „Moldova Roșie", organ al Comitetului Regional al P. C. R.

La Tg. Jiu și Vapniarca

Arestat din nou în Aprilie 1941, este trimis pe rând în lagărele dela Tg. Jiu, și Vapniarca, iar apoi este scos din lagăr și trimes în fața Curții Marțiale din Iași.

Principal acuzat în procesul „Feldman—mama Florescu", el știe cu demnitate să țină piept „vestitului" colonel Groholschi având tot timpul ținuta dârză a luptătorului pentru cauza poporului. Este condamnat la 15 ani muncă silnică.

După 23 August, eliberat din închisoare, face parte din Comitetul Regional Moldova a Partidului Comunist Român, iar în 1946 este cooptat în conducerea Comitetului Democrat Evreesc din România.

In această nouă muncă, dovedește aceleași calități de bun organizator depunând o activitate deosebită pentru ridicarea nivelului cultural și economic al maselor evreești din România. Inființează în Capitala cooperative de îmbrăcăminte și încălțăminte „Vapniarca" unde lucrează în momentul de față 300 familii.

Sprijinitor al culturii evreești

Prin sforțările sale, viața artistică evreească, capătă un conținut nou, și ia un avânt crescând.

— Cu ajutorul fondurilor masive puse la dispoziție de Guvern, B. Feldman înființează în Capitala țării noastre teatrul idiș Ikuf, cel mai frumos teatru evreesc din sud-estul Europei.

Așa a înțeles candidatul de Iași, muncitorul B. Felaman să muncească și să lupte pentru cauza celor mulți.

Și deaceea candidatura sa, constituie în adevăr o cinste pentru populația ieșeană, așa cum am spus la început.

Populația evreească ieșeana despre candidatul ei

MOISE BERCU din Str. Măcelari 7, muncitor la Industria textilă ieșeană ne spune:

„Am avut deosebita cinste, să-l cunosc pe B. Feldman mai de-aproape; am fost împreună cu el în lagărele dela Tg. Jiu și Vapniarca. El a știut să înfrunte bătăile și schingiuirile călăilor cu dârzenie. Imi amintesc că, la Tg. Jiu, cu picioarele umflate de bătăi, el continua totuși să ne îmbărbăteze și să ne ridice moralul și spiritul de luptă. De astfel de oameni are nevoie clasa muncitoare din România, astfel de reprezentanți ne trebuesc în Marea Adunare Națională.

Noi îl vom vota cu tot entuziasmul pentrucă B. Feldman este trup din trupul nostru.

Prin intervențiile C.D.E., al cărui candidat este B. Feldman, guvernul a acordat 32 milioane lei pentru instituțiile evreești și aceste subvenții vor continua, desigur, ne spune d-na LAZAROVICI IDESE, din Str. Sf. Sava 3, directoarea școlii „Seaua".

B. Feldman, luptător neobosit pentru luminarea poporului, pentru cultura maselor e te susținut și iubit din această cauză de intelectualitatea evreească ieșeană.

Vorbesc văduvele de pogrom

Văduva de pogrom Marcovici Else din str. Sf. Andrei 47 ne spune că supraviețuitorii pogromurilor au deplină siguranță că prin trimiterea lui B. Feldman în Parlament va fi rezolvată și problema lor. „Noi, văduvele, știm foarte bine că miniștrii reacționari din ultimele guverne, în special, Ministrul de Finanțe Alexandrini care a încercat să ne amăgească aruncându-ne o sumă de bani, au făcut totul numai să nu ni se facă dreptate!

Acum a fost netezită calea ce duce spre adevărata dreptate și la aceasta au contribuit și contribuie oameni ca B. Feldman.

Un mic meșteșugar

Haimovici Haim, mic meșteșugar, din str. Palat No. 5 își exprimă încrederea ca interesele meșteșugarilor din Iași vor fi apărate așa cum se cuvine de B. Feldman.

„Noi meseriașii avem un respect și o stimă deosebită pentru cel ce apără interesele oamenilor muncii.

Așa cum scrie și în manifestul F. D. P., „Apărarea intereselor noastre, salvarea noastră dela mizerie și descalificare profesională sunt posibile prin lupta alaturi de F. D. P.

F. D. P. sprijină aprovizionarea micilor meseriași cu materii prime, acordarea de credite, realizarea reformei fiscale democratice.

F. D. P. luptă pentru asigurarea existenței și ridicarea economică a micilor meseriași".

*

Așa se exprimă reprezentanții din diferite pături evreești din orașul nostru despre candidatul lor. Și deaceea întreaga populație evreească din orașul nostru îl va susține cu entuziasm pe B. Feldman în alegerile dela 28 Martie.

Pentruce votez Soarele

(Urmare din pag. I-a)

însă sunt reale și oricând fiecare dintre noi poate controla dacă sunt exacte și de bună calitate. Iată de ce eu vreau să votez Soarele, pentrucă el îmi garantează aceste drepturi, care au venit la lumină în mod simțitor la 30 Decemvrie 1947, când ultima piedecă a fost înfrântă și de când în fruntea Ministerului nostru se află vajnicul luptător, d. ministru Bodnăraș.

Așa dar, dragi camarazi, cu toții, dela sate și orașe, părinții și frații noștri, sunt într'un singur gând cu noi și toți trebue să ne apărăm drepturile.

Deci, cu toții uniți, să votăm semnul electoral al F.D.P.

SPORT

Politechnica -- Ciocanul, se joacă Mercuri 24 Martie

Matchul de foot-ball pentru Cupa Republicii Populare Române între Politechnica U. N. S. R. și Ciocanul-București s'a contramandat pentru Mercuri 24 Martie.

Toate biletele vândute anticipat rămân valabile.

Pronosticul „OPINIEI" pentru „Pronosport" Nr. 7

1. Dermata-Universitatea: 2
2. CFRT-ITA: x
3. Unirea Tr. MAI-Oțelul: 1
4. Libertatea-Distribuția: 1
5. Jul-CFF Buc.: x
6. CFR Cluj-Mediaș: 1.
7. Armata-RATA: 1.
8. Politechnica Tim.-Ungrara: 1.
9. Țesătoria Rom.-F. C. Craiova: 1.
10. Locomotiva-CFR T. Severin: 1.
11. Surianul-Minaur: x.
12. Salvay-Sanitas: 1.

ACFR Craiova-CFR Buzău: x.

B. Dinamo-Politechnica: 2.

C. CFR Arad-Ripensia: 1.

D. Tractor-Danubiana: 1.

SOARELE

luminează calea sportului de masse

Către toate grupările sportive din Div. Națională B.

Asociația Sportivă Politechnica UNSR din Iași, luând act de apelurile lansate de grupările sportive „Universitatea din Cluj și „Politechnica" din Timișoara, pentru susținerea campaniei electorale a FDP, aderă cu tot entuziasmul la această chemare *și provoacă la o întrecere pentru strângerea cât mai multor fonduri pentru susținerea acestei campanii electorale pe toate grupările din Divizia Națională B.*

Traiască Frontul Democrației Populare.

Traiască Republica Populară Română.

A. S. Politechnica-UNSR Iași

Observatori la jocurile divizionare

In ultima ședință a C. C. A-ului s'a decis ca la partidele mai importante să se desemneze observatori secreți care să raporteze comisiei cum au condus arbitrii.

Observatorii vor fi tot din cadrele arbitrilor.

Electrica - Soimii (P. Iloaie): 4-0

Jucând în match oficial cu Șoimii, la Pd. Iloaie, Electrica Iași a obținut victoria cu 4-0.

Marathon-Macaby: 3-1 (0-1)

Valoroasa echipă de football a UTM-ului ieșean, A. S. Marathon a susținut Duminică un match oficial în cadrul districtului, cu Macaby. Utemiștii s'au prezentat peste așteptări. Ei au desfășurat un joc plăcut, mereu peste adversar, câștigând astfel cu 3-1 (0-1).

Duminică CFR. Iași-STB

Duminică 21 Martie are loc la Iași, matchul divizionar între C.F.R. Iași-S.T.B.

In numărul de mâine, vom face un amplu reportaj, cu analizarea șanselor fiecărei echipe.

CUMPAR MAȘINA DE SCRIS, de ocazie în bună stare, marcă bună; a se adresa la Administrația ziarului.

Asanarea și curățenia Iașului

Toți proprietarii clădiriior avariate
ce nu se pot repara, sunt obligați să-și asaneze terenurile

Terenurile virane și imobilele degradate trebuesc împrejmuite. Obligația tuturor chiriașilor și proprietarilor de a-și vărui fațadele

Amenajarea parcurilor și grădinelor publice, pentru a deveni locuri de recreație

Primăria Municipiului Iași a emis o ordonanță prin care se prevede următoarele :

Toți locuitorii Municipiului Iași proprietari sau chiriași, sunt obligați să păstreze locuințele și curțile lor în perfectă stare de curățenie.

Gunoiul rezultat din curățirea curților se va arde sau îngropa.

Este interzisă aruncarea pe străzi a hârtiilor de orice fel, a resturilor de fructe etc.; este interzisă aruncarea pe străzi a animalelor sau păsărilor moarte, a apelor încărcate cu resturi menajere.

Toți proprietarii clădirilor avariate ce nu se mai pot repara sunt obligați să procedeze la desfacerea lor și asanarea terenurilor.

Toți proprietarii terenurilor virane și a imobilelor degradate trebuie terminată până la 15 Aprilie cor.

Văruirea fațadelor trebuie desăvârșită până la 15 Mai cor.

Ordonanța mai prevede care sunt punctele de staționare în oraș a căruțelor cu lemne și fân, și dispune ca toate instituțiile ce posedă parcuri sau grădini sunt obligate să le amenajeze pentru ca aceste parcuri și grădini să devină locuri de recreație.

Sancțiuni pentru contravenienți

Contravenienții la dispozițiile prezentei ordonanțe vor fi sancționați cu amendă și închisoare polițienească dela 1-30 zile și conform celor prevăzute de regulamentul de construcții și alinierii a Municipiului și de legea sanitară.

Agenții instrumentatori vor încasa amenzi pe loc de la 500-2000 eliberând chitanță legală. In acest caz, contravenientul va fi sancționat cu minimul amenzii ; contrar se vor dresa acte de dare în judecată.

Eui Strul Șmilovici
meseriaș croitor
fasciștii i-au omorât cinci feciori
în pogromul dela 29 Iunie

El votează cu „Soarele" pentru ca nu cumva copii ultimului său fecior să aibă aceiași soartă

Eu sunt meseriaș croitor și am 73 de ani. Am lucrat o viață întreagă pentru patroni care s'au îmbogățit și eu am rămas tot un om sărac. Am crescut șase băeți, frumoși și sănătoși și am crezut că ei îmi vor fi sprijin la bătrânețe. Din cei șase băeți, cinci au fost omorâți în pogromul de la 29 Iunie 1948.

Am ajuns bătrân și trăesc de pe urma muncii mele proprii. Insă niciodată nu mi s'a părut viața atât de ușoară ca astăzi, întrucât văd cu ochii cu ceia ce s'a întâmplat până la 23 August 1944, nu se mai poate întâmpla în România.

Copilului, care mi-a mai rămas, nu i se mai poate întâmpla ce mi s'a întâmplat mie. Copii lui nu vor mai fi omorâți în pogrom. El vor putea să spue că sunt Evrei fără să se aștepte să fie loviți sau batjocoriți. Ei vor putea munci fără ca cineva să îndrăznească să-i oprească.

Pentru prima oară Soarele din România dă lumină și căldură pentru toată lumea. Pentru prima oară Constituția românească ne dă și nouă Evreilor adevăratele noastre drepturi, ne pune în egalitate cu toată lumea și deaceia eu voi vota cu candidații Frontului Democrației Populare.

STRUL ȘMILOVICI
meseriaș croitor
str. Victor Place 1.

Iași 17 Iunie 1948

Săpun ieftin
pentru întreaga populație a Iașului

Se atrage din nou atenția cooperativelor din oraș și județ că, în cadrul acțiunii antiexantematice, au fost fabricate mari cantități de săpun prin sprijinul Prefecturii, care vaă fi distribuit cetățenilor în ori ce cantitate, la prețul de 130 lei Kg.

Până în prezent cooperativele s'au prezentat pentru a ridica săpunul și a-l pune la dispoziție cetățenilor.

Reprezentanții cooperativelor se vor prezenta la sediul Serviciului Sanitar județean de unde vor primi ordinele de servicii pentru a ridica cantitățile pe care doresc să le cumpere, dela Prefectură.

INFORMAȚIUNI

— MĂRFURI DIN U.R.S.S. SOSITE PRIN PUNCTUL DE FRONTIERĂ UNGHENI. — In baza ultimelor acorduri economice cu U.R.S.S. sosesc zilnic în țară imense cantități de mărfuri. Astfel, în ultimele zile, a intrat în țară, prin punctul de frontieră Ungheni, 3.256.995 kg. cocs metalurgic și 30 remorci speciale, pentru autocamioane. Se așteaptă ca zilele acestea să sosească trenurile cu grâu pentru însămânțări din cele 30.000 tone, grâu, obținut de guvernul nostru în U.R.S.S.

— DESTITUIREA UNUI FUNCȚIONAR DELA GARDA FINANCIARĂ IAȘI. In Monitorul Oficial din data de 15 Martie crt. a fost publicată o decizie prin care subcomisarul Iordăchescu Liță din garda Financiară a fost destituit din serviciu, pentru primire de bani și avantaje în natură dela contribuabili.

— FUNCȚIONARII DELA INSP. ȘCOLAR IAȘI CHEMAȚI ÎN FUNCȚII SUPERIOARE. In Monitorul Oficial cu data de eri, a fost publicată o decizie prin care Ministerul Educației Naționale a chemat în funcțiuni superioare pe următorii funcționari din insp. școlar regional Iași :

La gradul de subdirector, pe actualul șef de serviciu Simiciuc V-le, la gradul de șefi de serviciu pe actualii șefi de secție Constantinescu Maria și Pascu Virgil, șef de secție pe actualul șef de birou Alexandrina Mândru, sub șefi de birou pe actualii impiegați Naftalis Golda și Sălceanu Elena, la gradul de secretari șefi pe actualii secretari Irimia Alexandrina de la liceul Industrial de fete Sf. Sava și Ciubotaru Ioan dela Șc. Normală de băeți Iași, la gradul de secretară pe actuala secretară ajutor Aurelia Mihailescu dela liceul Oltea Doamna.

— CONDAMNĂRI PRONUNȚATE DE JUSTIȚIA POPULARĂ LA IAȘI — Instanța de sabotaj de pe lângă Curtea de Apel-Iași, în completul d-lor consilier Al. Diaconescu președinte, consilier Gh. Vasilovici, asesori populari Filip Rorlich, L. Buteag, T. Sofronescu, procuror general Dan Antonescu și grefier V. Lazăr a condamnat pe Dim. Postelnicu din comuna Idrici (Fălciu) la 26 mii lei amendă fiindcă a sabotat măsurile luate pentru dirijarea economiei naționale. Deasemeni, D. Postelnicu a fost obligat să predea Statului cota de 875 Kgr. grâu, 780 Kgr. ovăz și o cantitate de uium.

— Instanța de sabotaj de pe lângă Tribunalul Iași (în complet alcătuit de magistrați de carieră și asesori populari) a condamnat la câte 4000 lei amendă Cooperativa Unirea Țărănească din Bogdănești (Iași) și pe Const. Coca din aceiași comună fiindcă au dat o altă destinație la o parte din mutările ce le-au primit dela Federala Iași.

— Stern Sura și Stern Dvoria din Iași, strada Elena Doamna 17 au fost condamnate la câte 4000 lei amendă corecțională pentrucă au oferit spre vânzare timbre fiscale vechi.

— Toate întreprinderile comerciale și industriale precum și toate instituțiile, obligate să posede un număr de ordine, se vor prezenta până la data de 30 Martie 1948 la Administrația Financiara pentru verificarea numerelor de ordine ce li s'au repartizat de controlul economic.

Importanta ședință
dela sediul U. F. D. R.-ului

(Urmare din pag. I-a)

vota.

Dealtfel, înlesnirea votului pentru bătrâni sau bătrâne, gravide și bolnavi a fost luată mai demult în considerare de Uniunea Femeilor Democrate. — Pentru aceste categorii de alegători au și fost scoase buletinele de vot de activistele Uniunii și ele vor fi înmânate celor în drept.

Deasemenea, ele vor îngriji, în ziua alegerilor de mijloacele de transport, până la secția de votare a celor care sunt bolnavi sau bătrâni.

Este o inițiativă demnă de subliniat.

In județ

In toate cătunele, satele și comunele din județ sătencele noastre așteaptă cu nerăbdare ziua când vor consfinți cu votul lor victoria Frontului Democrației Populare.

In cursul după amiezii de eri, d-na Iliescu din conducerea UFDR-ului împreună cu d-na Brezoianu, delegata Consiliului Național al FDP s'au deplasat în satul Bosia unde au participat la o frumoasă adunare a femeilor din acea comună.

La Bosia, prin străduința și munca neobosită a învățătoarei Ana Bușilă și a Ortanței Gheorghiu, Pelaghia Pârvan, Maria C. Iosub, Natalia Zbârcu și Natalia Copăceanu, în cadrul Căminului Cultural înființat de curând a luat naștere și o echipă artistică și un cor format din 30 persoane.

De curând femeile din Bosia au luat inițiativa de a munci cu râvnă pentru îmbunătățirea îmbrăcămintei oamenilor din sat.

Cu socoteală și chibzuință, prin hărnicie s'au obligat ele ca cei din satul lor să poarte „straie" mai arătoase.

*

Așa știu femeiele din orașul și județul Iași să întâmpine sărbătoarea cea mare ce se apropie, sărbătoarea celor mulți, sărbătoarea democrației populare.

Măsuri
pentru reușita campaniei însămânțărilor de primăvară

In urma instrucțiunilor primite din partea Ministerului Industriei și Comerțului privitor la campania agricolă, Prefectura de județ a dat un comunicat prin care se face cunoscut următoarele :

Prețul cu care se distribue agricultorilor în actuala campanie agricolă, grâul de primăvară, orzul și ovăzul de sămânță va fi același cu prețul cu care s'au colectat cerealele de mai sus, adică : grâul de primavară 5,60 lei kg., orzul 4,70 lei kg., ovăzul 5,30 lei kg. Aceste prețuri se înțeleg loco depozitul de preluare de către agricultor.

Cum se plătesc cerealele

Plata cerealelor de sămânță se va face în bani la primirea lor de către cei care au posibilități de plată, sau se va restitui aceiași cantitate la recoltă, sporită cu 3 la sută de plugarii cari nu au posibilități imediate de plată.

Proprietarii agricoli cu întinderi de pământ ce depășesc posibilitățile lor de muncă și ale familiei lor, pot angaja în anul agricol 1948, muncitori agricoli zilieri cu plată prin bună învoială, în natură sau în bani.

Situația terenurilor neînsămânțate până la 18 Aprilie

Terenurile agricole care la data de 15 Aprilie 1948 se va constata că nu au fost însămânțate conform planului, vor fi atribuite imediat în folosință pe anul agricol 1948 de către comitetele gospodărești comunale, împreună cu șeful Oficiului agricol respectiv, celor care le pot munci. Atribuirea în folosință a acestor terenuri se va face în aceleași condițiuni ca și a terenurilor proprietatea Statului, neîncadrate în REAZIM.

Acei cari au folosit aceste terenuri sunt obligați, la strângerea recoltei, să plătească în natură, o cincime din totalul recoltei obținute.

Atribuirea în folosință a terenurilor se va efectua imediat pentru a nu împiedeca realizarea planului de cultură.

PIERDUT buletinul dela Biroul Populației, pe numele Faidei Moise, Târgul Frumos îl declar nul.

PIERDUT carte de muncă Nr. 0291499 pe numele Iancu Moisă. O declar nule.

PROGRAMUL VIITOR LA **TRIANON**

DOI CAMARAZI

CEL MAI MARE SUCCES AL ANULUI

Peste câteva zile se deschide Agenția Teatrală „THALIA"
în Palatul Traian
(Piața Unirei)
Reprezentanta Agenției Teatrale „AGITOT" București

MAGAZINUL „RAMONA"
Iași, str. Ștefan cel Mare Nr. 13
distribue pe cartele cu puncte
Stofe bărbătești „Scherg"
Mătăsuri imprimate pentru rochii
Mătăsuri de lingerie
Finette și Zefiruri mercerizate
Americă și ață
Distribue FĂRĂ PUNCTE, la preț oficial:
Ciorapi de Matase Areka Nr. 345 I
Lei 248 perechea

Teatrul Național Miercuri 24 Martie 1948
Matineu ora 4 — Seara ora 8
Turneul de revistă **SAVOY** prezintă pe
Maria Tănase, Cornelia Teodosiu, Bimbo Mărculescu, Emil Popescu, Horia Șerbănescu, Iuliana Sym cu : Al. Giovani și N. Gârdescu în
Cu lăutarii după mine
Vera și Petre Lescenco—Mare Balet cu VIOLETTE TAYLOR—N. BAZACA
Ansamblu 300 persoane—Orchestra Sergiu Malagamba
Pe scenă **Orchestra Barbu Lăutaru** Sub conducerea d-lui VICTOR PREDESCU
Biletele la Agen. Teatrală Barasch str. Lăpușneanu 20 tel. 1422

Azi la Cinema SIDOLI
cel mai puternic film sovietic
Învățătoarea din Șatrâi
cu renumita artistă
Vera Maretkaia și Dimitri Sagal

SE CAUTA
zilnic funcționari și funcționare
Deci atât Dvs. cât și copii Dvs., pot învăța în foarte scurt timp și convenabil fie DACTILOGRAFIA (mașina de scris), fie STENOGRAFIA, CONTABILITATEA CORESPONDENȚA, LUCRARI DE BIROU sau LIMBI STRAINE, ca Engleza. Rusa, Franceza, Germana.
Se eliberează DIPLOMĂ.
Se scrie, se copiază și se TRADUCE orice acte, coresdondență, literatură, etc. în și din toate limbile.
Se multiplică CURSURI pentru d-nii STUDENȚI în ori câte exemplare la o mașină specială de multiplicat.
Inscrierea la orice oră din zi la: ȘCOALA DE STENODACTILOGRAFIE din strada MUZELOR Nr. 9 (vis-a-vis Liceul Oltea Doamna).

DOCTOR
S. A. DAVID
Boli Interne și de COPII, BOLI DE FEMEI
Venerice, Sifilis
Bienoragia vindecă radical în 9 ore. (penicilină)
Iași. Str. Costache Negri 5 (colț Elena Doamna)
Cons. 8—12 dim. și 2—9 seara

Azi la Cinema TRIANON
o nouă premieră franceză
La Răscrucea vieții
cu Pierre Richard Wilm, Josette Day, Madeleine Robison, Pierre Brasseur, etc.
Complectare Jurnal O.N.C.

PIERDUT buletinul dela Biroul Populației pe numele Alistar Macarov, Târgul Frumos. Il declar nul.

PIERDUT buletinul dele Biroul Populației, pe numele Timofte Drutcă, Târgul Frumos. Il declar nul.

ULTIMA ORA

Clerul moldovean și-a luat angajamentul

să susțină în alegeri

Frontul Democrației Populare

Marea conferință dela Mitropolia Moldovei prezidată de I. P. S. S. Justinian, locotenent Patriarhal. — Conferința d-lui prof. I. Nistor, secretar general la Ministerul Cultelor

Discuțiile purtate și hotărârile luate

In vederea lămuririi clerului ortodox asupra problemelor care se pun astăzi în viața Statului nostru și a orientării sale pe plan social, cultural și politic, I. P. S. S. Justinian Marina, Mitropolit de Moldova și locotenent Patriarhal, a convocat o serie de adunări, pe Eparhii, cu participarea tuturor chiriarhilor, episcopilor și protopopilor. Este pentru prima oară în istoria bisericii românești când au loc asemenea consfătuiri.

Prima conferință s'a ținut Miercuri 17 Martie crt. în Iași, la care au fost prezenți chiriarhii cu întregul aparat administrativ din Mitropolia Moldovei și sufraganele ei, Roman, Huși și Galați.

A prezidat I. P. S. S. Justinian și au fost de față: d. prof. I. Nistor secretar g-ral la Ministerul Cultelor, P. S. Grigore Leu, episcopul Hușilor, P. S. Antim al Galaților, P. S. Ilarion dela Roman, P. S. Valerie Botoșăneanu vicarul Mitropoliei Moldovei, d. Const. Bordeianu prefectul județului, d. Anton Paluga, primarul Municipiului, consilieri referenți pr. C. Nonea, C. Vuescu, D. Hadârcă, I. Turcanu, revizor Ștefan Gheorghiu, protopopii orașului N. Todicescu și I. Sandu, precum și toți protopopii din Moldova.

Drepturile poporului vor fi consifințite prin Constituție

După terminarea serviciului religios din catedrală, oficiat de un sobor de preoți în frunte cu P. S. Valerie Moglan, asistența a trecut în palatul mitropolian, unde s'a desfășurat conferința.

I.P.S.S. Justinian Marina a început prin a subliniat rolul preoțimei în lămurirea maselor populare asupra alegerilor din 28 Martie, când se va desemna Marea Adunare Națională care va vota Constituția Republicii Populare Române.

Inaltul Prelat a arătat apoi piedicile care au stat în fața realizării RPR pe care le-a înlăturat clasa muncitoare, realizând deziderate pentru care a luptat poporul secole dearândul.

Capitalismul, sub orice formă, susținut de partidele istorice, monarhice și trusturi, a împiedicat voința populară de a se manifesta. Voința populară dela 23 August 1944 și-au câștigat prin luptă drepturile care vor fi consfințite prin noua Constituție.

Preoțimea să fie în fruntea operei de lămurire

deoarece Guvernul asigură și garantează libertatea religiei, susține Biserica și moralmente și materialmente.

Numai răuvoitorii din rândurile reacțiunii lansează svonurile că Biserica va fi separată de Stat.

Ori biserica este a poporului și preoții sunt ridicați din popor, căruia îi slujesc.

Poziția preoților depinde de modul cum vor lucra pentru popor și R.P.R.

A urmat conferința d-lui prof. I. Nistor, secretar g-ral la Ministerul Cultelor care a făcut o expunere a situației internaționale, precizând poziția forțelor democratice care luptă pentru pace, — și forțele imperialiste anglo-americane care atață războiul.

R.P.R. se găsește în concernul popoarelor iubitoare de pace, în frunte cu Uniunea Sovietică, iar drepturile care au fost câștigate de popor nu vor mai fi smulse din mâna lui de foștii privilegiați.

Biserica, a arătat vorbitorul, este susținută de regimul democrat, ca o instituție a poporului, iar poziția preoților stă în mâna lor, adică de modul cum vor ști să lucreze pentru popor și R. P. R.

Au luat apoi cuvântul ceilalți episcopi și numeroși preoți care și-au luat angajamentul să susțină în alegeri Frontul Democrației Populare, ca astfel și biserica să participe la cladirea României noui.

*

O conferință asemănătoare a avut loc Miercuri, la Sibiu, prezidată de d. prof. Stanciu Stoian, Ministrul Cultelor.

La București a fost convocată o adunare pentru Joi 18 Martie crt. prezidată de I. P. S. S. Justinian, cu participarea episcopilor din București, Buzău și Constanța.

Reorganizarea

Comandamentului de asanare a Iașului, hotărîtă în ședința de aseară dela Primărie

Până la 10 Aprilie Parcul Sportiv va fi complect amenajat

Aseară s'a ținut la Primărie obișnuita ședință bilunară a Comandamentului de asanare a Iașului.

A prezidat dl. primar A. Paluga.

Mâine vom reveni cu un reportaj detaliat în care vom arăta toate problemele desbătute.

Notăm că numai la propunerea Primarului s'a alcătuit un comitet restrâns al Comandamentului care se va întruni săptămânal și din care vor face parte d. prof. Chelărescu dela Politehnică, Niță, președintele Consiliului Județean al Sindicatelor, D-ra Dragon (UFDR), Harasanciuc (FNDR) V. Avram președintele Camerei de Comerc, ing. P. Nazarenco (Uzina) ing. Latchin (Apă-Salubritate).

Comandamentul va fi reorganizat complect.

S'a hotărît ca până la 10 Aprilie cor. Parcul Sportiv dela Copou să fie pedeaîntregul refăcut și prin munca voluntară a F. N. T. D. R. întrucât la 17 Aprilie se va ține la Iași Congresul studenților.

PIERDUT Buletinul Biroului Populației Nr. 4 | 947 eliberat de comuna Podul-Iloaiei Iași cu numele Eugenia C. Filipescu.

Il declar nul.

Regimul colonial britanic mai rău decât hitlerismul!

LONDRA 18.— In localitatea coasta de aur (Africa) au avut loc mari manifestații populare, în cadrul cărora, regimul colonial britanic a fost caracterizat „mai rău decât Hitlerismul". Manifestanții au cerut să se declare o grevă generală.

Trupele armate britanice au înconjurat cu sârmă ghimpată unele cartiere într'o mică localitate situată la 120 mile de Acra.

Forțele armate britanice au arestat 6 membri ai organizației democratice eliberare. S'au produs mari manifestații ostile regimului colonial.

SUPRAFAȚA

arăturilor a depășit 3 milioane hectare

BUCUREȘTI 18. Agerpress Ministerul Agriculturii și Domeniilor a dat un comunicat în care se arată că totalul arăturilor pentru însămânțările de primăvară se ridică la 3.057.615 hectare și constituie un record.

Paralel cu înviorarea mersului arăturilor au sporit și însămânțările, realizându-se în cursul săptămânii, 424.62 hectare.

Se continuă distribuirea grâului de sămânță din U. R. S. S.

Noul decan

al Facultății de litere din Iași

BUC. 18 — D. profesor Jean Livescu a fost numit decan al Facultății de litere din Iași, în locul rămas vacant prin transferarea d-lui prof. Balmuș la București.

*

Dl. Al. Piru a fost numit asistent la catedra de istoria literaturii moderne dela Universitatea din București.

Noi tipuri de țigări

BUCUREȘTI 18. — C.A.M. a pus în consumație noi tipuri de țigări:

România 10 lei Bucata.
Dunărea 5 lei.
Republica 4 lei.

Statul nostru democrat va apăra pe oamenii muncii manuale și intelectuale de exploatare, iar prin crearea și desvoltarea gospodăriei sale proprii, ca bun al întregului popor, va deveni factorul principal al ridicării bunei stări, al nivelului cultural și al îmbunătățirii sănătății poporului.

(Din Manifestul-Program al Frontului Democrației Populare).

5000 LEI PREMIU

se va acorda oricărei persoane care va denunța un singur hoț de becuri

Constatându-se că în ultimul timp furturile de becuri în oraș s'au intensificat, sustrăgându-se becuri din străzile Trompeta, Fulger, Potcoavei, Sărărie etc. chiar a doua zi după ce au fost montate, comandamentul de asanare al Iașului ne informează că orice cetățean care va denunța un singur răufăcător, va primi premiu de lei 5000.

NEREGULI

la Liga contra tuberculozei

— Dr. Costinescu și alții trimiși în judecată —

BUC. 18.— Ministerul Sănătății a ordonat o anchetă la Liga Națională contra tuberculozei.

După amănunțite cercetări, s'au constatat o serie de nereguli grave.

Foștii administratori ai Ligii d-nii dr. I. Costinescu, dr. Petre Toma, dr. Marius Nasta, dr. Irimescu etc. au fost înaintați justiției.

Primăria Municipiului Iași
Administrația Pășunelor
COMUNICAT

Se aduce la cunoștința tuturor cetățenilor din raza Municipiului Iași care posed vite de orice categorie și pe care doresc să le pășuneze în vara anului 1948 pe Islazurile Comunale, că sunt obligați să le înscrie la Primărie Serv. Domeniilor începând de azi 18 Martie 1948 până în ziua de 25 Martie 1948.

La înscriere vor prezenta dovada de vaccinare a vitelor și biletele de proprietate.

Tot odată se vor înscrie și cetățenii ce doresc a primi teren arabil pentru însămânțare cu plante furajere.

Se atrage atențiunea că orice vită găsită pe imaș netrecută pe tabelele respective, va fi închisă la oborul comunal, iar proprietarul ei va suferi sancțiunile prevăzute în legea pășunatului, adică cu amendă 2000-10.000 lei, iar în caz de recidivă cu lei 4000 până la lei 20.000.

Președinte
Primar, PALUGA

Secretar General
G. G. Săvescu
Ad-tor Agricol, A. Stiple

Informații

— Toți acei care dețin material (ziare, reviste, fotografii) în legătură cu mișcarea democrată studențească dinainte de 23 August 1944, sunt rugați să-l predea secției culturale a UNSP-ului camera Nr. 12, la sediul centrului nostru (fost hotel Continental).

Secția Culturală
UNSR Iași

— D. prof. I. Constantiniu va conferența astăzi la ora 4 d. a. la A. R. L. U. S. despre: Democrația Sovietică.

Intrarea liberă.

Tratatele de prietenie' colaborare și asistență mutuală, încheiate cu țările de democrație populară și cu Uniunea Sovietică, au întărit prestigiul și poziția internațională a României. Țara noastră a devenit un factor activ în lagărul popoarelor iubitoare de pace și libertate.

Din Manifestul Program al Frontului Democrației Populare

ORA 12

CONFERINȚA

celor 16 state europene sub controlul direct al Americei

PARIS 18. Rador — Marți după amează au luat sfârșit lucrările conferinței celor 16 State Europene.

Așa cum era de așteptat, a fost adoptat o rezoluție în care se prevede între altele, că un raport va fi supus guvernului american. Se mai prevede înființarea unui comitet de lucru la care va fi invitată să participe și Germania Occidentală.

Armata americană

controlează alegerile din Italia

NEW-YORK 18.— Ziarul „Dailly Worker" anunță că în ședința Congresului american, președintele Truman a cerut debarcarea imediată a infanteriei marinei americane în Italia, pentru a împiedica o eventuală victorie a forțelor democratice în alegerile dela 18 Aprilie.

* * *

ROMA 18.— 16 vase de război americane, între care și un mare vas purtător de avioane, vor vizita în curând porturile italiene.

Alt depozit de arme

într'o biserică italiană

ROMA 18. — Intr'o biserică de lângă Neapole s'au găsit mari cantități de muniții și arme, ascunse pentru a organiza un atac împotriva forțelor democratice. Reprezentanții partidelor democratice au trimis o telegramă de protest, Ministerului de Interne.

Consiliu de Miniștri

BUCUREȘTI. 18. — Astăzi la ora 11 se întrunește Consiliul de Miniștri sub președinția d-lui Dr. P. Groza. Se vor examena proectele de legi prezentate de departamentele ministeriale.

Cei mai mulți dintre miniștri pleacă mâne în campania electorală.

Regimul școlilor particulare și confesionale

BUCUREȘTI 18 — Ministerul educației naționale a stabilit un nou regim al scolilor particulare și confesionale.

Gestiunea acestor școli e în seama Comitetelor școlare, sub controlul Casei Școalelor și a culturii poporului.

Drepturile directorilor și ale profesorilor sunt aceleași ca și ale profesorilor dela școlile de Stat.

Nereguli la „Rata" și „Distribuția"

BUCUREȘTI 18. — Au fost deferite Parchetului Ilfov 23 persoane, funcționari la RATA și Distribuția, care au falsificat bonuri de benzină și ulei, frustând societățile respective cu 10 vagoane benzină și mii de litri ulei.

In cadrul convenției economice cu U.R.S.S.

Au sosit în țară 150 autocamioane

Dl. Hristu, conducător tehnic al Atelierului R. A. T. A. din localitate ne informează că în cadrul convenției economice cu U.R.S.S., Direcțiunea generală R.A.T.A. a recepționat 150 autocamioane Ziss 5. Dintre acestea, Direcțiunea 4 Regională a primit 35 autocamioane mari cu remorcă și două Tatra cu o capacitate de 11.500 kgr. de 220 H. P. Direcția 4 Regională a primit deasemeni 167 cauciucuri noi.

Aceste camioane vor servi la extinderea transporturilor mecanice din Moldova.

Reglementarea transporturilor

In cadrul muncii pentru reglementarea transporturilor s'a decis de către Consiliul Superior al Comunicațiilor ca autobuzele și autocamioanele particulare să lucreze în cadrul unei convenții cu R.A.T.A.

Aceste autobuze vor fi îndrumate în curăe după cerințele orașelor respective.

Autobuze fabricate în țară

La 1 Aprilie vor ești dela atelierele RATA 10 autobuze Zzs tip 5 și 5 tip Chevrolete care vor fi repartizate liniilor rutiere pentru transportul de călători. O parte din aceste autocamioane vor fi repartizate municipiului Galați.

Toate acestea au fost posinile datorită sprijinului acordat de dl. ministru al Comunicațiilor prof. Proliri și secretarului acestui minister Romaniuc.

BIBLIOTECA UNIVERSITĂȚII IAȘI

ANUL 40 Nr. 457

ABONAMENTE

Lei 450 ; ; ; ; ; ; ; 3 luni

„ 5.000 Intreprinderi, autorități pe un an

Atelierele tipografice
AȘI, Str. ȘTEFAN CEL MARE 50-52

4 Pagini 5 Lei

OPINIA

ZIAR POPULAR COTIDIAN

Sâmbătă 20 Martie 1948

Redacția și Administrația
IAȘI, STR. ȘTEFAN cel MARE Nr. 56

TELEFOANE:
Redacția. . . Nr. 1262
Administrația . . „ 2049
Serv. de noapte. . „ 2088

Director C. R. GHIULEA

Un singur drum

In legătură cu viitorul păturilor mijlocii

Unele nedumeriri care persistau încă în rândurile așa numitelor pături mijlocii (mici comercianți, meseriași, funcționari, pensionari) au fost înlăturate prin recentele precizări cuprinse atât în proectul de Constituție a Republicii Populare Române cât și în declarațiile făcute de dl. ministru al Economiei Naționale Gh. Gheorghiu-Dej cu privire la rolul acestor categorii în noua orientare a statului.

Desigur îngrijorarea este omenească, și nimeni nu poate fi acuzat că se gândește la soarta sa în viitor. Cu atât mai binevenite au fost deci importantele declarații pe care secretarul general al Partidului Muncitoresc Român le-a făcut asupra structurii social-economice a statului nostru, structură în care și aceste pături își găsesc locul cuvenit.

Într'adevăr, haosul atât în producție și mai ales în circulația bunurilor, în comerț, nu mai putea fi tolerat fără a periclita interesele vitale ale masei muncitoare dela orașe și sate. Desigur că controlul statului asupra producției, că dirijarea mărfurilor spre consumator sunt măsuri menite să înlăture o serie de intermediari afaceriști, o serie de speculanți care-și îngroșau averea înfometând populația, desigur că trecerea în patrimoniul statului a mijloacelor de producție din principalele ramuri industriale este o condiție a unui trai mai bun pentru toți cetățenii. Asta nu înseamnă însă că orice proprietate particulară este abolită, că inițiativa particulară lipsită de orice valoare.

Iată ce spune în această privință dl. Gh. Gheorghiu-Dej: „Micii producători, meșteșugarii, meseriașii, joacă și au de jucat și pe viitor un rol de seamă în ansamblul economiei noas-

RADU NAUMESCU

Continuare în pag. 3-a

SOARELE, izvor de viață și lumină

Acesta este semnul cu care se prezintă în alegeri

Frontul Democrației Populare

Eliberarea certificatelor de alegător la un centru de distribuire din Iași

Salariați ai Primăriei Iași

chemați în funcții superioare

Pe ziua de 1 Ianuarie 1948 se cheamă în funcțiuni superioare următorii salariați ai Primăriei Municipiului Iași:

Dl. Pais Pericle în funcția de contabil șef, dl. Gălățanu Const. în funcția de inspector financiar dl. Zailer Emil în funcția de șef de serviciu, d-na Teslaru Olga în funcția de subșef de birou, dl. Suciu Ioan în funcția de administrator de imobil și Pânzaru Ion în funcția de perceptor la Bir. Percepției.

Diferența de salar se va acorda dela 1 Aprilie 1948, conform Deciziei Ministerului Afacerilor Interne.

Asanarea Iașului

Hotărîrile luate în ultima ședință a Comandamentului

Care este sensul ultimei ordonanțe Municipale. Noi fonduri pentru reconstrucția orașului.

Miercuri după amiază s'a ținut la Primărie obișnuita ședință bilunară a Comandamentului de asanare a Iașului. A prezidat dl. primar A. Pologu, asistat de dl. dr. L. Weisselberg, ajutor de primar.

Au participat d-nii Gh. Păun, prim-președinte al Curții de Apel, D. Lucinescu prim-președinte al Tribunalului, prof. Chelărescu de la Politehnică, Iordăchescu din partea Consiliului Județean al Sindicatelor, dra Dragon (U.F.D.R.), Ing. P. Nazarenco directorul ETACS-ului, studenții Vlad Bejan și Beno Solomon, ing. Protir, Vasile Avram președintele Camerii de Comerț, Gh. Botez Directorul BNR, ing. I. Teodorescu, arh. F. Schor etc.

Realizările muncii voluntare

Dl. Weinștein secretarul Comandamentului expune o amănunțită dare de seamă cu privire la activitatea în ultimele două săptămâni și arată că, deși vremea — în genere — nu era favorabilă, s'a muncit cu suficientă intensitate pe șantierele locale. In afară de oamenii plătiți, și-au dat concursul câte-va mii de sindicaliști și elevi care au realizat un număr impresionant de ore de lucru.

Șantierele Piața Unirii, Lăpușneanu peste drum de Trianon și colț cu V. Conta, o remarcabilă porțiune din strada Păcurari, Hala Centrală, Podul-Roș pe malul Bahluiului au fost animate de elanul tinerese și munca constructivă a brigadierilor voluntari.

Se constată că atunci când se organizează cum se cuvine munca voluntară, adică atunci când ea este planificată din roade foarte bune. Rezultatele din ultimul timp au fost în adevăr meritorii, tocmai pentrucă munca a fost planificată.

Situația actuală a operațiilor de asanare

Dl. dr. Weisselberg ajutor de primar face o serie de juste observațiuni cu privire la actuala stare de salubritate și asanare a orașului. D-sa demonstrează care e rostul Ordonanței Nr. 6 a Municipiului (ordonanță care prevede o serie de măsuri pentru menținerea curățeniei în curți, grădini, străzi). Aceste măsuri în parte erau prevă-

Continuare în pag. 2-a

Cetățeni!

Cărțile de alegător se eliberează fără să se mai țină seamă de ordinea alfabetică.

Dacă încă n'ați scos certificatul, prezentați-«vă imediat la Centrul respectiv și ridicați-l.

Inființarea unui centru de chirurgie pulmonară la Iași

Afectarea unui spital pentru bolnavii de tuberculoză.

Alte hotăriri importante luate pe tărâmul medicinei sociale

Zilele trecute a avut loc la Inspectoratul Sanitar o conferință la care au participat pe lângă conducătorii Inspectoratului și reprezentanți ai Sindicatului și 18 profesori dela Facultatea de Medicină precum și alți medici specialiști. In cursul acestei conferințe au fost luate o serie de hotăriri de cea mai mare importanță cu privire la câteva din spitalele ieșene.

Este vorba de instituțiile spitalicești: Galata, Manta Roșie și Pașcanu. Prin concluziile la care s'au oprit participanții la conferință se aduce o serie de contribuții importante pe tărâm social, contribuții ce se încadrează perfect în marea acțiune pe care o duce actualul Guvern pentru profilaxia bolilor sociale, pentru acțiunea curativă și în general, ridicarea nivelului sanitar al populației.

Un spital pentru tuberculoși

Spitalul Pașcanu, care funcționa până în prezent cu un număr redus de paturi a fost transformat într'un așezământ spitalicesc pentru bolnavii de tuberculoză pulmonară. Capacitatea de ospitalizare odăugată la aceea a dispensarului pentru Profilaxia tuberculozei care funcționează în orașul nostru, constituie un aport destul de important la opera de vindecare a bolnavilor de tuberculoză pulmunară.

Și mai important încă este faptul că în cadrul spitalului Pașcanu, va fi înființată o secție de chrurgie pulmunară, prima secție de acest fel în Moldova.

Grijă specială pentru bolnavii incurabili

O altă inovație care trebuie evidențiată pentru caracterul ei umanitar este rezervarea unui număr de 50 paturi din totalul celor 200 ce-l are spitalul Galata pentru bolnavii incurabili.

Până acum nu s'a preocupat nimeni de soarta acestor nenorociți. Celelalte 150 paturi vor fi folosite pentru adăpostirea bătrânilor.

Problema bolilor vener.ce

a fost luată și ea în considerație. Spitalul Manta Roșie adăpostea o serie de bolnavi parkinsonieni care puteau fi internați la spitalul Socola.

In schimb un spital special pentru bolnavii de maladii venerice nu exista. Prea puțin s'au preocupat regimurile trecute de soluțiile care puteau fi găsite pentru rezolvarea acestei probleme.

Acum s'a hotărât ca Spitalul Manta Roșie să fie rezervat exclusiv pentru cei suferinzi de boli veuerice.

Iata o serie de inițiative luate pentru îmbunătățirea, cel puțin în parte, a unor probleme grele, lăsate de trecut.

Astăzi, în regimul de democrație populară ele încep să fie rezolvate pentrucă poporul a început batalia pentru a-și creia o viață mai bună.

Z. S.

Depunerea jurământului noilor magistrați

Noii magistrați numiți la instanțele judiciare din Iași au depus jurământul pentru Republica Populară Română în fața d-lui D. Lucinescu, prim-președinte al Tribunalului local.

Carte pentru muncitori

Muncitoare la o școală de alfabetizare din Iași

Candidații Iașului

Prof. Dr. V. Râșcanu

Prof. Dr. Vasile Râșcanu. Iată un universitar care n'a stat izolat, în preocupări științifice și didactice, ci s'a avântat impetuos în viața

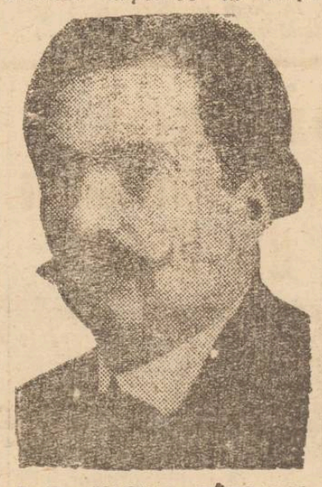

D-Dr. VASILE RÂȘCANU

publică, pentru trezirea conștiinței cetățenești și pentru ridicarea maselor populare dela orașe și sate.

Neșovăelnic adept al democrației, profesorul Râșca-

Continuare în pagina 2-a

Susman Emil

Intrat de timpuriu în mișcarea muncitorească — pătruns de ideologia marxist-leninistă, Susman Emil, cunoscut în activitatea publicistică sub pseudonimul Emil S. — a activat fără întrerupere în sânul ei până la unificarea celor două partide, Comunist și Social - Democrat.

El este autorul broșurii „Idealul Socialist și înfăptuirea lui" și traducătorul cunoscutei lucrări a lui F. Engels „Originea familiei și a proprietății", colaborator al ziarului Libertatea și în comitetul de redacție a revistei „Viitorul Social".

Activitatea sa consecventă în cadrul mișcării muncitorești ca și munca depusă pe tărâmul culturei întru ridicarea nivelului politic și cultural al maselor, l-a așezat în rândurile acelei stângi social-democrate care a contribuit la succesul unificării partidelor muncitorești din România.

Această consecvență înțeleaptă dă garanție cetățenilor din orașul Iași că d. Emil Susman îi va prezenta încă odată cu cinste în Marea Adunare Națională.

Afacerile pacifico-războinice ale imperialiștilor

In urma minuțioaselor pregătiri ale Angliei, și sub impulsul direct al Statelor-Unite, s'a semnat la Bruxelles o alianță militară între Anglia, Franța și Statele din Benelux (Belgia, Olanda și Luxemburg). Legământul e făcut pe o durată de 50 ani și are ca scop... apărarea păcii.

Alianța premerge făurirea faimosului „bloc occidental" cu naziștii germani, cu Spania lui Franco, cu Portugalia lui Salazar, cu Italia lui De Gasperi și a Papei Pius, cu occidentala Grecie a lui Tsaldaris. Intregul „bloc" va fi cimentat de americani cu tunuri, tankuri, avioane și alte unelte pașnice.

Concomitent cu actul dela Bruxelles, președintele Truman a rostit un nou discurs în Congresul de la Washington. In arzătoarea dumisale grijă de pace, după ce a cerut urgentarea „ajutorului" pentru Europa, președintele american a prezintat o lege pentru introducerea serviciului militar obligator în Statele-Unite.

Toate aceste calificate manifestări pacifice, însoțesc altă serie de acte concrete din domeniul „ajutorului".

Depildă, se execută acordul cu Turcia care prevedea o serie de livrări economice. Ultima livrare e alcătuită din avioane militare. Și toate livrările anterioare au fost deasemenea de natură militară. Nici una, dar absolut nici una n'a avut un caracter economic propriu zis.

Livrări asemănătoare continuă a se face Greciei, iar o flotă americană de război, alcătuită din 13 vase, a intrat recent în portul Argostoli și va trece în vizită pacifică la Pireu, în preajma Atenei.

Alte vase americane de război staționează în porturile italiene, pentru a supraveghea șansele electorale ale d-lui De Gasperi.

Galagia războinică, ce se face intenționat, deschide debușeuri afaceriștilor americani. Și din toată această agitație, imperialiștii trag profituri bune.

In definitiv, acesta-i rostul capitalului: să dea profit, oricând și oricum...

Trumaniștii voesc să sperie lumea. Insă lumea muncitoare își păstrează calmul și își caută de treburile ei. Ea știe unde este adevărata forță și că forța aceasta e un zid neclintit în calea atâtătorilor de război.

Marc Donskoi, realizatorul filmului „Invățătoarea din Șatrî"

Primul film și totodată primul succes al lui Marc Donskoi datează din anul 1937; atunci el crează în colaborare cu tânărul regisor Legoșin „Cântecul fericirii". Acest film zugrăvește viața unui tânăr ieșit din popor, tânăr ce își găsește mediul prielnic de desvoltare sub regimul sovietic. E un film care evidențiază toate trăsăturile caracteristice ale lui Mark Donskoi ca regisor, dragostea pe care el o poartă omului obișnuit, ale cărui gânduri și sentimente știe să le exprime cu adevăr și putere. Această simplă povestire, lipsită de orice artificiu, e povestită cu multă pregnanță.

Cele trei filme realizate de Donskoi după celebra trilogie a lui Gorki: „Copilăria", „La stăpâni" și „Universitățile" mele", au consacrat în întreaga lume și în mod definitiv faima sa de mare regisor cinematografic.

Este extrem de dificil să transpui în film operele lui Gorki, căci acestea prețuesc în deosebi prin vasta zugrăvire a populației mizere dela orașe pe la sfârșitul secoluiui trecut, prin descrierea caracterelor unei mulțimi de oameni pe care tânărul Gorki i-a întâlnit pe drumurile sale și prin evocarea atmosferei specifice dinaintea Revoluției. Problema era cu atât mai grea, cu cât viitorul maestru al literaturii traise în însuși centrul evenimentelor descrise în trilogie; filmul trebuia să arate cum s'a călit caracterul scriitorului, cum s'a format idealul său sub influența mediului; el trebuia să arate desvoltarea copilului, a adolescentului, a bărbatului.

Donskoi a știut să ducă la bun sfârșit această sarcină imensă. El n'a reprodus nu-

Continuare în pag. 2-a

Elevi, părinți și profesori

La adunarea generală a părinților elevilor unui liceu din localitate s'a insistat în mod special asupra unei stări de lucruri care mai persistă încă în școlile secundare. Mentalitatea de chiul și tendința către lipsa de atracție pentru muncă creatoare, caracteristică școlii regimului școlar capitalist, continuă printre elevi, nu este luată în serios de părinți și se pare că nici profesorii nu depun prea multe eforturi să-i desvețe pe elevi de asemenea obiceiuri dăunătoare pentru ei și pentru colectivitate. Școala vechiului regim se preta la o asemenea situație. Majoritatea absolvenților școlilor secundare, progenituri ale oamenilor înstăriți sau cu trecere în stat — pentru că numai asemenea copii puteau să urmeze o școală superioară până la capăt — disprețuiau învățătura, pentru că erau obișnuiți să vadă că nu le folosește nimic pentru viitor. Tot efortul lor era să obție nota de trecere, certificatul sau diploma de absolvire. Ori pe urmă când totul era de vânzare era foarte ușor pentru cei ce nu reușeau prin înșelăciune să obție note de trecere să le cumpere. Chiar dacă nu reușeau să termine școala, economia liberă a sistemului capitalist, imorală și înțelegătoare pentru șmecheri și neisprăviți, oferea destul câmp de activitate semidocților cu școala secundară chiar neisprăvită.

Dacă condițiunile politice, economice și morala conducătoare din țara noastră s'au schimbat, nu tot astfel se poate spune și despre revenirea unor cetățeni proveniți în special din categoriile decadente. La ei încă mai persistă speranțe în memoria trecutului și desigur că asemenea mentalitate influențează enorm asupra felului de a gândi al odraslelor lor.

Cu drept cuvânt, o doamna profesoară s'a adresat acestora, cerându-le că dacă ei nu au vrut să se resemneze la gândul că timpurile de altă dată nu se mai pot întoarce, cel puțin grija copiilor s'o aibă și să nu-i mai trăvească. Cel puțin copii trebuie să fie deprinși cu ideia că s'au dus vremurile când cineva putea să trăiască pe spatele altuia sau înșelând pe alții.

Astăzi în România, nu pot avea loc decât cei ce muncesc și produc. Pe scara valorilor nu se pot releva decât cei ce produc mai mult. In birourile instituțiilor publice în fabrici și ateliere, în comerț și meserii nu vor putea fi primiți decât absolvenți de școală isprăvită și bine isprăvită.

Șmecherilor și chiulangiilor din școlile de astăzi viitorul nu le poate rezerva decât cel mult... instituții de corecție sau reeducare.

Iată lucruri elementare pe care ar trebui părinți și profesorii să le spuie copiilor. Și mai ales profesorii. Profesorii au o mare răspundere în educația copiilor. Nu este scuză pentru profesorul, în a cărui clasă sau obiect sunt prea mulți chiulangii. Profesorul are datoria să-i pună la treabă pe elevi și să-i învețe carte pe toți elevii, nu numai pe cei „apți" sau preparați acasă de părinți sau preceptori. Profesorii trebue să dea teme copiilor acasă, trebuie să le excite interes pentru carte prin toate mijloacele technice pe care cea mai elementară noțiune pedagogică le pune la dispoziția educatorilor.

Dacă sunt unii profesori cari au uitat aceste noțiuni, sau le-au dat prea puțină atenție la timpul lor (mai sus am arătat ce fel de școală au făcut generațiile trecute de elevi) să le reamintească recitindu-le și mai ales însușindu-și cunoștințele despre cele mai noi experiențe pedagogice.

Pentru ca profesorii să aibă autoritatea asupra copiilor, trebuie ei să dea exemplul muncii și stăruinți. Profesorii stăruitori și muncitori au elevi stăruitori și muncitori. Profesorii chiulangii cu elevi chiulangii.

Vedem dar că problema școalei este destul de complexă. Profesorii, părinții și elevii sunt chemați să o limpezească și să contribue la transformarea școlilor în adevărate centre de muncă și cultură.

Republica Populară Românească acordă școalei un deosebit rol.

Constituția nouă prevede dreptul pentru toată lumea să învețe oricât de multă carte vrea. Statul pune la dispoziția profesorilor și elevilor toate fondurile și avantagiile necesare unui învățământ cu cât mai multă suprafață în masse.

Deci problema pentru cei ce se preocupă de educarea tinerelor generații, nu este decât de a transforma aceste imense cantități de avantagii în producție calitativă de cultură pe care trebue să o împrăștie cât mai mult.

LAZĂR MARCU

„Femeia îndărătnică"

O nouă premieră la Teatrul Național din Iași

Actualitatea teatrului lui Shakespeare, este mai vie ca niciodată. Temele sale profund umane, piesele sale care oglindesc prin lupa geniului cele mai mari sentimente omenești, fac ca reprezentarea oricărei din operele sale sa fie o sărbătoare artistică.

In primul rând teatrul lui Shakespeare, este teatru pentru popor, pentrucă este un teatru genial un teatru în care viața și realitatea sunt răsfrânte din belșug. „Femeia îndărătnică" („Scorpia imblânzită") premiera de Marți 23 Martie a Teatrului Național din Iași a stârnit din aceasta pricină o legitimă curiozitate.

Socialul în comedia shakespereană

Dl. Marin Iorda directorul Teatrului și regisorul piesei ne face cateva declarații în legătură cu viziunea nouă pe care d-sa o va acorda spectacolului.

In „Femeia îndărătnică" afară de ciocnirea dintre temperamentele celor doi eroi prin cari se înfățișează spectatorului raportul social dintre bărbat și femee pe deoparte și poziția reprezentanților clasei stăpânitoare (vezi Granio, Incențio, Vitorio Minola) față de servii robiți trupește și intelectualicește chiar intereselor și bunului plac acelor din ăi. Exploatarea depășește munca brațelor și trece până la confiscarea de către stăpân a creerului celui care îi servește.

Regisorul găsește în comedia lui Shakespeare puncte de plecare pentru a plămădi viziuni în care să-și oglindească concepțiile sale asupra celor mai interesante probleme ale vieții.

Văzut pe plan ideologic, teatrul șecspirian poate fi interpretat regisoral în senz progresist fără ca textul sa sufere vre'o deformație structurală".

Distribuție

In rolurile principale din piesă apar: D-na Margareta Baciu (Caterina) și dl. Anton Dumitrescu (Petrucchio). In celelalte roluri vor juca:

D-nele Angela Bârsan (Bianca), Ventonic (Emilia) și d-nii N. Șubă (Vittorio Minola), Paul Varduca (Hortensio) Al. Blehan (Gremio), D. Onofrei (Lucenzio), Șt. Dincinescu (Tranio), I. Lascar (Gremio), Alf. Radwanski (Biondello), C. Cadeski (Vincenzio), M. Grosariu (Magistrul), N. Leonte (Curtis), G. Macovei (Pălărierul) și I. Mihăilescu (croitorul).

Dir. de scenă: Marin Iorda. Decorurile: A. Wilke.

Impresii

In urma impresiilor culese la câteva repetiții la care am asistat, ne-am putut da seama că pentru această nouă premieră colectivul artistic și tehnic al teatrului nu a precupețit nici un fel de efort.

Și noua premieră de Marți seara va introduce de astă dată publicul ieșean în marea și eterna operă dramatică a lui Shakespeare.

ST. P.

Asanarea Iașului

(Urmare din pag. I-a)

zute și prin unele dispoziții anterioare. Ordonanța actuală prevede însă o serie de dispoziții noui și foarte importante. Pentru a se da un aspect nou orașului s'a prevăzut ca fațadele tuturor locuințelor să fie văruite, — pentru imobilele din centru recomandându-se culoarea creme sau gris. Deasemeni s'a mai dispus ca toți proprietarii clădirilor avariate ce nu se mai pot repara sunt obligați să procedeze la asanarea terenurilor — până la data de 15 Aprilie a. c. Iar toți proprietarii terenurilor virane și a imobilelor degradate sunt obligați a împrejmui aceste terenuri.

Cetățenii orașului să știe că fața Iașului trebuește numaidecât schimbată și ar fi de dorit ca sancțiunile (care-s destul de aspre: 1—30 zile închisoare și amendă dela 500-2000 lei să fie aplicate la cât mai puțini oameni. Cu alte cuvinte cetățenii să fie pătrunși ei înșiși de îndatoririle lor. Acum în preajma primăverii, când pericolul întinderii molimelor este mai pronunțat, — trebuesc luate toate măsurile pentru a preîntâmpina epidemiile.

Reorganizarea Comandamentului

Dl primar A. Paluga a anunțat reorganizarea Comandamentului. S'a constituit un Comitet restrâns a cărei alcătuire am publicat-o ieri. Se vor numi responsabili pe circumscripții, responsabili pe străzi și segmente de străzi. Aceștia din urmă vor avea consfătuiri săptămânale cu responsabilul de circumscripție, — în care consfătuiri se vor arăta toate nevoile locuitorilor din străzile respective, iar responsabilul de circumscripție se va consfătui regulat cu membrii Comitetului restrâns. In acest mod, se vor putea rezolva practic o serie de îmbunătățiri pe întreg cuprinsul orașului.

Noi fonduri pentru Comandament

Pentru a se procura noui fonduri Comandamentului, la propunerea Primarului s'a hotarât să se intreprindă stăruințele necesare să se emita un timbru filatelic special și să se imprime la Monetăria Statului o insignă „Reconstruiți Iașul", — insigna care să fie difuzată în toata țara. Din vânzarea acestora se va colecta o sumă foarte importantă.

*

S'a decis ca până la 10 Aprilie cor. terenul sportiv dela Copou să fie complect amenajat prin munca voluntară a studenților. Aici vor avea loc meetinguri cu prilejul Congresului studențesc dela 17 Aprilie.

REP.

— S P O R T —

Duminică:

C. F. R. Iași primește asaltul S. T. B.-ului

într'un match în care desigur e favorit

Din faza îndoelilor, CFR. Iași a pășit pe calea certitudinilor. Csillag, merituosul antrenor al feroviarilor a știut să le dea acestora un nou suflu de viață sportivă, un sistem bine conturat de joc, o mare dragoste de club înfârșit toate considerentele pentrucare în cel mai scurt timp să cunoască numai victorii, rezultat firesc a calității jocului pe care îl desfășoara toți, dar absolut toți coechipierii. Un jucător din echipa CFR-ului ne-a mărturisit că la Târgoviște, unsprezecele ieșean a funcționat fără greșală.

Intr'adevăr, apărarea a mers bine, iar atacul a combinat frumos,

Rezultatul de egalitate înregistrat la Târgoviște este mai mult decât bun l-am putea numi chiar o victorie. Fiindca un lucru este cert Gazdele, au învins în deplasare pe Metalo-Chimic, Arius și Astra Poiană fiind leaderi artorizați în clasamentul Div. B. de primăvară.

S.T.B. nu-i o victimă sigură!

Intr'adevăr, bucureștenii nu sunt atât de slabi, după cum îi arată locul în clasamentul general. După victoria ultima asupra Astrei Poiana, S. T. B-ul a predat în grabă lanterna Sucevei, pregătindu-se să evadeze din subsolul periculos al clasamentului.

In toamnă, C.F.R.-ul a reușit să învingă pe bucureșteni, chiar pe terenul lor, cu 1-0.

Acum, toată atenția ieșenilor este îndreptată către acest match fiindca în cazul unei victorii a lor, saltă deocamdată la locul 10, urmând ca mai târziu, în eventualitatea unei noui victorii pe care o vor obține la Brăila, să treacă probabil la locul 8.

Jocul va fi disputat până în ultimul minut, cele 2 echipe muncitorești având același prim interes: să părăsească zona retrogradării.

Favoritul nostru: CFR Iași. Echipele vor alinia probabil următoarele formații:

CFR Iași: Costaș, Diaconescu, Leonte, Fălticeanu, Scutaru, Savin, Teni, Cuc, Petrescu, Bârsan, Vechiu.

STB: St. Ionescu, Niculescu, Ticheliа, Constantinescu, Adam, Știrbei, Sotir, Comb..., Anghel, Niculescu, Sonia...

Arbitrul partidei va fi d. D. Dinulescu (București).

IONEL ȘTIRU

Toți sportivii Iașului votează Soarele IZVOR DE VIAȚA ȘI LUMINA!

S'a format lotul de boxeuri și atleți pentru serbările F. S. G. T.-ului

Intre 7 și 14 Mai se vor desfășura după cum se știe la Paris, serbările sportive ale F.S.G.T.-ului, la care participa și R. P. R.-ul.

Intr'o ședință specială s'a fixat loturile naționale de atleți și boxeuri pentru aceste grandioase serbari sindicale.

Lotul boxeurilor: Secoșan, Maeriș, Fiat, Staicovici, Bordaz, Ambruș, Boamfă, Tița V., Ciubotaru, Negoiță și Rous.

Atleți: Zeno Dragomir, Soeter, Treybal și Eugen Lupșa.

Federațiile de foot-ball și rugby vor alcătui loturile respective.

GOAL!!!

Cupa Juniorilor: Iași-Suceava

In deschidere la matchul divizionar CFR Iași-STB, se va disputa jocul de juniori între Iași și Suceava. Va conduce d-l Cotcaru Iași.

Echipa de juniori a Iașului va fi formată pe scheletul grupărilor Politechnica, Macaby și CFR.

Parcul Sportiv „23 August" va fi amenajat până la 10 Aprilie

Se va folosi munca voluntară

In cadrul ședinței de Miercuri după amează, a Comandamentului de asanare a orașului, s'a luat hotărîrea ca Stadionul sportiv „23 August" să fie complect amenajat până la 10 Aprilie. Brigăzi voluntare de studenți vor începe de îndată lucrul, pentruca la 17 Aprilie, dată când au loc la Iași marile competiții sportive organizate cu ocazia congresului U. N. S. R., întreg stadionul să fie refăcut.

Angelica Rozeanu

va primi Premiul Național al Sporturilor.

52 sportivi, vor primi la 24 Martie, medalii din partea O.S.P, pentru merite excepționale în sport. Pe tablou, figurează echipa de gimnastică, campionii balcanici și cei mai buni sportivi români.

Premiul Național al sporturilor va fi decernat d-nei Angelica Rozeanu.

Prof. dr. V. Râșcanu

(Urmare din pag. I-a)

nu a educat multe generații de studenți în acel spirit generos care șade bine tineretului și înobilează intelectualitatea unui popor.

Când vântul rău al rasismului tindea să pue stăpânire pe Universitatea ieșană, profesorul Râșcanu a stat hotărât împotrivă, a apărat prestigiul Facultății de Medicină și a izbutit să menție printre studenți o licărire de civilizație pe care apoi s'a putut sprijini și dezvolta mișcarea democratică de astăzi a tineretului.

Prof. Dr. Râșcanu s'a evidențiat și prin spiritul său constructiv.

Sunt cunoscute realizările d-sale la Facultatea de Medicină; dar mai cu seamă importanta operă de refacere a Spiridoniei.

In două rânduri, după cele două războaie mondiale, i a revenit profesorului Râșcanu sarcina să refacă și să complecteze marea instituție spitalicească ieșană.

Străduințelor lui, intervențiilor stăruitoare și energiei neobișnuite, se datorește monumentala clădire a clinicelor chirurgicale: asemenea complectarea celorlalte clinici! Iar după ultimul război, refacerea Spiridoniei din cenușă.

Prof. Râșcanu e unul dintre remarcabilii realizatori pozitivi ai Iașului nostru.

Și cu spiritul său dinamic, e în măsură a fi încă de mult folos acestui tradițional centru cultural.

Candidatura d-lui Prof. Râșcanu în alegerile de Constituantă, ca reprezintant al Frontului Plugarilor, e primită cu dragoste și încredere de întreaga populație a orașului și a satelor ieșene.

Conferința d-lui prof. univ. D. Tudor despre „Răscoala lui Horia"

Marți 16 Martie a avut loc conferința d-lui Prof. D. Tudor, despre „Răscoala lui Horia". Dl. Prof. D. Tudor, arată cum până acum adevăratul istoric asupra Răscoalei lui Horia, a fost mistificat și acoperit de patimă de istoricii reacționari.

D-sa arată că țăranii români, împreună cu țăranii ungari, s'au ridicat în contra asupritorilor lor.

Horia nu este capul mișcării de eliberare de sub stăpânirea ungurilor, condus de ideile șovine sau patriotarde, ci Horia este capul mișcarii de eliberare a țărănimii române și maghiare, de sub stăpânirea nobilimii profitoare.

Condamnarea și tragerea pe roată a lui Horia și Cloșca, nu au înspăimântat pe țăranii unguri și români ci din contra ei și-au glorificat capii revoltei trecându-i în legendă.

Glasul revoltei lor asupra clasei asupritoare a avut ecou peste decenii, și ziua de 15 Februarie 1785, a avut răsunet asupra zilei de 15 Februarie 1933, când muncitorii dela Grivița, își cereau drepturile lor, ridicându-se întocmai ca și moții lui Horia, contra hrăpăreților tirani.

Au urmat apoi discuții.

Dl. Aurel I. Loghin, secretarul S. P. D. dă citire „Jurnalului săptămânal de activitate".

SE CAUTA

zilnic funcționari și funcționare Deci atât Dvs. cât și copii Dvs., pot învăța în foarte scurt timp și convenabil fie DACTILOGRAFIA (mașina de scris), fie STENOGRAFIA, CONTABILITATEA CORESPONDENȚA, LUCRARI DE BIROU sau LIMBI STRAINE, ca Engleza, Rusa, Franceza, Germana.

Se eliberează DIPLOMĂ.

Se scrie, se copiază și se TRADUCE orice acte, corespondență, literatură, etc. în și din toate limbile.

Se multiplică CURSURI pentru d-nii STUDENȚI în ori câte exemplare la o mașină specială de multiplicat.

Inscrierea la orice oră din zi la: ȘCOALA DE STENO-DACTILOGRAFIE din strada MUZELOR Nr. 9 (vis-a-vis Liceul Oltea Doamna).

Citiți Opinia

Marc Donskoi,

realizatorul filmului „Invățătoarea din Șatri"

(Urmare din pag. I-a)

mai conținutul și spiritul lucrărilor lui Gorki, ci a făcut să reiasă deasemeni întreaga originalitate a marelui scriitor, ca om și ca artist. El a știut să reliefeze ideea principală a trilogiei; ideea luptei pentru viață și a călirii viitorului luptător pentru fericirea omenirii.

In ajunul războiului, Donskoi turnă filmul „Eroii" povestea adevărată a unuii grup de tineri sovietici plecați în Extremul Nord pentru a duce civilizația la popoarele Articei.

După izbucnirea războiului, Donskoi crează alte opere care preamăresc spiritul de luptă, povestind actele de eroism ale luptătorilor. El transpune atunci pe ecran „Așa s'a călit oțelul", vestitul roman al lui Nicolai Ostrovski. Această carte favorită a tineretului sovietic este o chemare la luptă. Donskoi a creat apoi niște mici povestiri cinematografice închinate evenimentelor războiului. Ele poartă titlul general: „Culegere de filme de război".

Donskoi revine apoi la temele inspirate din literatura scrisă în timpul războiului: „Curcubeul" de Vanda Vasilevskaia și „Neînfrânții" de Boris Gorbatov. Aceste opere, în care se arata dârzenia și curajul cetățenilor sovietici sub ocupații dușmană, exprimă gândurile, sentimentele poporului angajat cu trup și cu suflet în lupta pentru libertate. Donskoi a izbutit să creeze opere de o mare putere dramatică, opere palpitând de viață. De-atunci eroii romanelor respective se confundă în amintirea spectatorilor cu personagiile ecranului.

„Curcubeul" avu ca film, un tot atât de mare răsunet ca și romanul și aduse lui Marc Donskoi premiul „Stalin" "Neînfrânții" a avut deasemeni un minunat succes, prin puterea cu care redă lupta încerbă a partizanilor sovietici.

Una din minunatele realizări ale lui Donskoi, este filmul: „Invățătoarea din Șatri", care se reprezintă acum în România. Filmul acesta, o capodoperă a cinematografiei sovietice, povestește viața unei învățătoare sovietice, întruchiparea celor mai bune trăsături ale educatorilor sovietici.

Donskoi excelează în zugrăvirea vieții oamenilor obișnuiți, a acelor oameni pe care îi întâlnești zilnic. E o minunată calitate a unui creator.

B. VICTORENKO

Acțiunea Ministerului Agriculturii

pentru valorificarea producției plantelor textile, viilor și livezilor

• *MINISTERUL AGRICULTURII ȘI DOMENIILOR a organizat pentru anul 1948—49 strângerea unei cantități mari de fructe pentru a produce în fabricile sale 400 vagoane de marmeladă. Plugarii sunt îndemnați deci să îngrijească din vreme pomii roditori, pentrucă vor putea avea de pe urma lor câștiguri însemnate.*

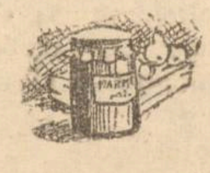

• *FABRICILE DE TEXTILE folosesc cantități mari de in și cânepă produse în țară. Cum prețul acestora este foarte bun, agricultorii sunt îndemnați să cultive suprafețe cât mai întinse.*

• *PENTRU ANUL ÎN CURS R.E.A.Z.I.M-ul a programat cultivarea a 2.294 ha grădini de zarzavat. Semințele cultivate în aceste grădini vor fi repartizate grădinilor particulare de zarzavat pentru a spori cultivarea legumelor pe întreaga țară. E bine ca fiecare gospodărie de plugar să aibă și o grădină de zarzavaturi, nu numai pentru piață, dar în primul rând pentru hrana proprie.*

• *PENTRU PRODUCEREA PUEȚILOR necesari refacerii livezilor de pomi roditori, Ministerul Agriculturii a stabilit ca REAZIM-ul să producă în fermele sale în cursul anului 1948 un număr de 5 milioane puieți pe o suprafață de 167 ha. Nu strică dacă plugarii își cresc singuri puieții de care au nevoie pentru grădinile lor. Statul nu este încă în măsură să satisfacă toate nevoile, încât străduințele lui trebuesc ajutate și de fiecare dintre noi.*

• *APROPIINDU-SE VREMEA DESGROPARII VIILOR, REAZIM-ul face cunoscut că în cele 112 pepiniere viticole, proprietatea sa, a cultivat un bogat material săditor de vie. Producătorii viticoli vor putea să-și acopere lipsurile din această producție. Repartiția materialului săditor se va face de către conducătorii fermelor statului, de comun acord cu Camerele Agricole județene.*

Frontul democrației populare luptă pentru propășirea gospodăriilor țărănimii muncitoare, pentru modernizarea și înzestrarea agriculturii, pentru generalizarea sistemelor științifice de cultură a pomilor, viilor și zarzavaturilor.

Cinema PHOENIX Cinema

prezintă un film monumental

PARTIZANA

In rolul principal celebra artistă

VERA MAREȚCAIA

Numai 3 zile: Vineri, Sâmbătă și Duminecă

MONTARE URIAȘA — ACȚIUNE PALPITANTA

Complectare: cel mai recent JURNAL de actualități

PROGRAMUL VIITOR LA TRIANON

DOI CAMARAZI

CEL MAI MARE SUCCES AL ANULUI

Un singur drum

(Continuare din pagina I-a)

tre. Deaceea *trebue* să găsească sprijin la organele de stat". Iar articolul 8 din proectul de Constituție afirmă precis: „Comerțul intern și extern este reglementat și controlat de Stat și se exercită de întreprinderi comerciale de Stat, *particulare* și cooperative". Prin urmare comerțul particular rămâne un instrument în slujba colectivității.

Cu această condiție însă: ca el să stea în adevăr în slujba colectivității. Tot dl. Gheorghiu-Dej spunea în raportul său dela Congresul P.M.R.: „Inființarea magazinelor de Stat nu înseamnă și *nu trebue interpretată ca o lichidare a sectorului particular* în domeniul comerțului cu amănuntul. Dimpotrivă, noi socotim că în acest domeniu coexistența sectorului de Stat și a sectorului particular este posibilă și necesară pentru întronarea unei bune circulații a mărfurilor. Micul comerciant, *cinstit față de Stat și client*, are de îndeplinit un rol de seamă în procesul de circulație a mărfurilor și *poate conta pe înțelegere din partea regimului democratic*". Comerciantul poate fi deci un factor important în circulația mărfurilor, dar el trebue să fie „cinstit față de Stat și client". In acest sens sună și articolul 9 al proectului de Constituție: „Proprietatea particulară și dreptul de moștenire sunt recunoscute și garantate prin lege. Proprietatea particulară (*agonisită prin muncă și economisire se bucură de o protecție specială*". Iar articolul 13 prevede: „*Statul acordă protecție inițiativei particulare* pusă în slujba intereselor generale".

Iată așa dar că micii întreprinzători, comercianții, își au un rol bine determinat în cadrul activității economice a Republicii Populare Române.

Inspăimântați pot fi numai acei care au făcut comerț sau mai fac încă având în vedere numai interesele lor personale egoiste, opuse interesului general al masei consumatoare. In interesul acestor pături: meseriași, mici comercianți, mici agricultori, intelectuali cu venituri limitate, manifestul program al Frontului Democrației Populare anunță „degrevări fiscale, reducerea numărului impozitelor, scăderea prețurilor, ușurarea sarcinilor care apasă pe umerii salariaților. „Pentru a asigura existența și ridicarea economică a micilor meseriași, Frontul Democrației Populare sprijină aprovizionarea lor cu materii prime și semifabricate, procurarea de credite, organizarea de cooperative de producție ale meseriașilor, realizarea reformei fiscale democratice, ieftenirea generală a vieții".

In acest mod va fi realizată—spune manifestul—„salvarea voastră dela mizerie și descalificare profesională la care vă împingea marele capital industrial și bancar".

Funcționarii și pensionarii vor avea un standard de viață mai ridicat, datorită scăderii impozitelor, a aplicării lor după principiul progresivității, și a ieftenirii traiului.

Iată dar că interesele păturilor de mijloc sunt apărate prin reformele pe care clasa muncitoare le-a inițiat spre binele tuturor cetățenilor țării. Dealtfel, în F.D.P., păturile mijlocii sunt reprezentate prin partidul în care ele sunt, în cea mai mare parte, încadrate, *Partidul Național Popular*. Și prin aceasta se dovedește că interesele acestor categorii mijlocii nu sunt opuse luptei pe care o duce cu succes clasa muncitoare, ci satisfacerea lor depinde de solidaritatea care trebue să existe între toți factorii într'adevăr productivi, între toate categoriile sociale care trăesc prin muncă cinstită.

Un singur drum pe care merge întregul popor garantează progresul tuturor fiilor acestei țări: este drumul masivului Front al Democrației Populare, a cărui victorie în alegerile de la 28 Martie ne chezășuește un viitor mai bun.

Proprietar maltratat de chiriaș

Dl. Dobrescu Gh. proprietar din str. Misai 86 a reclamat parchetului local că în ziua de 16 Martie crt. a fost victima unei sălbatice agresiuni din partea chiriașilor săi Iosub Ițic și Covciuc Al.

In timp ce se întorcea acasă, reclamantul a fost oprit de bătăuși, care l-au lovit cu bastoane până ce l-au lăsat în nesimțire.

Au fost ordonate cercetări.

Informații

— EXAMENUL DE COMISARI AJUTORI A FOST AMÂNAT. Ministerul Afacerilor Interne a dispus ca examenul ce urma a se ține la 21 Martie crt. pentru ocuparea posturilor vacante de comisari ajutori și agenți de poliție în cadrele active ale poliției, să se amâne pentru 11 Aprilie 1948.

— REPARTIZAREA MATERIALULUI DE CONSTRUCȚIE. Oficiul Economic Județean, în baza dispozițiunilor primite, aduce la cunoștința instituțiilor de Stat că, pentru repartizarea materialelor de construcție (cherestea, fier, tablă, cuie, etc.) urmează să adreseze cererile Direcției comenzilor de Stat din Ministerul Industriei și Comerțului.

—CARTELE DE ALIMENTE PENTRU STUDENȚI. Oficiul Economic Județean anunță că studenții vor primi cartelele alimentare tip C. pe trimestrul Aprilie-Mai-Iunie, prin U.N.S.R.

Toți studenții sunt obligați sa posede carnete de membru ai U.N.S.R.-ului.

—ELIBERAREA CARTELELOR PENTRU INSTITUȚII. Instituțiile publice și întreprinderile din localitate își vor ridica zilnic cartelele pentru salariați numai între orele 8,30—14.

După amiază se distribue cartelele numai pentru pensionari.

Se atrage atențiunea tuturor instituțiilor locale că în familiile unde ambii soți sunt salariați, fiecare trebue să-și primească dela instituția sau întreprinderea respectivă, cartela de alimente.

Nu se admite eliberarea cartelelor pentru ambii soți, dacă unul din ei activează în altă parte.

— DELA SINDICATUL FUNCȚIONARILOR. Astăzi Vineri 19 Martie, la orele 18 fix, are loc în sala mare a Consiliului Județean Sindical, o ședință la care trebuie să asiste toții funcționarii organizați în „Sindicatul funcționarilor particulari".

— STAȚII VACANTE—Au fost declarate vacante următoarele stații de cale ferate în raza Direcțiunii Regionale Iași: Bacău, P. Neamț, Crasna.

*

Dl. Albeanu D-tru, șef de stație în rezervă la Serviciul Mișcării Iași a fost numit șef al stației Scânteia.

Federația Generala a meseriașilor din România centrul — Iași —

CHEMARE

Meseriași și meseriașe, din toate breslele, organizați și neorganizați din orașul Iași, veniți cu toți la marea întrunire meșteșugărească care va avea loc Duminica 21 Martie crt. orele 10 a. m. la sediul Federației din Str. Lapușneanu 43 pentru a se exprima aderarea cu toată hotărârea noastră la lupta pentru reușita în alegeri a Frontului Democrației Populare.

Frontul Democrației Populare, apreciind importanța meșteșugarimei a trasat în manifestul Program, cu justețe revendicările meseriașilor.

La această întrunire vor lua cuvântul pe lângă reprezentanții meseriașilor și Candidații Frontului Democrației Populare din localitate.

Prin participarea noastra la această întrunire să-i asigurăm că noi meseriașii v'om da votul de încredere adevăraților exponenți ai Iașilor a tuturor categoriilor ce muncesc, produc și crează.

Trăiască victoria în alegeri a Frontului Democrației Populare

Trăiască Republica Populară Română

Comit. executiv a F.G.M.R. Centrul Iași

P.ERDUT Cartea de Muncă Nr. 0291827 eliberată de către Oficiul de Muncă Plasare și Indrumare Iași pe numele Polik Solomon. O declar nulă.

COMUNITATEA EVREILOR IAȘ

ANUNȚ

Se aduce la cunoștința tuturor evreilor din raza județului Iași, că în conformitate cu dispozițiile Federației Uniunilor de Comunități Evreești nici o cerere nu va fi primită spre rezolvare la Comunitate și Instituțiile pendinte dacă nu va fi însoțită de actul de cetățenie română.

Se atrage în mod special atenția că nici un evreu nu va putea obține cota de azimă rituală fixată de către Federație dacă nu va prezenta actul de cetățenie.

Cei ce nu posedă asemenea acte sunt invitați să se prezinte de urgență la serviciul nostru contencios pentru a li se face din timp formele legale.

Teatrul Național — Miercuri 24 Martie 1948 — Matineu ora 4 — Seara ora 8

Turneul de revistă SAVOY prezintă pe

Maria Tănase, Cornelia Teodosiu, Bimbo Mărculescu, Emil Popescu, Horia Șerbănescu, Iuliana Sym cu: Al. Giovani și N. Gârdescu în

Cu lăutarii după mine

Vera și Petre Lescenco—Mare Balet cu VIOLETTE TAYLOR—N. BAZACA

Ansamblu 300 persoane—Orchestra Sergiu Malagamba

Pe scenă Orchestra Barbu Lăutaru Sub conducerea d-lui VICTOR PREDESCU

Biletele la Agen. Teatrală Barasch str. Lăpușneanu 20 tel. 1422

MAGAZINUL „RAMONA"

Iași, str. Ștefan cel Mare Nr. 13

distribue pe cartele cu puncte

Stofe bărbătești „Scherg"
Mătăsuri imprimate pentru rochii
Mătăsuri de lingerie
Finette și Zefiruri mercerizate
Americă și ață

Distribue FĂRĂ PUNCTE, la preț oficial:
Ciorapi de Matase Areka Nr. 345 I
Lei 248 perechea

Carnet polițienesc

Deferiții Justiției pentru furt

Cu actele dresate, organele poliției judiciare au înaintat Parchetului Trib. Iași, pe individa Elena Ciuban din str. Aurel Vlaicu 23. Aceasta, se face vinovată de complicitate la furtul comis de indivizii Ursu Ilie și Voloca D-tru în dauna d, cpt. rez. Cazmir Petru din str. Aurel Vlaicu No. 23.

*

Deasemeni a fost deferit Parchetului Trib. Iași, individul Iacobuță Mihai originar Verești jud. Botoșani, pentru faptul de furt calificat.

Acesta, călătorind în trenul Iași-Pașcani, a sustras femeii Elena Onofriciuc din Iași str. Pompieri 10, suma de 20.000 lei.

In urma cercetărilor întreprinse de jandarmii C. F. R., pungașul a fost prins. Cu această ocazie s'a stabilit că Iacobuță se face vinovat și de uzurpare de acte publice CFR și identitate falsă, în complicitate cu un oarecare Șerbanescu din Țuțora 65.

Furt

Eri, dimineață, poliția judiciară din Chestura Iași, a înaintat parchetului local, un dosar cu actele încheiate împotriva numitei Sumer Arteniza din strada Țuțora 63.

Din piesele aflate la dosar rezultă că susnumitul se face vinovat de furt de lengerie în prejudiciul numitului David Ițic din str. Apeduc 23.

Pensionar călcat de un camion

Eri seara, un autocamion al cărui număr n'a putut fi identificat, venind cu viteză mare pe str. Pacurari, a surprins în mijlocul drumului pe pensionarul Andrei Săvulescu din str. Aurora proectându-l de un perete.

In stare gravă victima a fost transportată la spital, unde în urma îngrijirilor date, se află în afara de orice pericol.

Magazinul „POPULAR" — Iași - strada Lăpușneanu 44

Vinde următoarele articole raționate pe puncte:

Art. de bumbac

Americă lei 75 m., finette lei 92 mtr
Zephir „ 101 „ ciorapi dame 80 per.
ciorapi bărbătești lei 52 per.

Art. de mătase

Bemberg uni lei 255 m., Pop'in pt. cămăși bărb. lei 277 m., Diagonal lei 236,50 m., Caro 226,50 m. Imprime pt. rochii lei 326 m., Crêpe de chine 205 m. Stofe de damă lei 262, 341 m., bărb. 530 m. Stofe bărbătești Scherg lei 729 m.

Furnituri de Croitorie

Serge căpt. haine 1,40 m. lat lei 485 m.
„ „ „ lei 339 m., Mâneci lei 207 m.

și următoarele articole fără puncte:

Cirapi Mica, ciorapi Adesgo Chiffon, chiloți mătase milanezi, combinezoane mătase milaneze.

Azi la Cinema TRIANON

o nouă premieră franceză

La Răscrucea vieții

cu Pierre Richard Wilm, Josette Day, Madeleine Robison, Pierre Brasseur, etc.

Complectare Jurnal O.N.C.

Azi la Cinema SIDOLI

Cel mai puternic film sovietic

Invățătoarea din Șatrâi

cu renumita artistă

Vera Marețkaia și Dimitri Sagal

ULTIMA ORA

St.-Unite plănuesc
refacerea militară a Japoniei

WASHINGTON 19, Tass transmite:

Ministerul de război al Statelor Unite a declarat că o delegație compusă din înalți funcționari ai guvernului și reprezentanți ai marilor firme monopoliste în frunte cu adjunctul ministrului de Război, generalul Draper, a plecat la Tokio.

Problema fundamentală care va fi examinată este cercetarea posibilităților unei cât mai grabnice refaceri a puterii industriale și militare a Japoniei.

PRIMA FEMEIE,
director general de intreprindere

ARAD 19. — La fabrica de zahăr din Freidorf, a avut loc instalarea primei femei director general de întreprindere. Este vorba de Maria Elies-Maraczi, o veche și cunoscută luptătoare din rândurile poporului muncitor.

Această numire a fost salutată cu entuziasm de lucrătorii și personalul administrativ al fabricei.

Fostul administrator
al Sanatoriului Dr. Clunet-Iași și magazionerul Institutului Antirabic deferiți justiției de către Ministerul Sănătății pentru incorectitudine

Organele de control ale ministerului Sănătății au descoperit o serie de incorectitudini săvârșite de unii funcționari ai acestui Minister și de diverși furnizozi și antrepenori.

Printre aceștia se află și Mircea Iordăchescu fost administrator al Sanatoriului dr. Clunet din com. Bucium (Iași) precum și Hary Braunștein magazioner la Institutul Antirabic din Iași.

Ministerul Sănătății a dispus trimiterea lor în fața justiției.

PIERDUT brevetul de armată, contig. 1938 și ordinul de lăsare la vatră, pe numele sldat Paiu Dumitru, com. Bâiceni jud. Iași.

Le declar nule.

Demobilizarea trupelor

Răspunsul sovietic
la șantajul războinic din apus

PRAGA 19 — Ceteka transmite:

Comentând știrea despre mobilizarea trupelor din Uniunea Sovietică, ziarul social democrat „Pravo Lidu" scrie că această măsură este răspunsul sovietic la isteria războinică din apus, unde reacțiunea internațională crede că a sosit timpul de a începe războiul împotriva rămășițelor fascismului, ci cu ajutorul fascist împotriva Uniunii Sovietice.

Hotărîrea guvernului sovietic constitue dovada forței Uniunii Sovietice care arată astfel că nu se teme de provocările instigatorilor la război.

„Războiul nu va rezolva nimic și nici amenințările de război împotriva Uniunii Sovietice nu-și poate atinge țelul așteptat de reacțiune: slăbirea Uniunii Sovietice.

Dimpotrivă cei situați pe drumul progresului se vor strânge și mai mult în jurul Uniunii Sovietice ca fiind o garanție a păcii și a unei desvoltări liniștite în viitor", încheie comentariul.

TARIFELE CFR.
vor fi reduse

In articolul „Evoluția transporturiler feroviare în 1947", publicat în ultimul număr al revistei „Probleme Economice" sub semnătura d-lui Chivu Stoica, directorul general al Căilor Ferate, se arată marile realizări efectuate până în prezent în acest important sector de activitate.

In privința rentabilității obținute, se arată că „făcându-se abstracție de primele luni de după stabilizare, când s'a înregistrat o stagnare a transporturilor datorită lipsei de numerar și de tranzacții comerciale, se constată în prezent o înviorare a acestora, fapt ce a permis căilor ferate să-și acopere cheltuelile din venituri, fără a mai face apel la împrumuturi".

„Pe această linie de conduită —precizează d. Chivu Stoica— este de remarcat lupta ce a dus și duce calea ferată pentru reducerea prețului de cost al transporturilor și care va permite în curând o modificare a tarifelor.

Mâne se deschide
Conferința națională
a elevilor din România

BUC. 19. — In zilele de 20—21, Martie a. c. va avea loc în Aula Facultății de Drept, conferința Națională a Uniunii Asociațiilor de Elevi din România, la care vor participa și delegați din provincie.

Conferința Națională va avea loc sub semnul elanului tineresc al școlărimii din țara noastră, care prin organizația sa unică va putea să lupte și să muncească, alături de celelalte organizații de tineri din Federația Națională a Tineretului Democrat din România, pentru realizarea unității tineretului, întărirea și desvoltarea Republicei Populare Române și pentru atingerea țelurilor pe care le propune.

Trei persoane asfixiate din imprudență într'un spital din Târgu Mureș

TÂRGT-MUREȘ 19— Marți s'a întâmplat în Spitalul de boli contagioase în Târgu-Mureș o nenorocire care a cauzat moartea a trei persoane.

Lepădatu Alexandru, în etate de 42 ani, soția sa Geza Lepădatu în etate de 40 ani și Viola Adalbert în etate de 38 ani au fost transportați în acest spital având simptome de tifos exantematic.

Infirmiera Ana Virag i-a așezat într'o cameră goală a spitalului și a făcut foc în sobă. Bolnavii având temperatură mare au adormit îndată iar infirmiera a părăsit camera; revenind mai târziu, ea a constatat că încăperea este plină de fum. Ingrozită, a fugit în paturi, dar a găsit doar trei corpuri înțepenite. Medicul de serviciu nu a putut constata decât moartea celor trei, provenită din asfixiere.

Autoritățile judiciare sosite la fața locului au constatat că soba din cameră, neavând legătură cu hornurile din celelalte coșuri, fumul nu a avut pe unde răzbate și deci a ieșit pe gura sobei, strecurându-se în toată camera și asfixiind pe cei trei bolnavi.

Infirmiera Ana Virag a fost imediat arestată și deferită justiției pentru omor cauzat din imprudență.

Cetățeni!

Cărțile de alegător se eliberează fără să se mai țină seamă de ordinea alfabetică.

Dacă încă n'ați scos certificatul, prezentați-vă imediat la Centrul respectiv și ridicați-l.

Acordul economic româno-ceh

BUC. 19.— In baza noului acord economic încheiat între România și Cehoslovacia, vom importa din republica vecină: diverse materii prime, mașini agricole și industriale, unelte, autobuze, biciclete etc.

Criza în St.-Unite

WASHINGTON 19. — In cercurile economice de aci se consideră că desfășurările economice din ultimele zile constituie doar începutul celui de al doilea val al crizei financiare, comerciale și industriale a anului 1948. Declarația făcută acum două luni de Federația Americană a Muncii care prevede pentru primăvara anului 1948 cele mai mari greve din istoria Statelor Unite, apare din ce în ce mai verosimilă. Dacă adăugăm la aceasta simptomele, din ce în ce mai grave, ale crizei de supra-producție și subconsum, care au și obligat unele mari companii să-și reducă producția, îngrijorarea care domnește în multe cercuri economice americane devine lesne de înțeles.

Interzicerea
portului uniformei pentru rezerviști

Garnizoana Iași atrage din nou atenția ofițerilor, subofițerilor și maiștrilor militari trecuți în rezervă că le este cu desăvârșire interzis de a mai purta uniforma militară.

Indiferent data când au fost trecuți în rezervă.

Cei care vor mai fi găsiți purtând uniforma militară vor fi arestați și li se vor dresa acte de dare în judecată pentru port ilegal de uniformă.

Comandantul Pieței Iași
Cpt. V. Dimitriu

In noua Constituție va trebui să fie înscris că în Republica Populară Română, toată puterea de stat emană dela popor, aparține poporului și este exercitată prin organe alese de popor.

(Din Manifestul-Programul Frontului Democrației Populare).

GHELLI DAMSKER
HERO AREȘTEANU

invită rudele, cunoscuții și prietenii la cununia lor religioasă care va avea loc Duminică 21 Martie 1948, ora 5 p. m. la sinagoga Cantarschi strada. I. C. Brătianu

PRIMĂRIA MUNICIP. IAȘI
Oficiul Economic

Comunicat

Se aduce la cunoștința cetățenilor că începând de Sâmbătă 20 Martie 1948 până la 31 Martie a. c. se va face preschimbarea cartelelor de alimente tip E pe trimestrul Aprilie—Iunie a.c. prin ghișeele de distribuție a pâinei.

Preschimbarea cartelelor se va face numai în schimbul talonelor cartelelor din trimestrul Ianuarie a. c.

Cetățenii sunt obligați ca la preschimbare să prezinte fișa Nr. 2 a cărții de imobil împreună cu buletinele Bir. de Populație sau actele de naștere ale copiilor precum și dovada ultimului recesământ.

Peste termenul fixat mai sus nu se va mai face nici o preschimbare de cartele, data de 31 Martie fiind ultimul termen.

Cartelele de alimente ale persoanelor plecate din localitate se vor depune la acest oficiu până în ziua de 31 Martie a. c., în caz contrar acei găsiți că le vor folosi vor fi deferiți instanțelor de sabotaj economic.

Totodată cetățenii care au primit cartelele prin instituții și întreprinderi sunt obligați să se prezinte cu cartelele la ghișeele de distribuție a pâinii pentru a fi înscriși, în caz contrar nu vor primi rațiile de pâine.

Deasemeni se pune în vedere cetățenilor care posedă peste 1 ha. pământ că sunt obligați a face declarații pentru anularea bonurilor de pâine din cartelă.

Primarul Municipiului Iași
ANTON PALUGA
Dir. Of. Economic
CONST. RĂDUCANU

Eșalonarea plății impozitelor
datorate de comercianții mici și mijlocii, meseriași, liberi profesioniști, chiriași și proprietari

Ministerul finanțelor a dispus printr'un ordin circular trimis administrațiilor financiare din țară, că având-se în vedere greutățile financiare ale multor întreprinderi comerciale, mijlocii și mici, ale meseriașilor și liberilor profesioniști, toate impozitele pe venit rămase de plată de către aceștia pe exercițiul financiar în curs, să poată fi achitate în două rate egale: una în luna Martie și cealaltă până la sfârșitul lunei Aprilie.

Prin întreprinderi comerciale, ateliere de meserii și exercitări profesionale mici și mijlocii se înțeleg întreprinderile și contribuabilii cari sunt impuși la „venituri anuale sub 500.000 lei."

Deasemenea mai beneficiază de această eșalonare, chiriașii și proprietarii de imocile pentru impozitul mobiliar datorat.

Eșalonările de plăți pentru toate aceste categorii de impozite se referă numai la impozitele rămate încă neachitate pe exercițiul în curs. Deci nu intră în calculul ratelor și sumele achitate anterior în contul aceloraș impozite.

Candidaturile partidelor politice

BUC. 19.— Comisia centrală electorală s'a întrunit aseară sub președinția d-lui Oconel Cireș, prim-președinte al Inaltei Curți de Casație.

Situația definitivă pe țară a candidaturilor este următoarea: Frontul Democrației Populare a depus liste în toată țara, P. N. L. (Bejan) în 22 județe și P. Ț. D. (Dr. N. Lupu) în 14 județe.

Aplicarea timbrului I. O. V. R.

Ministerul de Finanțe a comunicat organelor în subord ne că în vederea realizării int grale a veniturilor din timbrul I.O.V.R. să se ia toate măsurile ca în permanență să se verifice aplicarea întocmai a deciziile Comisiei Ministeriale pentru redresarea economică, privttoare la înființarea acestui timbru.

Organele de control au obligația de a constata și dresa acte de contravenție și pentru timbru IOVR.

Actele de contravenție dresate, se vor înainta pentru aprobare Comitetului de Direcție al Casei I. O. V. R. din str. 31 Decembrie 4 București.

ORA 12

Insurecție armată
pregătită de reacțiunea din Cehoslovacia
Descoperirea unui mare depozit clandestin de arme

PRAGA 19. Rador — Ministerul de interne a anunțat că organele polițienești au descoperit un însemnat depozit de muniții și un mare număr de arme, în casa lui Stanislav Kejcek, negustor de cărbuni, aproape de Praga, membru al partidului socialist-național.

Se afirmă că aceste arme erau pregătite în vederea înființării unei partidului socialist-național, urmând ca să servească la atacarea aeroportului dela Nuzyne. Revolverele și puștile găsite sunt de proveniență străină.

Mișcarea grevistă crește
în Statele Unite

NEW-YORK 19 Rador — Greva minierilor din Statele Unite este în continuă creștere. In ultimele zile mai mult de 350000 oameni au părăsit lucru.

Cercurile bine informate declară că proprietarii minelor de cărbuni refuză categoric că satisfacă cererile grevi știlor.

Tratativele cu Italia
pentru înglobarea în „blocul occidental"

ROMA 19.— (Rador) Corespondentul din Paris al ziarului „Avanti", bazându-se pe afirmațiile anumitor cercuri bine informate din capitala Franței, anunță că la 18 Martie, Sforza și Bevin au discutat chestiunea alăturării Italiei la „Uniunea Occidentală".

* * *

ROMA 19. Rador — Ziarul Avanti, organul partidului socialist italian, supune unei critici aspre declarația reprezentantului de Stat Mac Dermott, referitoare la „ajutorul" acordat de Statele Unite, Italiei. Ziarul scrie că Italia nu dorește să trăiască din caritate și va rezista șantajului american.

Blocul militar pregătit de anglo-americani

MOSCOVA 19 — Revista „Timpuri Noi" ocupându-se de procesul de desmembrare a Germaniei, inițiată de anglo-americani, scrie că el face parte integrantă din planul desmembrării Europei

„Blocul occidental este un bloc militar, îndreptat împotriva țărilor democratice" scrie revista.

In continuare „Timpuri Noui" constată că massele populare își strâng tot mai mult forțele și nu cedează acestor așa zise „planuri".

ANUL 40 Nr. 458

ABONAMENTE

Lei 450 . . . . 3 luni

„ 5.000 Intreprinderi, autorităţi pe un an

Atelierele tipografice
IAŞI, Str. ŞTEFAN CEL MARE 50-52

BIBLIOTECA UNIVERSITĂŢII IAŞI

4 Pagini 5 Lei

OPINIA

ZIAR POPULAR COTIDIAN

Duminică 21 Martie 1948

Redacţia şi Administraţia
IAŞI, STR. ŞTEFAN cel MARE Nr. 50

TELEFOANE

Redacţia . . . 1203
Administraţia . . . 2045
Serv. de noapte . . . 085

Director C. R. GHIULE

Stabilizarea lor Stabilizarea noastră

Guvernul reacţionar din Atena aruncă în fiecare zi câte 1200 de monete de aur pe piaţa grecească pentru ca să previe inflaţia. Să amintim că acelaşi guvern a făcut acum doi ani o stabilizare, acum un an a făcut un împrumut din St. Unite pentru întărirea drahmei şi totuşi acesata creşte fără oprire. Aurul pe care-l aruncă guvernul fascist grecesc pe piaţa grecească foloseşte foarte mult bancherilor, speculanţilor şi emisarilor intervenţionişti anglo-saxoni.

Ei au posibilitatea să nu-şi devalorizeze rezervele lor de numerar acumulate prin specularea masselor muncitoare, ţărăneşti şi a micilor intreprinzători din Grecia. Ceia ce înseamnă că dacă din inflaţia grecească pierd numai aceia care sunt strânşi în menghinele salariului fix profită cu vârf şi îndesat spoliatorilor al căror profit devine asigurat prin învestirea lui în aur.

Asemenea măsuri anti inflaţioniste sunt tipic capitaliste. Ele au darul să încetinească mersul accelerat al inflaţiei, fac ca massele să se obişnuiască cu încetul cu mizeria crescândă. Ne amintim că asemenea măsuri au fost luate şi la noi în ţară de Romniceanu care a pus la dispoziţia moşierilor, bancherilor, industriaşilor şi speculanţilor români cantităţi mari de medalii, mai uşor de transportat peste graniţă sau de tăinuit. Primăvara trecută Alexandrini era gata să lanseze şi dânsul pe piaţă o nouă cantitate de medalii menite să asigure averile proaspeţilor îmbogăţiţi de pe urma inflaţiei patronată de tătărăscieni. Contra acestei tentative au reacţionat reprezentanţii muncitorilor, ţăranilor şi a micilor intreprinzători din guvern cu toată energia. Medaliile nu au mai fost lansate în România în schimb s'a făcut stabilizarea monetară, peste capul lui Alexandrini, Tătărăscu şi Mihai I.

Stabilizarea aşa cum s'a făcut la noi, a fost o lovitură crâncenă pentru acumulatori de rezerve mari de lei, în schimb a oprit pe loc cursa dintre salarii şi preţuri, o cursă care a fost în detrimentul salariaţilor în mod permanent. Chiar săptămâna aceasta s'au găsit în podul unei case părăsite din Iaşi câteva zeci de miliarde de lei nestabilizaţi. Probabil că aparţineau unui speculant care n'a îndrăznit să le declare.

Ne putem închipui ce salvare ar fi fost pentru un asemenea cetăţean dacă guvernul nostru ar fi aplicat metodele monarho-fasciste ale guvernului grec.

Astăzi când culegem roadele stabilizării din toamnă, când constatăm că pe măsură ce trece timpul creşte

LAZĂR MARCU

(Continuare în pag. 2-a)

Institutul de cercetări agricole din Leningrad

Alte aspecte şi consideraţiuni referitoare la opera de asanare a Iaşului

Pe marginea ultimei şedinţe a Comandamentului

Comandamentul de asanare a Iaşului este expresia tuturor cetăţenilor oraşului nostru pentru realizarea unei permanente şi viabile stări de curăţenie şi salubritate, — a spus cu drept cuvânt dl. primar Anton Păluga, în ultima şedinţă dela Primărie.

Just s'a exprimat Primarul, dar, să ni se permită să mai adăogăm că toţi şefii de instituţii din Iaşi trebuie să fie pătrunşi de importanţa acestui fapt. Nu-i suficient ca sindicaliştii, studenţii şi elevii să vină mereu la munca voluntară cu elan şi entuziasm sporit, — aşa după cum s'a constatat în ultimul timp. Ce-i drept, lucrul voluntar al echipelor de brigadieri dă pe zi ce trece rezultate mai remarcabile. După cum am mai subliniat şi în reportagiile anterioare, munca voluntară s'a planificat în aşa fel încât se constată practic că meritoasa contribuţie a lucrului voluntar aduce reale foloase operii de curăţenie şi de asanare a Municipiului.

Foarte rar se observă la şedinţele Comandamentului prezenţa reprezentanţilor serviciilor Sanitare locale.

Când e vorba de salubritate, curăţenie şi asanare care ar putea fi alţi colaboratori mai temeinici ai Comandamentului decât capii serviciilor sanitare ?!

Şi tot din considerentele arătate mai sus, s'a sugerat ca preşedintele Comandamentului să fie un cetăţean ieşan cu pre-

M. ADMAR

(Continuare în pag. 2-a)

SOAREL E, izvor de viaţă şi lumină

Acesta este semnul cu care se prezintă în alegeri

Frontul Democraţiei Populare

Candidaţii Iaşului

D. ZAHARIA

Care din muncitorii ceferişti de la Nicolina nu a simţit o adevărată mândrie citind numele lui D. Zaharia printre candidaţii pe listele Frontului Democraţiei Populare la Iaşi?

Luptător activ, pentru interesele clasei muncitoare el a fost cunoscut de toţi oamenii muncii datorită activităţii sale continui în slujba celor care muncesc, pentru libertatea şi progresul lor.

Un barbat înalt şi bine făcut pe a cărui faţă sunt săpate semnele suferinţei unor ani de teroare pentru cei care luptau pentru libertate, D. Zaharia în ciuda părului sau argintiu nu are mai mult de 36 ani. Fecior de ţăran sărac din comuna Albeşti-Fălciu, rămas de mic copil orfan de războ, a trăit de la început o viaţă aspră alături de ceilalţi 5 fraţi ai săi.

După ce termină şcoala primară din sat, D. Zaharia ia drumul oraşului pentru a uşura familia de o gură în plus.

Şi soarta a vrut ca D. Zaharia să înceapă ucenicia sa de meşteşugar dibaci ca ucenic la Atelierele C.F.R. Nicolina unde fruntaşi ai clasei muncitoare ca Ilie Pintilie şi alţi luptători deschideau orizonturi noi pentru cei robiţi în muncă. Alături de aceştia, alături de cei care purtau lumina celor mai înalte învăţături a fost de la început D. Zaharia. Intrat ca ucenic la 13 ani, în 1928 se înscrie în Sindicatul C.F.R. şi apoi ia parte activă la grevele din 1933.

Pentru calităţile sale deosebite de lucrător este avansat montator şi şef de partidă.

In anii grei pentru clasa muncitoare D. Zaharia a înconjurat şi îmbărbătat zi de zi pe tovarăşii săi de lucru în aşteptarea unor vremuri fericite.

După 23 August este însărcinat cu diferite funcţii în domeniul politic fiind pe rând: secretarul jud. P. C. R. din Roman, vice-preşedintele Consiliului Sindical Judeţean, iar după unificarea celor două partide membru în comitetul jud. P. M. R.

Luptând pentru ridicarea producţiei, pentru drepturile oamenilor muncii, pentru reconstrucţie, pentru victoria clasei muncitoare, D. Zaharia şi-a câştigat cu prisosinţă meritul de a fi un candidat al poporului.

La secţia de turnătorie sau la secţia I-a locomotive, candidatura lui D. Zaharia a fost o sărbătoare.

„Muncitorul neînfrânt, tovarăşul neobosit, D. Zaharia va şti să ne reprezinte interesele ! Şi voturile noastre îi vor da posibilitatea să o facă !" spun ei ! *St. P.*

Activitatea Ateneelor Populare

Viaţa politică locală

Adunări de cartier organizate de Uniunea Femeilor Democrate

Angajamentele luate pentru lămurirea maselor—Dela P. N. P.

In cadrul muncii de lămurire pe care o duce Uniunea Femeilor Democrate în rândul femeilor din oraşul nostru cu privire la importanţa Constituţiei în noua formă de Stat a României, au avut loc mai multe adunări în diferitele sectoare ale oraşului.

Astfel la fabrica Textila-Copou a avut loc o mare întrunire a muncitoarelor din fabrică la care au participat şi femeiele din Târguşorul Copou.

A prezidat d-na Cercel.

După cuvântul d-nei Stela Bararu, d-na Ilinca Iliescu, din conducerea UFDR-ului, a vorbit despre importanţa Constituţiei noui pentru propăşirea RPR.

Alte adunări

O adunare asemănătoare a avut loc în sectorul Tătăraşi, la sediul U. F. D. R-ului.

După cuvântul d-nei Iliescu, femeile prezente şi-au luat angajamentul de a sprijini cu toata tăria, în alegeri, lista Frontului Democraţiei Populare.

In sectorul Nicolina de jos, în cadrul unei entuziaste adunări, d-na Mândrescu Ecaterina a analizat noua Constituţie, cerând tuturor femeilor să participe în mod activ la munca de lămurire a cetăţenilor asupra importanţei alegerilor dela 28 Martie.

Un mare număr de femei s'au înscris în echipele de îndrumare care duc munca de lămurire pe teren.

Aceeaşi activitate este

(Continuare în pag. 3 a)

Cetăţeni!

Numai câte-va zile se mai distribuie certificatele de alegător

Ridicaţi-vă din timp certificatele la centrele respective.

Reorganizarea comitetelor de sănătate din regiunea Iaşilor

Pentru reorganizarea comitetelor de sănătate din oraşul şi judeţul Iaşi, care vor avea de îndeplinit în viitor rolul cel mai important în ridicarea sanitară a populaţiei din lumea satelor în deosebi, a sosit în localitate d. dr. Ion Dumitrescu, delegat al Comisiei Interdepartamentele pentru problemele Sanitare.

După ce va verifica acţiunea acestor comitete în oraş, d-sa împreună cu medicul şef al judeţului şi o delegata din partea U. F. D. R-ului şi un delegat al Sindicatului Sanitar se vor deplasa în judeţ.

Totodată, vor fi alcătuite şi tabelele definitive ale celor care s'au evidenţiat în recentele campanii sanitare.

Un grup de studenţi dela Universitatea din Moscova

Literatura sovietică în ultimii ani

Societatea sovietică de după război vădeşte o neasemuită străduinţă de a făuri noui valori umane. Acest spirit creator a pătruns în toate domeniile activităţii omului sovietic, punându-şi pecetea atât asupra producţiei de bunuri, materiale, cât şi asupra zămislirii de bunuri spirituale în ştiinţă, arta şi literatură.

Aşa se explica bogăţia şi varietatea literaturii sovietice şi suflul ei epic, de o vigoare încă neîntâlnită în istoria literaturii universale. Insuşi faptul că în literatura sovietică predomină proza, ne dovedeşte că ea a atins faza maturităţii creatoare, că e expresia fidelă a unei societăţi în plin marş spre viitor.

Avântul acesta fără seaman al prozei sovietice nu se datoreşte numai scriitorilor din generaţia mai veche ca A. Fadeev, P. Pavlenco, I. Erenburg, K. Fedin. La el contribue şi apariţia unor noui prozatori de valoare: Vera Panova, P. Versigora, B. Polevoi, V. Necrasov, E. Kazakevici, M. Bubenov, G. Beresko şi mulţi alţi autori ale căror nume au devenit cunoscute abia de curând.

Noua proză sovietica are un orizont larg, imens. Ea se apleacă cu înţelegere asupra celor mai variate aspecte ale realităţii contemporane, zugrăvind cu aceeaşi caldură faptele eroice ale oamenilor sovietici — muncitori, ţarani, intelectuali—din timpul Războiului pentru Apărarea Patriei, („Tânăra Gardă" de Fadeev, „Oameni cu conştiinţa curată", de Versigora, „Tovarăşi de drum" de Panova, „Furtuna" de Erenburg, „Mesteacănul alb" de Bubenov), reconstrucţia gospodăriilor agricole, viaţa din colhozuri şi nouile metode de muncă, („Fericirea" de P. Pavlenko, „Cavalerul Stelei de aur" de K. Babaevski), deşteptarea la viaţa luminoasă a unor popoare din URSS, pe care ţarismul şi capitalismul le sortise morţii, („Alitet pleacă în munţi" de T. Semuşkin, „Nisso" de P. Lucniţki), viaţa studenţimii sovietice şi a intelectualilor în genere („Universitatea" de G. Konovalov) etc. Operele epice apărute până acum sunt o mărturie ca în literatura sovietică se instăpâneşte tradiţia unei le-

(Continuare în pag. 2-a)

Creionări

Grevă la palat

Un fapt ... în analele Buckinghamului londonez s'a întâmplat zilele trecute şi presa mondială l-a consemnat la loc de frunte.

Muncitorii de la Palatul Regal au declarat grevă.

Şi în ziua aceea Majestatea Sa engleză a trebuit să urce pe jos scările şi să-şi spele prea nobila faţă cu apă rece.

Greva care trebue să fi avut un substrat serios, s'a făcut desigur din pricina lefurilor mizere în care slujbaşii fastuosului palat erau retribuiţi. Şi este semnificativ faptul că servitorii celui mai bogat rege din lume sunt trataţi de maniere care să-i ducă la o grevă.

Inchipuiţi-vă o scenă la palatul regal în plină grevă.

Primul şambelan urmând pe primul majordom.

— Du coroana Majestăţii sale !

— Nu pot, sunt în grevă! Este sunat valetul.

— Du cafeaua cu lapte majestăţilor lor !

— Nu pot, sunt în grevă ! G.

(Continuare în pag. 2-a)

Primăvara studenților

In cursul lunii viitoare, orașul nostru va fi locul congresului național al studenților din România.

Faptul acesta are o deosebită semnificație. Iașul care în trecut era o adevărată cetate universitară, fusese cunoscut pe de o parte datorită elementelor valoroase care absolviseră facultățile sale. Dar nu este mai puțin adevărat că din păcate tot la Iași, o mare parte din studenți erau alimentați la focul urii șovine, rasiste a diferitelor curente nefaste care porniseră de aici.

S'au ridicat astfel generații de studenți cu mentalitatea deformată, cu vederi înguste, care formând o intelectualitate despărțită de aspirațiile poporului a contribuit la ruina reai țării.

Tineretul studențesc de astăzi însă, educat în spiritul constructiv și progresist al vieții noi care animă Republica noastră Populară, a înțeles în mare măsură să-și îndrepte pașii pe căile adevăratei intelectualități în slujba maselor.

Congresul care va avea loc la Iași este un omagiu adus orașului nostru care a suferit crunt de pe urma războiului, un omagiu adus muncii constructive a tinerilor studenți ieșeni.

In vederea acestui congres, la care vor participa delegați ai studenților din toate țările democrate, studenții ieșeni și-au sporit activitatea pentru a primi cu cinste pe reprezentanții tineretului universitar.

Orașul nostru va fi locul unei noi înfrățiri între studenții țării noastre, înfrățire cimentată în spiritul noii Republicii Populare române.

In primăvara tânără a Iașului nostru, tinerii vor înviora cu tinerețea lor, zidurile bătrânului nostru oraș, orașul studenților noi.

Stabilizarea lor
Stabilizarea noastră

(Urmare din pag. I-a)

puterea de cumpărare a leului. Când observăm că odată cu această creștere a leului crește de fapt salariul nostru, ne dăm seama ce bine e ca avem la guvern oameni care simt nevoile poporului.

Deaceia atunci când votam Soarele votăm de fapt pe acei care au realizat tot ceia ce s'a realizat în folosul poporului de la 23 August 1944 încoace, votăm cu cei care au făcut reforma agrară, contractul colectiv și stabilizarea, votăm cu cei ce organizează mai departe forțele productive ale țarii de așa manieră încât ele să producă cât mai mult și cât mai ieftin pentru ca să asigure poporului un adevărat trai bun.

PUNCTE

Marți 23 Martie

pe scena Teatrului Național din Iași se va reprezenta premiera comediei lui Shakespeare „Femeia îndărătnică".

Marețkaia

puternica interpretă a filmului „Invățatoarea din Șatră", este eroina filmului „Partizana" care rulează săptămâna aceasta la Phönix.

„Cu lăutarii după mine"

turneul teatrului Savoy din București va prezenta Miercuri 24 Martie spectacolul muzical „Cu lăutarii după mine".

„Barbu Lăutarul"

orchestra populară a Sindicatului Mixt din București compusă din 60 instrumentiști sub conducerea d-lui Victor Predescu va concerta în cadrul acestui spectacol.

18000 manuale

sunt necesare pentru acțiunea alfabetizării în cuprinsul județului Iași.

18.000 manuale care vor servi la luminarea și ridicarea nivelului celor care din diferite motive în trecutele regimuri politice nu au avut posibilitatea să învețe carte.

Prin contribuția benevolă

La cheta organizată din inițiativa inspectoratului școlar județean Duminică, cetățenii orașului nostru vor putea contribui la alfabetizarea neștiutorilor de carte.

Echipa artistică

a Liceului Militar din Iași s'a remarcat printr'un program deosebit la festivalul artistic care a avut loc Duminică la Ateneul Popular Nicolina.

D-na Marioara Davidoglu

interpretează rolul principal femenin din comedia „Gaițele" a d-lui Al. Kirițescu.

Alte aspecte și considerațiuni referitoare la opera de asanare a Iașului

(Urmare din pag. I-a)

țioase însușiri, rămânând ca Primarul și ajutorul de Primar să coabreze—ca și până acum—cu Comitetul Comandamentului.

Reorganizarea Comandamentului

Subliniem din nou că foarte nimerită a fost ideea de a se reorganiza Comandamentul, — întrucât în ultima vreme șefii de sectoare—cu unele excepții — nu mai activau.

Comitetul restrâns al Comandamentului, cu sarcini bine precizate, se va întruni săptămânal și ascultând rapoartele responzabililor de circumscripții se va hotărî de îndată ce măsuri sunt necesare pentru fiecare circumscripție în parte.

Munca trebue intensificată

Dacă munca voluntară va continua cu acelaș entuziasm (fapt de care nu ne îndoim nici o clipă), dacă responsabilii de circumscripție și de sectoare își vor face datoria și în special dacă fiecare cetățean în parte va fi conștient și pătruns de misiunea lui respectând întocmai dispozițiunile ultimei Ordonanțe, fără îndoială că în scurt timp fața orașului va fi cu totul schimbată.

Totuși munca de reconstrucție a Iașului nu trebuie să se oprească. Deabia în lunile ce vor urma, lucrul va trebui intensificat până atunci când Municipiul nostru va căpăta aspectul nou pe care-l prevede planul de sistematizare a orașului.

Grevă la palat

(Urmare din pag. I-a)

Nu mai circulă ascensorul, nu mai funcționează baia, și majestățile lor se simt doar ca niște simpli muritori.

Și poate telefonul ar suna la Ministerul de Externe:

— Hallo Mister Bevin! Dv. laburiștii dați prea multe libertăți. Este grevă la Palat.

— Știu Majestate. Dar din păcate grevă avem peste tot! Să vă trimitem niște servitori americani!

— O nu, Mr Bevin, aceia cer prea mult.

Și apoi nu uita, am bijuterii...

La care Mr Bevin insistă:

— O, nu Majestate. In cadrul ajutorului american veți primi și personalul care va înlocui pe greviști deși sunt mai puțin de „high-life" de cât cei vechi.

. . . .

Și desigur că în cadrul planului Marshall de „fericire" a popoarelor au fost trimiși și noi valeți pentru casa regală.

Majestățile lor au continuat să fie serviți cu tot confortul la palat și poate că dl. Marshall o primit din partea Casei regale marele „ordin al jartierei"...

— SPORT —

Intensă activitate la A. S. Maraton

— Boxeurii ieșeni se antrenează în vederea galei dela Brăila —

Asociația polisportivă Marathon Iași duce o neobosită activitate cu toate ramurile: box, foot-ball, wolley, ping-pong, etc. Astfel, în tot cursul acestei săptămâni, maestrul Leonida s'a ocupat de boxeurii din localitate, pe care i-a antrenat cu atenție în vederea deplasării a 8 pugiliști la Brăila, unde vor întâlni în match amical pe Franco-Româna. Tineri din fabrici, uzine, birouri și ateliere sunt „desnaiți" cu deosebită grijă de Cotidis.

Se crede că gala amatoare dela Brăila va avea loc în jurul datei de 15 Aprilie.

*

In acelaș timp, jucătorii de wolley-ball și ping-pong fac antrenamente asidue în vederea campionatelor oficiale.

R.P.R.-ul va juca cu Polonia și Ungaria, în cadrul serbărilor F.S.G.T.-ului

In cadrul turneului de football organizat cu prilejul serbărilor F.S.G.T-ului, România va întâlni la 9 Mai la Strasburg pe Ungaria, iar la 15 Mai la Lille, pe Polonia.

Duminică 21 Martie Crosul masculin și femenin se dispută pe circuit închis

Dacă timpul va permite, Duminică 21 Martie va avea loc crosul masculin și femenin care urma să aibe loc Duminica precedentă.

De astădată, traseul a fost schimbat în felul următor: Startul va fi luat în Piața Unirii, se va alerga pe un circuit închis, — până la Pd. Roș — iar întoarcerea va fi tot în Piața-Unirii. Se scontează pe o participare numeroasă a tinerilor școlari, muncitori și studenți.

S'a format lotul de selecționabili la foot-ball pentru serbările F.S.G.T.-ului

Eri am aruntat loturile de selecționabili la box și atletism. Astazi revenim cu lista definitivă de selecționabili la foot-ball:

Portari: Justin, Sadovschi, Marki, Deak, Silaghy.

Fundași: Apolzan, Farmati, Barna.

Mijlocași: Bicut, Mari, Ritter, Petchovschy, Mihailescu, Batiha.

Inaintași: Incze II, Covaci (ITA), Bonihady, Filotti, Flamaropol, Dumitrescu III, Bideanțu, Iordache, Avasilichioaie, Covaci (CFR Tim.) și Ozon.

Toți sportivii Iașului votează Soarele IZVOR DE VIAȚA ȘI LUMINA!

TREI ANI de apariție a „Sportului Popular"

Se împlinesc trei ani dela apariția ziarului „Sportul Popular", unicul cotidian de sport din țară.

La sărbătorirea aceasta, urăm confratelui nostru, viață lungă și succes în lupta pe care o duce pentru difuzarea sportului de masse.

Clasamentul goal-geterilor ieșeni

Vă voiu	— 17	goaluri
Petrescu (CFR)	— 9	„
Nastea	— 6	„
Vechiu	— 5	„
Gologan	— 5	„
Bâisan	— 3	„
Taipa	— 3	„
Popovici	— 3	„
Rașina	— 3	„
Schreiner	— 2	„
Dunea	— 1	goal
Deak	— 1	„
Savin	— 1	„

COMITETUL DEMOCRAT EVREESC organizează în ziua de Sâmbătă 19 Martie ora 5 d. a. CONFERINȚA D-nei Dr. Lucia Aizicovici care va vorbi despre: Lupta unită a popoarelor împotriva imperialismului. Dl. G. Vestler — va vorbi despre; Condițiile de desvoltare a culturii idiș în R.P.R. Intrarea Liberă

Inaugurarea Ateneului Popular Șalom Alechem

In prezența d-lui Bercu Feldman, candidat pe lista F. D. P. Iași, în localul școalei „Junimea" No. 2 din str. Palat, a avut loc, inaugurarea Ateneului popular „Șalom Alechem", creiat din inițiativa secției culturale a Comitetului Democrat Evreesc.

D Dr. Schwartzenberg, președintele Comitetului Ateneului, deschide serbarea și arată importanța acestei instituții care va avea drept scop culturalizarea maselor din cartierul Socola-Nicolina după care da cuvântul D-lui Dr. Bercu Mili, delegat din partea secției culturale a C. D. E-ului. D-sa cere concursul populației din cartier pentru desvoltarea și propășirea Ateneului popular „Salom Alechem", și arată ca C. D. E. este prezent în toate manifestarile politice, economice, culturele și gospodarești ale populației evreești din Republica Populară Română.

D. Dr. I. Goldenberg desvolta o interesantă conferință despre viața și opera scriitorului evreu, humorist neîntrecut, Salom Alechem, și arată democratismul care străbate dela un capăt la altul întreaga operă a scriitorului.

Personagiile care l-au inspirat pe Salom Alechem sunt tipuri create din viața de toate zilele a poporului evreu.

D. G. Westler, a recitat cu multă verva din opera lui Salom Alechem.

Dl. Bercu Feldman ia cuvântul și într'o vibrantă alocuțiune, lămurește sensul momentului politic pe care-l trăim cu toții și rolul evreilor care trebue să se înroleze în marele front al păcii.

Corul școlii primare „Junimea Nr. 2" „Stern", condus de d-na prof. Lazarovici, a complectat atmosfera sărbătorească în care și-a deschis porțile Ateneul Popular „Șalom Alechem".

Festivitatea s'a bucurat de o mare participare a populației din cartier.

Cum au înțeles elevele liceului industrial din Vaslui să sprijine campania electorală

Conștiente de importața alegerilor pentru Marea Adunare Națională, care va întocmi prima Constituție cu adevărat democratică a Republicii noastre Populare, elevele R. Foca, G. Hordilă, N. Mânzăteanu, și Georgeta Mardare, de a liceul industrial din localitate, în numele colegelor lor și a d-nelor profesoare Veronica Onescu și Tulescu, s'au prezentat la sediul Partidului Muncitoresc din Vaslui, unde au oferit în dar suma de lei 5.000 pentru fondul electoral.

Suma de mai sus provine din vânzarea lucrului manual expus de eleve la expoziția interșcelară.

Deasemeni elevele liceului industrial au mai coutribuit la crearea fondului electoral prin distribuire de cocarde, ilustrate și 800 ore muncă voluntară la refacerea grădinei publice.

Din partea județenei Partidului Muncitoresc Român, a mulțumit d. C. Cogut, care a elogiat gestul frumos al elevelor Liceului Industrial din localitate.

S. F.

Literatura sovietică în ultimii ani

(Urmare din pag. I-a)

gături permanente cu viața, strădania de a cuprinde viața sovietică sub toate aspectele și în toată istorica ei semnificație.

Epica sovietică contemporană zugrăvește omul sovietic nou, animat de idealul unei orânduiri sociale drepte și progresiste — și călăuzit de morala demnității umane depline, de morala omului liber — morala comunistă. Expresie a unei lumi ce pășește din biruință în biruință spre un viitor luminos, literatura sovietică respinge tematica morbidă a celor mai multe dintre operile epice care apar actualmente în țările capitaliste. Preferința caracteristică a scriitorilor burghezi pentru eroi sumbri, pentru frământările egocentrice și egolatre, pentru patologie și perversiune îi este absolut străină. Romanele, nuvelele și schițele prozatorilor sovietici sunt epoci ce cântă viața socialistă și pe ziditorii societății socialiste. Ele sunt încrustări realiste de fapte, năzuințe și visuri generoase, care nu-și găsesc asemănare în trecut și care deschid omenirii întregi drum larg spre progres, spre pace, spre fericire.

Oglindind desvoltarea societății sovietice dela începuturile ei și până astăzi, proza artistică sovietică s'a aflat într'o continua transformare.

Aportul esențial pe care l-a adus literatura sovietica din primele decenii ale existenții sale a fost crearea imaginii eroului pozitiv, a omului nou, sovietic.

Acest erou este ziditorul socialismului.

In anii Marelui Război pentru Apărarea Patriei, strălucitele calități ale oamenilor sovietici — patriotismul, abnegația în lupta pentru interesele poporului, pentru libertatea și independența patriei, credința în victoria cauzei comunismului, — s'au afirmat în vazul lumii întregi. Eroismul de masă al oamenilor sovietici în anii războiului pe front și în spatele frontului, a constituii o mărturie edificatoare despre făurirea de zi de zi a acelei noui morale către care tinde societatea sovietică: morala comunistă. Serghei Tiulenin din „Tânăra Gardă" Voropaev din „Fericirea" Danilov din „Tovarăși de drum" oamenii aceștia care se jertfesc pentru cauza comună a poporului, sunt tipuri reprezentative. Trăsăăturile lor sunt trăsaturile comune a milioane de oameni sovietici.

„Războiul — spune I. V. Stalin — a supus la un fel de examen orânduirea noastră sovietică, statul nostru, Partidul nostru Comunist și a făcut un bilanț al activității lor ca și cum ne-ar fi spus: iată oamenii și organizațiile voastre, faptele și viața lor. Examinați-i cu atenție și răsplătiți-i după faptele lor".

Literatura de după război a reflectat tocmai acéste adevăruri. Ea a pus în lumină curajul și hotarîrea luptatorilor de pe front și din spatele frontului, al muncitorilor din uzine și al țăranilor de pe ogoare, al tineretului și al celor maturi, curaj și hotărîre care confirmă noblețea morală a omului sovietic.

După război, literatura a devenit din ce în ce mai activă în lupta împotriva a tot ce împiedecă societatea sovietică și pe omul sovietic în drumul lor înainte. Ea ajuta pe oamenii sovietici să se cunoască pe ei înșiși, și trezește în fiecare o dorința de continuă autodepășire, încrederea nemărginită în puterea lor de a deveni mai buni, de a înfăptui mereu mai mult și mai bine.

In condițiile societății socialiste, în procesul creerii noulor forme ale vieții, se naște un nou fel de legături între oameni. In munca colectivă pentru binele Patriei s'a născut și s'a impus o nouă viziune poetică. Poezia vieții sovietice cotidiene, poezia muncii oamenilor sovietici strabate acum aproape toate operele epice, dându-le un caracter deosebit care întregește armonios simfonia măreață a literaturii sovietice.

A. MACAROV

INFORMAŢIUNI

— ANCHETA SOCIALĂ INTREPRINSĂ DE COMUNITATEA EVREILOR. Pentru a cunoaşte mai bine situaţia populaţiei evreeşti din localitate, Comunitatea Evreilor a hotărât să alcătuiască o serie de comisiuni care să ancheteze pe teren starea materială a fiecărei familii.

Astfel, au plecat pe teren 20 echipe pentru îndeplinirea operaţiilor de anchetă socială.

Membrii acestor echipe speciale vor întocmi în cursul vizitelor lor, fişe cu situaţia socială şi materială a fiecăruia.

— DE LA SINDICATUL CORPULUI DIDACTIC. In regiunea şcolară Iaşi, Sindicatul Corpului Didactic împreună cu Insp. regional Iaşi a convocat la o şedinţă comună pe toţi învăţătorii din plăşile judeţelor acestei regiuni.

La această şedinţă se vor discuta probleme privind bunul mers al învaţământului şi se va prelucra platforma program al Frontului Democraţiei Populare.

— ACTIVITATEA U. F. D. R.-ului. — Uniunea Femeilor Democrate Române organizează Sâmbătă 20 Martie, orele 20, în sediul central un ceai literar urmat de program artistic.

*

Sâmbătă seară, sectorul U. F. D. R. din sectorul Nicolina de jos organizează un ceai dansant.

— INVENTARIERE.—In vederea alcătuirii unei situaţii cât mai exacte a întregului inventar de care dispune Ministerul Sănătaţii, ca zestre spitalicească, inventar al dispensarelor, policlinici, etc., conducerea Ministerului a ordonat începerea operaţiilor de inventariere.

Operaţiile la Iaşi în urma instrucţiunilor primite, au început în cursul zilei de ieri.

— FURT LA UN GREFIER IEŞAN. Dl grefier Zamfirescu Alex. din str. Baluşescu 4, întorcându-se zilele trecute de la serviciu, a găsit lacătul dela uşă rupt. Intrând în casă a observat că îi lipseau diferite lucruri de îmbrăcăminte şi alimente. Odată cu reclamaţia introdusă la poliţie, păgubaşul a întreprins personal investigaţii prin piaţa Halei. Cu acest prilej, a recunoscut la individul Isac N-lai, o pereche de pantofi din lucrurile furate. Fiind sesizată poliţia, individul a fost condus la primul oficiu poliţienesc şi supus cercetărilor.

Din declaraţiile acestuia reese că pantofii şi alte lucruri le-a cumpărat prin intermediul cizmarului Covăsneanu Gh., de la femeia Elena Tâncă originară din com. Horleşti.

Arestată, Tâncă Elena a mărturisit că ea este autoarea spargerii şi că toate obiectele furate le-a vândut lui Covăsneanu.

Cazierul spărgătoarei dovedeşte că ea este o înrăită recidivistă. Cazul este cercetat în continuare de organele poliţiei judiciare.

—CUMPĂRAREA ŞI TRANSPORTUL CEREALELOR. Oficiul Economic Judeţean face cunoscut:

Cumpărarea de cereale făinoase şi derivatele lor, în pieţe, târguri sau oboare de către consumatori pentru nevoile proprii, este liberă, fără nici o formalitate.

Transportul unei cantităţi mai mari de 5000 kgr. porumb, pentru consum se va face numai pe bază de fişe de transport eliberat de Oficiul Economic Judeţean.

— REVANZAREA CEREALELOR. Comercianţii, mişiţii şi întreprinderile comerciale nu au voie să cumpere în scop de revânzare nici o cantitate de grâu, secară, orz sau orzoaica sau făinuri e acestora decât în cazuri excepţionale cu autorizaţii speciale, din partea Ministerului Industriei şi Comerţului.

Contravenienţii vor fi diferiţi instanţ lor judecătoreşti. Vor fi pedepsite deasemeni şi autorităţile care vor tolera astfel de cumpărături.

Oficiul Industrial al Bumbacului
Inspectoratul Regional Technic Iaşi

Se aduce la cunoştinţa fabricelor prelucrătoare de bumbac încadrate în planul de producţie, că dela data de 22 Martie 1948 începe repartizarea tranşei 17-a.

In cadrul acestei cote se vor repartiza:

Ţesătoriilor până la 100 puncte, 80 kg. per. punct

Ţesătoriilor peste 100 puncte 105 kgr. per. punct.

Ţesătoriilor integrate 125 kgr. per. punct.

Fabricelor de ciorapi 15. kgr. per. punct.

Fabricelor de tricotaje 11 kgr. per punct.

Fabricelor de aţă 2 kgr. per. punct

In acest scop, toate fabricele se vor prezenta pentru ridicarea documentelor de repartizare în următoarea ordine:

Ţesătoriile în zilele de 22 şi 23 crt.

Tricotaje în zilele de 24 crt.

Aţă în zilele de 25 crt.

Fabricele din provincie se vor prezenta pentru ridicarea documentelor la Inspectorul Technic Regional al OFIB-ului.

Se atrage atenţiunea că având în vedere ritmul viu cu care lucrează fabricile, repartizarea tranşei 18-a va începe dela data de 1 Aprilie a. c. Astfel că fabricele au obligaţiunea de a se îngriji îndată de ridicarea firelor din tranşa 17-a.

Totodată, se aduce la cunoştinţă, că dispoziţiile de eliberare ale tranşei 16-a îşi pierd valabilitatea la data de 20 Martie şi orice cerere de prelungire nu va fi luată în consideraţie sub nici un motiv.

Programele de producţie ale fabricelor textile de bumbac pe intervalul 1 Aprilie—30 Septembrie a. c., se vor preda de către Inapectoratul Technic Regional al OFIB-ului dela data de 25 Martie 1948. In acest scop, fabricele au obligaţiunea să trimită un delegat pentru ridicarea lor.

Se atrage atenţiunea tuturor întreprinderi or, că sunt obligate să depună proectul de buget pe 6 luni în termenul prevăzut şi în conformitate cu formularele tip ale BNR-ului, trimise prin intermediul OFIB-ului.

Nedepunerea acestor formulare, va atrage după sine excluderea întreprinderi or respective din planul de finanţare al BNR-ului cu consecinţele şi sancţiunile respective.

Se atrage atenţiunea întreprinderi or încadrate în OFIB că data de 31 Martie 1948, este termenul obligatoriu pentru depunerea ultimei rate a cotei părţi din Capitalul Social.

Oficiul Industrial al Bumbacului. Inspectoratul Regional Iaşi.

ŞI NOROC LA
Din 2 lozuri unul sigur câştigă. 50% din lozuri sunt câştigătoare
LOTERIA DE STAT

Viaţa politică locală

(Urmare din pag. I-a)

dusă de către activistele UFDR-ului la toate centrele de lapte..

Pretutindeni, femeile iau parte activă la campania electorală.

Activitatea culturală şi artistică

Tot în cadrul UFDR-ului a fost creiată o echipa artistică.

Astfel, la fost înfiinţat un cor, sub conducerea d-nei Plăcinţeanu şi o echipă de dansuri sub supravegherea d-rei P. Nubert.

Echipa artistică înfiinţată, numără până în prezent 40 persoane.

De la Partidul Naţional Popular

Duminică 14 Martie 1948, la sectorul din Ţicău, a avut loc o întrunire cetăţenească, unde dl. prof. C. Nicuţa, candidatul PNP pe listele FDP a vorbit despre importanţa alegerilor şi proectul noui Constituţii.

Marţi 16 la sect. V Tătăraşi, s'a ţinut o şedinţă plenară.

Miercuri 17 Martie la sect. II, III şi IV s'au ţinut şedinţe plenare unde s'au vorbit despre importanţa alegerilor şi s'a prelucrat Manifestul program şi proectul de Constituţie.

La sectorul din Ţicău şi Copou, au avut loc şedinţe de lămurire, unde la fel s'a prelucrat Manifestul program şi proectul de Constituţie.

GHELLI DAMSKER
HERO ARESTEANU

invită rudele, cunoscuţii şi prietenii la cununia lor religioasă care va avea loc Duminică 21 Martie 1948, ora 5 p. m. la sinagoga Cantarschi strada. I. C. Brătianu

O rugăminte

a cetăţenilor din cartierul Păcurari către Uzina de tramvaie

Cetăţenii din cartierul Păcurari reînoesc rugămintea făcută Uzinei de tramvaie că pe traseul Păcurari — Ite Pintilie (fost Nicolina) să mai circule cel puţin 2 sau 3 vagoane, întrucât această arteră este foarte frecventată.

Condamnări

pronunţate de instanţa de sabotaj
de pe lângă Tribunalul local

Instanţa de sabotaj de pe lângă Tribunalul local (în complet de magistraţi de carieră si asesori populari) a pronunţat următoarele condamnări:

— Mihai Gherman, morar din comuna Movileni, jud. Iaşi, a fost condamnat la zece mii lei amendă fiindcă n'a expus firma întreprinderii.

— Mendel Itic, macelar, domiciliat în Iaşi, str. Arap 39 a fost condamnat la 20 mii lei amendă, fiindcă a vândut carne de vită peste preţul oficial, ce era stabilit în vremea ţcomiterii infracţiunii.

PRIMĂRIA MUNICIPIUL IAŞI
Oficiul Economic

aduce la cunoştinţa cetăţenilor că începând de Sâmbătă 20 Martie 1948 până la 31 Martie a. c. se va face preschimbarea cartelelor de alimente tip E pe trimestrul Aprilie—Iunie a. c. prin ghişeele de distribuţie a pâinei.

Preschimbarea cartelelor se va face numai în schimbul talonelor cartelelor din trimestrul Ianuarie a.c.

Cetăţenii sunt obligaţi ca la preschimbare să prezinte fişa Nr. 2 a cărţii de imobil împreună cu buletinele Bir. de Populaţie sau actele de naştere ale copiilor precum şi dovada ultimului recensământ.

Peste termenul fixat mai sus nu se va mai face nici o preschimbare de cartele, data de 31 Martie fiind ultimul termen.

Cartelele de alimente ale persoanelor plecate din localitate se vor depune la acest oficiu până în ziua de 31 Martie a. c., în caz contrar acei găsiţi ca le vor folosi vor fi deferiţi instanţelor de sabotaj economic.

Totodată cetăţenii care au primit cartelele prin instituţii şi întreprinderi sunt obligaţi să se prezinte cu cartelele la ghişeele de distribuţie a pâinii pentru a fi înscrişi, în caz contrar nu vor primii raţiile d pâine.

Deasemeni se pune în vedere cetăţenilor care posedă peste 1 ha. pământ că sunt obligaţi a face declaraţii pentru anularea bonurilor de pâine din cartelă.

Primarul Municipiului Iaşi
ANTON PALUGA
Dir. Of. Economic
CONST. RĂDUCANU

Magazinul „POPULAR“ — **Iaşi - strada Lăpuşneanu 44**

Vinde următoarele articole raţionate pe puncte:

Art. de bumbac

America lei 75 m., finette lei 92 mtr.
Zephir „ 101 „ ciorapi dame 80 per.
ciorapi bărbăteşti lei 52 per.

Art. de mătase

Bemberg uni lei 255 m., Pop'in pt. cămăşi bărb. lei 277 m., Diagonal le 236,50 m., Caro 226,50 m. Imprime pt. rochii le 326 m., C êpe de chine 205 m. Stofe de damă lei 262 341 m., bărb. 530 m. Stofe bărbăteşti Scherg lei 729 m.

Fumituri de croitorie

Serge căpt. haine 1,40 m. lat lei 485 m.
„ „ „ lei 339 m., Mâneci lei 207 m.

şi următoarele articole fără puncte:

Cirapi Mica, ciorapi Adesgo Chiffon, chiloţi mătase milanezi, combinezoane mătase milaneze.

Azi la Cinema SIDOLI
cel mai puternic film sovietic
Invăţătoarea din Şatrâi
cu renumita artistă
Vera Mareţkaia şi Dimitri Sagal

MAGAZINUL „RAMONA“
Iaşi, str. Ştefan cel Mare Nr. 13
distribue pe cartele cu puncte

Stofe bărbăteşti „Scherg“
Mătăsuri imprimate pentru rochii
Mătăsuri de lingerie
Finette şi Zefiruri mercerizate
America şi .t.

Distribue FĂRĂ PUNCTE, la preţ oficial:
Ciorapi de Matase Areka Nr. 345 I
Lei 248 perechea

Teatrul Naţional Miercuri 24 Martie 1948
Matineu ora 4 — Seara ora 8
Turneul de revistă **SAVOY** prezintă pe
Maria Tănase, Cornelia Teodosiu, Bimbo Mărculescu, Emil Popescu, Horia Şerbănescu, Iuliana Symcu: Al. Giovani şi N. Gârdescu în
Cu lăutarii după mine
Vera şi Petre Lescenco—Mare Balet cu VIOLETTE TAYLOR—N. BAZACA
Ansamblu 300 persoane—Orchestra Sergiu Malagamba
Pe scenă **Orchestra Barbu Lăutaru** Sub conducerea d-lui VICTOR PREDESCU
Biletele la Agen. Teatrală Barasch str. Lăpuşneanu 20 tel. 1422

NOI... PUŞTII
IN PROGRAMUL DE LUNI 22 MARTIE
LA TRIANON
O NOUĂ PREMIERĂ FRANCEZĂ

ATENŢIUNE Peste câteva zile se deschide
Magazinul de stat „Iaşul“
Iaşi str. Ştefan cel Mare Nr. 61 (vis-a-vis de Biserica Trei-Erarhi)
Mare asortiment de:

Pânzeturi	Ciorapi de damă
Mătăsuri	„ „ copii
Imprimeuri	„ „ bărbăteşti
Stofe de damă	Baticuri
Stofe bărbăteşti	Combinezoane
Galanterie	Chiloţi
Articole de copii	Săpun de toaletă
Tricotaje	Încălţăminte
Pălării	Talpă

PRECUM ŞI ALTE ARTICOLE
Marfa este de calitate superioară şi se vinde liber (fără puncte).
Preţuri eftine
Vizitaţi magazinul de stat „IAŞUL“
(vis-a-vis de Biserica Trei-Erarh)

Cinema **PHOENIX** Cinema
prezintă un film monumental
PARTIZANA
In rolul principal celebra artistă
VERA MAREŢKAIA
Numai 3 zile: Vineri, Sâmbătă şi Duminecă
MONTARE URIAŞĂ — ACŢIUNE PALPITANTĂ
Completare: cel mai recent JURNAL de actualităţi

Azi la Cinema TRIANON
o nouă premieră franceză
La Răscrucea vieţii
cu Pierre Richard Wilm, Josette Day, Madeleine Robison, Pierre Brasseur, etc.
Complectare Jurnal O.N.C.

ULTIMA ORA

Incorporările militare
dela 1 Aprilie crt.

CERCUL TERITORIAL IAŞI
Biroul I Recrutare

COMUNICAT

Se aduce la cunoştina tinerilor din categoriile de mai jos şi care aparţin Cercului Teritorial Iaşi, să se prezinte irevocabil la 1 Aprilie 1948 la Cercul Teritorial Iaşi pentru incorporare, indiferent dacă au primit sau nu ordin de chemare, ştiind că în caz de neprezentare vor suferi rigorile legii.

Se vor prezenta la incorporare:

Toţi tinerii din ctg. 1947 (născuţi în anul 1925).

Nesupuşii la incorporare din seria I-a ctg. 1947.

Amânaţii medicali din ctg. 1946.

Tinerii ctg. 1946, foşti amânaţi pentru studii şi care au terminat studiile.

Tinerii care nu şi-au completat dosarele pentru amânare de studii.

Nesupuşii la incorporare din ctg. 1946.

Omişii depe tabelele de recensământ, născuţi în anul 1924 şi recrutaţi cu clasa 1947.

Străinii care au obţinut naturalizarea din ctg. 1941-1947, care nu au satisfăcut serviciul militar în ţară de origină sau în armata română.

Tinerii din ctg. 1947 de naţionalitate de origină germană care au dovedit cu acte dela Autorităţile administrative că nu au părăsit teritoriul ţării sub nici o formă şi nici nu s'au înrolat în armata germană,

Toţi tinerii care au obţinut amânări de incorporare dela seria I-a pentru seria II-a (debili din punct de vedere fizic, surplus de efective, etc.). Nu se vor prezenta susţinătorii de familie amânaţi din seria I-a, care au prezentat au prezent t acte în regulă şi care posedă ordine de lăsare la vatră, cu menţiunea „lăsat vatră fiind susţinător de familie".

Iaşi 18 Martie 1948.

Comand. Cerc. Terit. Iaşi
Lt. Colonel,
Corinl St. Gleb
Şeful Bir. I Recrutare
Cpt.,
Th. Bucşă

Programul
manifestărilor culturale
ce vor avea loc mâine Duminică ora 4 d. a. la toate ateneele din oraş

La Ateneul Central Orăşenesc „TATARAŞI" va conferenţia d-l asistent Al. Andronic despre „Caracterul alegerilor din 28 Martie şi proectul de Constituţie". Va urma un festival dat de echipele Teatrului Naţional, Opera-Iaşi, „Doina Moldovei" şi Liceul Militar.

La Ateneul „ILIE PINTILIE"-Nicolina, va conferenţia d-l inspector şcolar primar N. Pânzaru. Programul artistic va fi executat de echipele Teatrului Naţional, Filarmonica şi Opera-Iaşi, U. T. M.

La Ateneul Şcoala va conferenţia d. prof. Hazgan, secretarul Comisiei Interimare a Căminelor Culturale Judeţene. Programul artistic va fi executat de liceul de Aplicaţie, şcoala Normală Conducatoare şi şcoala de Menaj.

La Ateneul „Gh. Asaki" va conferenţia d. Grasu, dela Comisia Sindicală Judeţeană. Va urma un festival dat de Seminarul Veniamin şi liceul industrial de fete R. F. R.

La Ateneul „Sf. Haralambie" va conferenţia d. inspector şcolar Ocneanu. Liceele Comerciale de băeţi şi fete vor execuţa programul artistic.

La Ateneul Copou va conferenţia d. Inspector şcolar primar V. Cozma. Programul artistic va fi executat de liceele „Oltea Doamna" şi „Internat".

Ieftenirea
unor produse C. A. M.

BUCUREŞTI 29 — Ministerul de Finanţe a făcut noi înlesniri populaţiei săteşti.

Astfel, cutia de chibrituri se vinde la sate cu 4 lei în loc de 5.

Tutunul calitatea III-a se vinde cu 12 lei în loc de 14.

Preţurile medicamentelor vor fi reduse

BUC. 20.— La Ministerul Industriei şi Comerţului s'a făcut verificarea preţurilor la medicamente şi într'o şedinţă recentă s'a stabilit principial că acele calcule permit reducerea preţurilor.

Verificările sunt în curs la multe alte produse industriale şi după informaţiile ce avem, cercetările de până acum duc la aceeaşi concluzie şi anume, că preţurile pot fi reduse.

Noi oficii industriale

Ultimul număr al revistei „Probleme economice" anunţă că se vor înfiinţa o serie de alte noui oficii industriale.

Primele oficii vor fi: Oficiul Industrial al Materiilor Grase, Oficiul Industrial al Conservelor Alimentare, Oficiul Industrial al Lemnului, Oficiul Produselor Farmaceutice şi Chimice de Specialitate, Oficiul Industrial Electro-technic, Oficiul Industrial al Băuturilor Sprirtoase şi Produselor de Ferment şi Oficiul Industrial al Metalurgiei prelucrătoare.

Noul ministru de externe al Cehoslovaciei

PRAGA 20.— (Rador) Dl. dr. Vladimir Clementis a fost numit în funcţia de ministru de externe al Cehoslovaciei, în locul defunctului Jan Masaryk.

Dr. Clementis este de origină slovacă.

Înainte de începutul războiului, a practicat profesiunea de avocat. Dr. Clementis este membru al Partidului Comunist din anul 1930. El a organizat asociaţia slovacă pentru strângerea legăturilor culturale cu Uniunea Sovietică.

Import de portocale
din Palestina

In urma unor contracte încheiate recent cu firme din Orient, Ministerul Industriei şi Comerţului a acordat Soc. Comerciale şi Soc „Sincomin", autorizaţia de a importa din Palestina, însemnate stocuri de portocale care vor fi repartizate piefelor şi magazinelor de Stat.

Nu există pericolul unui nou război
a declarat dr. Klementis, ministrul de externe al Cehoslovaciei

PRAGA 20. — Luând cuvântul în faţa locuitorilor oraşului Kladno, secretarul de stat Dr. Klementis a subliniat faptul că Cehoslovacia nu a mai avut de suferit un atac atât de puternic ca acel actual din partea reacţiunii internaţionale încă din timpul lui Hitler.

„După ce reacţiunea nu a reuşit să ademenească Cehoslovacia „cu ajutorul american" pe baza planului Marshall—a spus Dr. Klementis—s'a recurs la alte metode, dar obiectivul a rămas neschimbat.

Tratatele noastre de alianţă la care se va adăuga tratatul cu Bulgaria, sunt destinate să prevină o nouă agresiune din partea Germaniei.

In încheiere, Dr. Klementis a spus că, în ciuda situaţiei internaţionale dificile, lumea nu este ameninţată cu un nou război datorită existenţei puternicelor forţe care apără pacea, în fruntea cărora se află Uniunea Sovietică, forţe care cresc neîncetat.

Şantajul Truman

NEW-YORK 20. — Ultima cuvântare a preşedintelui Truman şi măsurile militare anunţate, sunt comentate de presa progresistă internaţională.

Ziarul „L'Humanite" din Paris scrie că Truman exercită un şantaj şi încearcă să-şi justifice intevenţionismul în afacerile europene.

Dl. Henry Wallace, fost vice-preşedinte al Statelor Unite, comentând atitudinea d-lui Truman, o critică aspră şi cere să se pue capăt istoriei războinice.

D. Vlădescu - Răcoasa în Bucureşti

D. VLĂDESCU-RĂCOASA

BUC. 20 Agerpres — Dl. profesor Vlădescu-Răcoasa, ambasadorul Republicii Populare Române în URSS, a sosit ieri în Capitală, venind cu avionul dela Moscova.

O batere în retragere

NEW-YORK 20. — Faţă de impresia defavorabilă a discursului d-lui Truman, se încearcă o batere în retragere.

In acest scop s'au rezervat roluri generalului Smutz primul ministru al Africei de Sud şi însuşi d-lui Marshall.

Primul a vorbit la Capetown, iar ultimul în California, amândoi declarând că scopul Americei este de a stabili o înţelegere cu Uniunea Sovietică.

Munca de culturalizare a maselor muncitoare

In cadrul muncii de culturalizare a maselor muncitoare, Ministerul Informaţiilor a donat trei biblioteci populare comunelor Dolheşti şi Gugeşti din judeţul Falciu, care s'au evidenţiat în campania însămânţărilor de toamnă.

Deasemenea Ministerul a donat bibliotecii Cultura din Huşi una bibliotecă populară de circa 300 volume.

Predarea bibliotecilor s'a făcut Vineri 19 Martie 1948 în localul ARLUS sediul Consilieratului Falciu, în cadrul unei solemnităţi deosebite, de către delegatul Ministerului Informaţiilor, consilier Gh. Părâu, inspector general.

— D-ra Cordier va conferenţia azi la orele 18,30 în amfiteatru 36 al Politechnicei în cadrul Institutului de Tehnică şi Ştiinţă despre „Preocupări actuale ale fizicienilor francezi".

Corpul Contabililor Autorizaţi şi Experţi Contabili
Secţiunea Iaşi

CONVOCARE

In conformitate cu art. XI din legea de organizare a Corpului Contabililor din România, membrii Secţiunei Iaşi sunt convocaţi în Adunarea generală ordinară la sediul Secţiei Liceului Comercial de Băeţi, Loco, str. Alexandri, în ziua de 21 Martie 1948, ora 10 a. m. cu următoarea ordine de zi:

1. Darea de seamă a Consiliului Secţiei;
2. Raportul cenzorilor;
3. Aprobarea Bilanţului şi a contului de venituri şi cheltueli pe anul 1947 şi descarcarea Comitetului de gestiunea sa.
4. Aprobarea bugetului pe anul 1948;
5. Diverse.

Adunarea va avea loc cu orice număr de membrii.

Preşedinte,
C. Botez
Secretar,
A. Verussi

Federaţia Naţională a foştilor deportaţi politici antifascişti cheamă pe toţi membrii săi la o adunare generală în sala cea mare a Consiliului Judeţean a Sindicatelor în ziua de Duminică 21 Martie a. c. orele 9 dimineaţa.

Nu se admite nici o lipsă.

Secretar,
C. Surugiu

Cititi OPINIA ORA 12

Proectul nostru de Constituţie
comentat favorabil în Franţa

BUCUREŞTI 20. — Proectul nostru de Constituţie este comentat favorabil în cercurile progresiste din străinătate.

Fruntaşii politici francezi d-nii Marcel Cachin şi Pierre Cot au declarat că viitoarea Constituţie a României deschide calea progresului şi a propăşirii economice şi culturale.

Desfiinţarea comisiei pentru fixarea preţurilor

BUCUREŞTI 20. — Ministerul Industriei şi Comerţului a hotărît desfiinţarea, pe ziua de 1 Aprilie curent, a comisiei pentru fixarea preţurilor şi salariilor.

Puternic incendiu la un liceu din Bucureşti

BUCUREŞTI 20.— Aseară, un puternic incendiu a izbucnit la liceul „Mihai Viteazul", Focul a pornit dela sala de festivităţi a liceului şi s'a întins la acoperiş.

Imediat au sosit la faţa locului reprezentanţii autorităţilor, în frunte cu d. Teohari Georgescu ministru de interne şi generalul Teclu.

După o muncă încordată a pompierilor, ajutaţi de elevi şi public, focul a putut fi localizat în cursul nopţii. Pagubele sunt serioase.

Se fac cercetări pentru stabilirea împrejurărilor în care s'a declarat focul.

INCADRAREA în statutul I. O. V. R.
a unor categorii de victime ale teroarei fasciste

BUCUREŞTI 20 (Agerpres). — Ministerul Muncii şi Asig. Sociale împreună cu Ministerul Justiţiei au întocmit o lege pentru încadrarea în prevederile legii pentru statutul invalizilor şi accidentaţilor de război a unor categorii de cetăţeni, printr'un articol unic. La asimilare vor ben e.

Cei care au contractat invaliditate în urma deportării, trimiterii în lagăre, la muncă obligatorie sau în detaşamente de munc , ca urmare a prigoniri antidemocratice, rasiale sau religioase;

Cei schingiuţi pentru atitudinea lor democratică anti-fascistă din Ardealul de Nord după diktatul dela Viena în 1940.

De aceleaşi drepturi beneficiază şi urmaşii celor executaţi, dispăruţi sau decedaţi în împrejurările şi condiţiile arătate în aliniatele de mai sus.

Toate dispoziţiunile în vigoare privind lumea I.O.V.R. se aplică şi acestor categorii de cetăţeni.

Modalităţile de aplicare a acestei legi vor fi stabilite printr'un regulament.

Secţia Universitară A. R. L. U. S. Cercul Facultăţii de Litere şi Filosofie

Anunţă că azi la orele 5 d.a. se vor discuta, în cadrul unei şedinţe, articolele apărute în caetul No. 1 „Probleme de artă şi literatură".

„Despre sarcinele noastre imediate" va vorbi studentul C. Muşinscki.

„Despre decadenţa literaturii americane" va vorbi studentul Heine Brunştein, iar despre „Arta „zonă liberă"? va vorbi d-ra studentă Pintilie Teodora.

Toţi studenţii sunt invitaţi a lua parte.

*

Astăzi 20 Martie 1948, ora 6 d. a., va avea loc la sediul ARLUS din Păcurari 2 conferinţa d-lui Ing. N. Boţan despre „Planul cincinal în patru ani" (întrecerea socialistă).

Intrarea liberă.

CHESTURA POLIŢIEI MUNICIPIULUI IAŞI
Biroul Administrativ

aduce la cunoştinţă că, la această Chestura de Poliţie a fost depusă ura pereche ochelari, cu portul respectiv de culoare neagră care a fost găsită de organele noastre dela Biroul Populaţiei Iaşi.

Păgubaşul se va prezenta la Chestura Poliţiei Municipiului Iaşi, Biroul Adiiv, pentru identificarea după care i se vor elibera ochelarii.

Prim Chestor,
C. BERLESCU

Ridicaţi-vă cărţile de alegător

BIBLIOTECA UNIVERSITĂȚII IAȘI

ANUL 40 — Nr. 459

ABONAMENTE

Lei 450 . . . . . 3 luni

„ 5.000 Intreprinderi, autorități pe un an

Atelierele tipografice
IAȘI, Str. ȘTEFAN CEL MARE 50-52

4 Pagini 5 Lei

OPINIA

ZIAR POPULAR COTIDIAN

Marți 23 Martie 1948

Redacția și Administrația
IAȘI, STR. ȘTEFAN cel MARE Nr. 56

TELEFOANE:

Redacția. . . Nr. 1202
Administrația . . „ 2049
Serv. de noapte . . „ 2088

Director C. R. GHIULEA

Gospodăria țărănească

Economia țării noastre se bazează, în cea mai mare măsură, pe producția agricolă. Deaceea și grija diriguitorilor se manifestă, deosebit de atentă, asupra acestui sector. Cu atât mai semnificativă ne apare această grijă atunci când ea pornește din partea fruntașilor clasei muncitorești. Ne referim la cele mai recente declarații ai ministrului Economiei Naționale declarații pe care d-sa le-a făcut în calitate de secretar general al Partidului Muncitoresc, și prin care a subliniat efectele conlucrării, ale înfrățirii dintre muncitorime și țărănime. Alianța clasei muncitoare cu țăranii este una dinprincipalele arme de luptă ale proletariatului pentru înlăturarea exploatării și ridicarea nivelului de viață a mulțimilor. Muncitorimea având un nivel politic mai înalt, fiind organizată și mai pătrunsă de dinamism are în această luptă rolul de avantgardă a întregului popor.

Deaceea interesul pe care exponenții muncitorimii îl arată problemelor țărănești este permanent; el nu mai constitue o înfierbântare demagogică bine calculată, ca a foștilor „stegari" ai partidelor istorice, în preajma alegerilor. Dl. Gheorghiu-Dej a dovedit fără putință de rătălmăcire că într'adevăr, *„Partidul Muncitoresc Român și celelalte forțe democratice cu care colaborează în cadrul Frontului Democrației Populare sunt pătrunse de hotărîrea de a apăra interesele gospodăriei țărănești"*. Aceste cuvinte nu sunt numai formularea unei vagi promisiuni. Ele reprezintă concluzia înfăptuirilor pozitive pe care actualul regim de democrație populară le-au înscris la activul său din inițiativa și sub supravegherea continuă a Partidului Muncitoresc.

Desigur că nu totdeauna importanța măsurilor luate

RADU NAUMESCU

(Continuare în pag. 2-a)

Preschimbarea cartelelor tip E

Oficiul Economic Municipal aduce la cunoștința cetățenilor deținători ai cartelelor de alimente tip E (nesalariați) că preschimbarea acestor cartele pe trimestrul Aprilie-Mai se face zilnic între orele 8-15 fără întrerupere.

Operațiunile de preschimbare se fac la centrele de distribuire a pâinii.

In R. P. R.

Cazarma este o școală de educație și cultură

O vizită la o unitate militară. „Noi ostașii vom vota cu F. D. P." Fruntașul C. Stere cunoaște Constituția

In trecut, recrutarea, apoi încorporarea și încazarmarea erau pentru tinerii de la țară sinonime cu plecarea la pușcărie. De aceia și multe cântece populare oglindeau jalea flăcăului care pleca la oaste unde știa că-l așteaptă bataia și sudalmile din partea gradaților și încă soarea la cea mai mică încercare de protest. Au rămas în istoria comică figuri de militari absurzi, lipsiți de perspective, dar și în cea tragică pentru felul condamnabil în care erau educați ostașii țării.

A trebuit ca țara noastră să treacă prin toate prefacerile care au schimbat o din temelii, și ca în fruntea Ministerului de război să vie D. Emil Bodnăraș pentruca viața ostașului în cazarmă să fie și ea schimbată complect.

La o unitate de infanterie

De cum intri la unitatea de infanterie de subt comanda d-lui colonel Tiulescu Romulus, te impresionează faptul că, culoarele regimentului nu au aspectul rigid, prusac al unor fortărețe. Potrete mari, lozinci viu colorate, îndemnuri la muncă și întrecere sunt atârnate peste tot. Și nu lipsește la fiecare colț atârnată și scrisă cu litere mari pe afișe rația alimentară zilnică a ostașului: 3250 calorii.

Ostașii îmbrăcați curat și disciplinat trec în sus și în jos pe culoarele cu ziduri albe.

La serviciul de educație al regimentului suntem primiți de d-nii cpt. I. Pop și cpt. Popescu care ne-au dat toate indicațiile și ne-au condus în timpul vizitei noastre prin unitate.

Armata în fața alegerilor

In acest timp, am putut sta de vorbă cu d. căpitan D. Copaciu care ne-a spus: „Noi ostașii primim alegerile cu încredere în bruința Frontului Democrației Populare. Pentru primirea alegerilor ne-am întărit activitatea în câmpul muncii, am sporit activitatea noastră ostășească, și ne-am luat angajamentul să ridicăm nivelul educativ al ostașilor. Ostașii s'au oferit voluntari la munca de reconstrucție alături de ofițeri. Ofițeri și soldați alături vor contribui la victoria deplină a Frontului Democrației Populare pentru desăvârșirea R.P.R., unde se va desvolta tot mai malt armata poporului"!

Fruntașul Carpău Gh. ne spune: „Situația ostașului s'a

ST. P.

(Continuare în pag. 2-a)

SOARELE
izvor de viață
și lumină

Acesta este semnul cu care se prezintă în alegeri Frontul Democrației Populare

Toate întreprinderile ieșene care posedă un număr mai mare de 50 lucrători vor organiza echipe de pompieri

Primăria Municipiului Iași reglementează printr'o ordonanță recent apărută, măsurile ce trebuesc luate pentru a se preveni incendiile.

Ordonanța prevede ca toate stabilimentele industriale care lucrează cu un număr de peste 50 muncitori vor lua măsuri să-și organizeze o echipă de pompieri, să-și instruiască personalul, pentru a face față începutului de incendiu, până la venirea pompierilor militari.

Toate stabilimentele industriale, depozitele, magazinele și atelierele sunt obligate să-și procure materialele și uneltele necesare la stingerea începutului de incendiu (extinctoare, guri de apă etc).

Se interzice introducerea de scaune suplimentare în sălile de spectacol. Nu se permite introducerea unui număr mai mare de spectatori, decât numărul locurilor fixate.

Este strict interzis fumatul în interiorul sălilor de spectacol.

Cei care vor contraveni acestei dispoziții vor fi sancționați cu amendă pe loc de către agenții de poliție judiciară.

In caz de declarare a unui incendiu, poliția și conducerea stingerii incendiului o are Compania de Pompieri, care va exercita aceste atribuțiuni pe răspunderea sa, celelalte organe limitându-se la menținerea ordinei.

Prima promoție de ofițeri ai R. P. R.

Campania electorală

Acțiunea de lămurire a populației evreești întreprinsă de C.D.E. din Iași

Manifestări culturale, conferințe, activitate pe teren. — Conferințele d-lor B. Feldman și șef rabin dr. Rosen

Comitetul Democratic Evreesc din Iași continuă cu intensitate crescândă acțiunea de lămurire și de culturalizare a masselor evreești din orașul nostru.

Manifestările culturale, conferințele organizate și atelierele culturale atrag un public tot mai numeros, dornic să învețe.

In cursul ultimei săptămâni, CDE, în cadrul campaniei electorale pe care o duce în sânul populației evreești din orașul nostru, a organizat aproape zilnic adunări pe cartier, unde pe lângă reprezentanți ai vieții evreești locale a luat cuvântul și dl. B. Feldman, al patrulea candidat pe lista FDP și șef-rabin al Cultului Mozaic din România dr. Rosen.

Adunarea din Podul-Roșu

O altă adunare cetățenească s'a ținut în cartierul Podul-Roșu prezidată de dl. dr. I. Goldenberg,

Au luat cuvântul șef-rabinul din România dr. Rosen și dl. B. Feldman.

In cursul acestui meeting populația și-au luat angajamentul de a sprijini cu toate forțele lor în alegerile dela 28 Martie, Frontul Democrației Populare.

La Ateneul Eliezer Steinberg

O altă adunare asemănătoare a avut loc la Ateneul Eliezer Steinberg din str. Aron Vodă prezidată de președintele Ateneului, farmacistul Welt.

Au luat cuvântul dl. Cuperman și la sfarșit, dl. B. Feldman.

In cursul zilei de Joi, la la sediul CDF dl. dr. I. Goldenberg a făcut o amănunțită analiză a noului Constituții în fața corpului didactic al școlilor evreești din orașul nostru.

*

In toate aceste adunări și manifestații, populația evreească a participat într'un număr impunător.

100 echipe ale CDE, fiecare echipă fiind formată din 3 4 îndrumători duc zi de zi o muncă pe teren de lamurire a cetățenilor,

Massele evreești din orașul nostru sprijină lista F. D. P., forțele democrației populare fiind singurele care asigură un trai demn, un tratament egal tuturor cetățenilor acestei țări, fără deosebire de rasă sau religie.

Z. S.

Contribuția importului din URSS. pentru dotarea agriculturii românești cu inventar agricol

Printre materialele care ne sosesc mereu din Uniunea Sovietică pe baza acordurilor comerciale încheiate sunt și numeroase mașini și unelte agricole. Importanța lor pentru agricultura românească este cu atât mai mare cu cât distrugerile războiului și anii de secetă au creat aici neajunsuri mari, care cu greu ar fi putut fi învinse fără cele importate din URSS.

Trebue menționat că în general agricultura românească ducea lipsă de mașini și unelte. Politica guvernelor de eri—de până la 6 Martie 1945—care se desinteresau complect de nevoile țaranilor, a creat o situație în care uneltele și inventarul agricol erau cu totul insuficiente pentru a asigura buna desvoltare a gospodăriilor țărănești. Inventarul agricol pe care se bazau exploatările țărănești se reducea, în linii generale, la plug, rariță și sapă. Războiul și seceta au agravat situația, împuținând până și numărul acestor unelte. Despre folosirea de către țărani a tractoarelor, semănătoarelor și a altor mașini, nici nu se putea vorbi. Tractoarele se foloseau doar la proprietățile moșierilor. Acum până și aceste tractoare sunt în mare parte reformate sau în stare de epuizare.

Reforma agrară și împroprietărirea țaranilor au creat condițiuni favorabile pentru redresarea gospodăriilor țărănești. In acest scop guvernul a și întocmit un program de înzestrare a agriculturii, cu mașinile și uneltele agricole necesare.

Industria românească—din cauza prejudiciilor ce i-au fost cauzate de război și greutățile economice postbelice—n'a putut să facă față dela început cerințelor. Aici importul din Uniunea Sovietică ne-a fost de un mare ajutor. Este suficient a se arăta, de pildă, că numai pe baza acordului economic din 1947 s'a importat din URSS 3250 pluguri de tracțiune animală (ceeace reprezintă 37 la sută din totalul plugurilor distribuite gospodăriilor țărănești și centrelor de mașini agricole), 800 semănători (peste 80 la sută din cele distribuite), 50.000 coase, 50.000 secere, etc.

Sprijinul cel mai masiv l-a dat însă U. R. S. S. țăranimii române prin punerea la dispoziția industriei a materiilor prime necesare fabricării uneltelor agricole. Datorită oțelului, cocsului, fontei, rulmenților, etc. sosite din U. R. S. S. în cursul anului 1947 industria românească a reușit să îndeplinească aproape în întregime programul de fabricație a cca. 5 000 tone mașini și unelte agricole.

Astăzi uzinele și fabricile românești lucrează cu întreaga lor capacitate pentru a

(Continuare în pag. 2-a)

Științele agricole în U. R. S. S.

Savant sovietic dela Institutul de agronomie din Leningrad lucrând la selecționarea grâului pentru semințe

INLĂTURAREA complicațiilor fiscale

In luminoasa d-sale expunere asupra sprijinirei clasei țărănești, d. ministru Gheorghiu-Dej a comunicat următoarea plângere a unor săteni din Jud. Neamț:

„Nu avem nici o cunoștință ce anume dări ale Statului trebue să plătim. Perceptorul când vine la casele noastre, ne sechestrează și ne ia cât vrea, și noi ne minunăm cum se petrec lucrurile"...

Parcă noi orășenii avem cunoștință mai multă, în privința acestei spinoase chestii a dărilor?

Contactul cetățeanului cu agentul fiscului e un lucru complicat. Depinde mult de felul de a fi al agentului și de dispoziția în care se află când te vizitează.

Un om cordial și bine dispus te momește cu un zâmbet dulce. Un agent morocănos te convinge prin autoritarism.

Și într'un caz și în celălalt, soluția e aceiaș: trebue să achiți.

Zadarnic ai vrea să afli cum, cât și pe ce s'a făcut impunerea. Agentul n'are vreme să-ți satisfacă curiozitatea. Cel mult, te asigură că așa e scris în registru.

Se înțelege, pot exista și agenți abuzivi; și pot fi funcționari neglijenți care nu operează exact și la timp, în registre, expunându-te să plătești mai mult decât se cuvine. Dar în genere socotim slujbașul conștiincios și corect.

Complicația fiscală provine mai cu seamă de la regimul întortochiat care s'a tot amplificat într'un răstimp de decenii.

Dacă guvernele „istorice" n'au prea făcut mare lucru în diverse domenii, în schimb

REN.

(Continuare în pag. 2-a)

Cetățeni!

Numai câte-va zile se mai distribuie certificatele de alegător

Ridicați-vă din timp certificatele la centrele respective.

Candidații Iașului

Virgil Ionescu

Una din figurile populare ale orașului. In viața de toate zilele, un om modest și blajin, oricând gata să vină în sprijinul celor în nevoi, iar în viața politică, un luptător și un înflăcărat tribun.

Acesta este Virgil Ionescu, candidat la Iași pe lista Frontului Democrației Populare.

Născut la Iași, la 1892, dintr'o familie de vrednici funcționari, dar împovărați de greutăți, Virgil Ionescu a cunoscut încă din copilărie, ce este lipsa. Școala primară a făcut-o la „Vasile Adamache", apoi câteva clase gimnaziale și în urmă elev și absolvent al Școalei de Arte și Meserii.

S'ar fi dorit școlarul de atunci, mai mult înfruptat din bogățiile cărții, dar moravurile unei societăți putrede, baricadau în acele vremuri orice elan țâșnit din popor. Învățământul era doar un apanagiu pentru cei aleși și binecuvântați de soartă...

Iată-l pe Virgil Ionescu muncitor la atelierele Nicolina.

Aici cunoaște viața aspră, plină de privațiuni a lucrătorului de atelier, exploatat de stăpânire. Și Virgil Ionescu devine luptătorul clasei muncitoare.

Virgil Ionescu intră în

M. N.

(Continuare în pag. 2-a)

Studenţimea în Săptămâna Mondială a Tineretului

In intervalul dela 21 Martie — 26 Martie 1948 se va ţine săptămână mondială a tineretului, săptămână care va constitui un prilej pentru noui realizări ale tineretului democrat din întreaga lume.

In cadrul F.N.D.T.R.-ului studenţimea va participa cu elan, muncind fără răgaz şi cu mai multă vigoare în această săptămână, pentru cimentarea legăturii tineretului din ţara noastră şi din alte ţări.

U.N.S.R.-ul Centrului Universitar Iaşi, şi-a luat angajamente concrete în cadrul cărora studenţii vor munci spre a le aduce la îndeplinire.

In ziua de 21 Martie ziua naţională şi internaţională a tineretului studenţimea va forma noi brigăzi voluntare care vor munci la reconstrucţia Iaşului.

Tot în această zi studenţii vor participa în număr cât mai mare la meetingul ce va avea loc în sala „Trianon".

In ziua de 22 Martie, ziua culturală, studenţii vor aduce aportul lor la festivalul din sala „Phönix".

Ziua de 24 Martie, ziua ajutorului grec va găsi studenţimea la munca de lămurire în cămine, cantine şi facultăţi, asupra pericolului fascisto-reacţionar din Grecia, care sugrumă libertăţile poporului democrat grec.

25 Martie, ziua Reconstrucţiei, înseamnă pentru studenţime un nou prilej de a dovedi că munca ei voluntară alături de întregul tineret ieşan, este baza unităţii tinerilor muncitori, ţărani şi intelectuali.

Se vor forma brigăzi de reconstrucţie cari vor munci mai activ decât până acum.

La 26 Martie, ziua Republicei Populare Române, studenţii vor participa la un mare meeting de încheere a acestei săptămâni, în Piaţa Unirii.

Astfel, prin angajamente concrete, studenţimea va participa la Săpt. Mondială a Tineretului, ca prin munca ei entuziastă să făurească unitatea tineretului Republicii noastre şi să desvolte legăturile de prietenie cu tineretul tuturor ţărilor democrate.

PUNCTE

Teatrul Sovietic

Tairoff, unul din marii directori de scenă sovietici, cunoscut şi admirat în toată Europa, declara în 1935, cu prilejul aniversării a douăzeci de ani de existenţă a teatrului său: „Sarcina principală a teatrului Kamerni este de a contribui în măsura puterilor sale la procesul complex şi dificil care se numeşte: naşterea noului stil al epocii noastre". E vorba de noul stil socialist al teatrului sovietic. Prin munca lui Tairoff ca şi a altor pionieri din domeniul literaturii şi a artei, teatrul sovietic a reuşit să-şi găsească drumul, exprimând în forme variate dar vii şi originale romantismul perioadei eroice a Revoluţiei din Octombrie, şi de a ajuta astfel totodată la agitaţia ideologică şi la educaţia generală a maselor.

Intre artă şi ideologie

Această înnoire a temelor care a făcut din teatru un puternic instrument în slujba educaţiei maselor nu s'a făcut în dauna nivelului artistic al spectacolelor. Dealtfel, adevărata realizare artistică nu se poate obţine în gol, sau prin teme de a doua mână, meschine şi morbide, ci prin tratarea marilor chestiuni sociale printre care şi problemele politice sunt, evident, pe primul plan.

Nunta lui Figaro la Erivan

O mărturie asupra valorii realizărilor sovietice în domeniul artei teatrale e vine din partea francezului Leon Moussinac. La Erivan, în capitala Armeniei Sovietice, el a putut vedea o reprezentaţie cu „Nunta lui Figaro" care prin prospeţimea, ritmul şi unitatea sa era superioară oricărui spectacol cu aceeaşi piesă din capitalele Europei.

Engels despre teatru

Impotriva obiecţiei puriste a celor ce văd în teatru un divertisment fără scop, Fr. Engels observa încă în 1885: „*Eschyl*, părintele tragediei, şi părintele comediei, *Aristofan*, au fost ambii poeţi net tendenţioşi, ca şi *Dante* şi *Cervantes*, şi ceeace este mai bun în *Dragoste* şi *Intrigă* a lui Schiller îl constitue tocmai faptul că ea este prima dramă politică germana cu tendinţe... Dar eu cred că tendinţa trebue să reeasă din situaţia şi din acţiunea înseşi, fără ca ea să fie numai decât formulată explicit, şi poetul nu este obligat să dea cititorului deodată soluţia istorică viitoare a conflictelor sociale pe care le descrie".

Realismul socialist în teatru

Aplicarea acestor principii duce tocmai la o artă a teatrului care reflectă epoca, realist prin aceea că trebue să se găsească în el o reprezentare nesubiectivă, ci a izată a vieţi, dar o reprezentare profundă a fenomenelor sociale, a schimbărilor, o reprezentare realistă în sensul lui Shakespeare a raporturilor oamenilor între dânşi, a relaţiilor între clasele sociale şi a ciocnirei ideologiilor. Iata pentruce şi la noi teatrul viitorului va fi politic sau nu va fi deloc.

Semne îmbucurătoare

Unele semne îmbucurătoare sunt. Şi teatrul românesc se îndreaptă spre o parioadă nouă, corespunzătoare societăţii noui spre care mergem. Abundenţa studiilor, a comentatoriilor care se fac tot mai des, problema repertoriilor a conţinutului nou a pieselor, problema formării actorilor care se agită, sunt tot atâtea dovezi ale interesului crescând pentru noul stil al teatrului românesc.

Lumea poetică a Rezistenţei

In cea de a doua conferinţă a sa privind poezia Rezistenţei, d. prof. univ. N. I. Popa, a început prin a arăta desorientarea Francezilor şi în special a tineretului între cele două războaie, când burghezimea intră în faza sa de descompunere. Unii caută o eşire în tradiţionalism, ca Barrès (soluţie imposibilă), alţii în evadare (soluţia celui neputincios), iar cei mai buni în comunism.

Desorientarea aceasta se reflectă pe plan poetic în mişcarea suprarealistă, care duce la decadenţa formei şi la neumanism.

Războiul izbucneşte. Burghezia îl pierde şi apoi colaborează în marea ei majoritate cu duşmanul. Rezistenţa aparţine poporului. Poezia Rezistenţii va fi deaceea o poezie apropiată poporului, prin subiectele tratate şi prin formă. Literatura rezistenţei se poate împarţi în două: literatura care trecea prin controlul cenzurei şi miza pe aluzie, pe subînţeles şi literatura clandestină propriu zisă.

Conferenţiarul arată apoi care sunt temele acestei poezii şi subliniază faptul că poezia rezistenţei înseamnă o reîntoarcere la tradiţia poetică franceză şi deschide perspective noui aceste poezii.

Conferinţa d-lui prof. univ. N. I. Popa, a fost urmărita cu viu interes.

Comemorarea lui Karl Marx la C. D. E.

Intr'un cadru festiv a avut loc la sediul Comitetului Democrat Evreesc Iaşi, comemorarea lui Karl Marx, fondatorul socialismului ştiinţific.

Cu acest prilej, d. av. Pineles Bercovici, a ţinut o conferinţă evocând momentele cele mai importante din viaţa lui Karl Marx, plină uneori de lipsuri materiale, greutăţile şi riscurile ce le-a întâmpinat în munca şi lupta lui, dar în acelaş timp bogată prin roadele unei activităţi ştiinţifice şi practice de peste 40 de ani.

Vorbitorul analizează apoi operele cele mai importante ale lui Karl Marx: „Manifestul Comunist", scris în colaborare cu prietenul său Friederich Engels, precum şi monumentala operă de economie politică, temelia socialismului ştiinţific „Capitalul".

Conferenţiarul arată cum reformiştii mai vechi, Kautsky, Bauer şi alţii au încercat să modifice sensul revoluţionar al marxismului, V. I. Lenin a restabilit adevarul întorcându-se la sursa sănatoasă a concepţiei marxiste revoluţionare, adaptând doctrina la epoca imperialismului, ca ultim stadiu al capitalismului.

Apoi, conferenţiarul arată că şi astăzi sămânţa bolnăvicioasă a reformismului trădător îşi are adepţii ei: Bevin, Blum, Schumacher, Saragat şi alţii cari caută formule de împăcare şi de concesiuni făcute imperialismului cotropitor. Insă democraţiile progresiste în frunte cu U.R.S.S. luptă pentru menţinerea păcii şi un viitor mai bun pentru omenire. Generalissimul Stalin completează fericit falanga celor 4 mari gânditori ai secolelor XIX-lea şi XX-lea: Marx, Engels, Lenin, Stalin.

A urmat un program artistic, a cărui reuşită a fost asigurată de d-ra Lucia Burada la vioară şi d-na Jeny Iţicovici la pian.

Au luat apoi cuvîntul: d. S. Bercovici, care evocă memoria martirilor masacraţi la Ribniţa în ziua de 17 Martie 1944, în frunte cu Lazar Grinberg şi Bernard Andrei, şi d. Negrin din Comitetul Central al C.D.E-ului Bucureşti, care a vorbit despre importanţa alegerilor din 28 Martie pentru Marea Adunare Naţională, chemată să dea ţării o nouă Constituţie democratică.

Inlăturarea complicaţiilor fiscale

(Urmare din pag. I-a)

au excelat prin constructivismul fiscal. Şi am ajuns că nici contribuabilul nu ştie ce şi cât trebue să dea; dar nici perceptorul nu se mai lămureşte cât e cu cale să încaseze.

Dacă trebue sa dai impozit funciar sau pe chirii, profesional, comercial sau pe salarii, mai dai pe venit şi plus globalul. Dar n'apuci bine să socoteşti, că îndată trebue să adaugi supracota. Apoi vine la rând adiţionalul, echivalentul, excepţionalul şi tot soiul de majorări. (Mai sunt şi altele, dar memoria nu le reţine).

Se încurcă şi perceptorul în calcularea lor, iar cetăţeanul ameţeşte.

Plângerea sătenilor, despre care vorbea d. Gheorghiu-Dej, a fost transmisă îndată Ministerului de Finanţe, iar d. ministru Vasile Luca a dat dispoziţii urgente să se repare nedreptăţile şi să fie sancţionaţi slujbaşii abuzivi.

Dar d. Vasile Luca a luat şi o dispoziţie mai radicală, care va curma răul de la rădăcină. Anume: *simplificarea şi unificarea impozitelor,*

Se va termina cu atâtea adiţionale, supracote, excepţionale şi echivalente. Fiecare cetăţean va fi impus după ocupaţia şi starea lui materială; şi va avea de plată un singur impozit direct, calculat exact, fără încărcări injuste şi fără favoruri. Omul va şti precis cât are de dat, iar perceptorul cât are de luat.

Şi se vor curma astfel nedumeririle, prilejurile de nemulţumire şi posibilităţile de abuzuri.

Virgil Ionescu

(Urmare din pag. I-a)

mişcarea muncitorească. Iniţiat în marxism şi înzestrat cu darul oratoric, porneşte munca alături de dascălii şi tovarăşii săi de idei, pentru ridicarea muncitorilor din fabrici şi a populaţiei din periferia frământată de suferinţi şi lacrimi a Iaşului. Se ridică împotriva nedreptăţii şi devine un aprig adversar al celor ce provăduesc ura de rasă şi de clasă. Percheziţii, arestări, nimic din practica partidelor istorice nu-i poate zăgăzui lupta.

Anii se scurg. Mulţi şi grei. Nădejdea însă stă mereu treaz...

23 August îl găseşte pe Virgil Ionescu la datorie. Glasul său răsună din nou, în Piaţa Unirii, în mijlocul populaţiei.

Prigoana a încetat. Muncitorimea cunoaşte o viaţă nouă. Mai sunt însă multe de făcut... Şi Virgil Ionescu este hotărât să lupte cu dârzenie.

Astăzi candidează pe lista Frontului Democraţiei Populare.

La 28 Martie, cetăţenii oraşului nostru vor şti să recunoască munca acestui luptător şi să acorde încrederea lor, lui Virgil Ionescu, care, peste un sfert de veac a slujit muncitorimea şi Iaşul.

Cazarma este o şcoală de educaţie şi cultură

(Urmare din pag. I-a)

schimbat cu totul faţă de trecut. Aici avem astăzi o adevărată şcoală pentru noi. Grija pe care ne-o poartă guvernul arată, bine că armata este a poporului şi ea nu va mai servi niciodată interesele boierilor. Noi ostaşii vom vota Soarele pentru a contribui astfel la ridicarea Republicei Populare Române, în care ostaşul îşi va face datoria în cele mai bune condiţii!"

Activitate culturală!

Prin grija serviciului de educaţie, regimentul are o echipă artistică condusă de dl. cpt. Popescu şi frt. Cozmei care şi-a dat concursul în numeroase ocazii.

Ostaşii au o sală de lectură aprovizionată cu cărţi şi ultimile ziare şi reviste.

Două ore pe zi, o ora dimineaţa şi una după masă sunt rezervate educaţiei şi ridicarii nivelului oştirii.

Nici un ostaş analfabet nu va ieşi din armata fara a şti carte!

Toate dormitoarele sunt înzestrate cu megafoane, ostaşii ascultând în timpul liber programele de radio.

Dormitoarele mari, curate, aerate, sunt împodobite cu jurnale de perete scrise şi desemnate de ostaşi. „Avântul", „Avantgarta", „Progresul" iată câteva din titlurile acestor jurnale instructive şi interesante.

In fiecare dormitor se mai află un colţ închinat RPR, un colţ al ostaşului şi un colţ al ARLUS-ului.

La loc de cinste sunt reprezentaţi candidaţii din sânul armatei pentru alegerile din 28 Martie.

Frt. Stere cunoaşte Constituţia

Am vizitat sala de mese. Curăţenie impunătoare şi apoi bucătăria unde era servită ostaşilor o masă compusă dintr'o ciorbă de fasole gustoasă şi suculentă, nu cavestita zamă-lungă a ciorbelor de odinioara, şi arpacaş cu zahăr.

Aici am întâlnit pe frunţaşul Stere Const. care ne-a declarat că ştie pe de-a întregul Constituţia.

„Am învăţat-o şi vreau să o ştiu pentrucă ea este Constituţia noastră, a poporului şi voi şti să o apăr.

Această Constituţie va face ca noi ostaşii să nu mai tragem niciodată în ţărani sau muncitori ci să fim alături de ei!"

Activitate-activitate

In ateliere se lucrează de zor la noile uniforme cu care vor fi echipaţi în epând de la 1 Mai ostaşii ţării noastre.

In cazarmă nu se mai aplică astăzi numai instrucţia.

Cazarma a devenit o şcoală în care se ridică nivelul cultural şi politic al celor care vin la datorie.

Faptul ca în cazarmă se prelucrează toate evenimentele politice la zi, că se cunosc legile ţării şi framântările prin care trecem nu este lipsit de semnificaţie.

Distanţa dintre ofiţer şi ostaş a dispărut.

In locul ei s'a ridicat înţelegerea reciprocă, convingerea!

La 28 Martie ostaşii îşi vor spune apăsat cuvântul în faţa urnelor. Şi ostaşii vor vor şti cui trebue să dea votul ca astfel cazarma să devie tot mai mult un instrument de educaţie şi nu de tortură.

. . . . . .

Cazarma pe care am vizitat-o ne-a făcut mai mult impresia unei şcoli.

A unei şcoli în care tinerele vlăstare ale ţării sunt îndrumate pe căile vieţii noi.

Când am plecat, era ora 3! O parte din ostaşi ascultau radio jurnalul.

Alţii plecau pe compănii la instrucţie. Şi ei întonau cu bărbăţie un marş închinat RPR.

Armata nouă, armata populară merge pe drumul ei adevărat!

Gospodăria ţărănească

(Continuare din pagina I-a)

în sprijinul ţăranului a putut fi sesizată de acesta dela început. După greutăţile cauzate de războiu: lipsuri de inventar agricol, de sămânţă, de animale de muncă, ogoare minate, etc., după cei doi ani de secetă cumplită, au fost necesare o serie de rânduieli severe pentru a asigura îndreptarea situaţiei. Astfel, regimul de vânzare şi cumpărare a produselor agricole, impozitele în natură, etc., absolut necesare pentru echilibrarea finanţelor ţării, pentru crearea de rezerve de sămânţă, pentru întocmirea unui plan vast de producţie, au făcut să se nască unele nedumeriri, repede exploatate de agenţii reacţiunii, de moşierii deposedaţi, de elementele râvnitoare şi interesate. Dl. Gheorghiu-Dej a semnalat aceste neajunsuri, după cum a trecut în revistă şi „unele încălcări şi abuzuri împotriva dispoziţiilor guvernului", săvârşite fie din nepricepere fie, mai ales, din duşmănia unor elemente „rămase sau strecurate în aparatul de stat". Svonurile lansate de aceste elemente au fost spulberate de către secretarul general al Partidului Muncitoresc, şi toate manevrele acestora au fost demascate. „*Pământul a fost luat dela moşieri şi dat ţăranilor, nu pentru ca să li-l mai ia cineva vreodată, ci pentruca să-l lucreze şi să-l stăpânească cu familiile şi şi copiii lor*" a afirmat dl. Gheorghiu-Dej. Ţăranii nu vor putea uita niciodată, în adevăr, că prin lupta muncitorimii au putut intra în stăpânirea pământurilor pe care le muncesc, că pe aceste pământuri s'au putut întemeia „*400 mii noui gospodării, iar alte 500 mii gospodării şi-au sporit şi întărit proprietatea mulţumită importantei suprafeţe de pământ expropriat*". Proectul de Constituţie consfinţeşte aceste noui înjghebări de gospodării ţărăneşti datorite exproprierii moşierimii „*Pământul aparţine celor ce-l muncesc. Statul protejează proprietatea de muncă ţărănească*" (art. 14). Iată condiţiile întăririi şi ale desvoltării gospodăriei ţărăneşti. In ciuda tuturor svonurilor, aceasta este linia de conduită a guvernului faţă de ţărănime.

Datorită măsurilor luate de guvern, datorită planurilor de însămânţări înfăptuite, am avut anul acesta o producţie excepţională de porumb (524.000 vagoane) şi o considerabilă producţie de cartofi, floarea soarelui, sfeclă de zahăr, ceeace justifică recentele decizii ale Ministerului Industriei şi Comerţului potrivit cărora ţăranii îşi pot vinde liber şi restinghere produsele gospodăriei lor. Un fapt foarte important este şi creşterea numărului bovinelor care au ajuns la 4.300.000 deci mai mult decât în 1938, al cailor, porcilor, oilor şi păsărilor de curte. Această creştere asigură belşugul gospodăriei ţărăneşti.

Ţăranul va putea mânca mai consistent, şi-şi va putea schimba produsele prisositoare cu mărfuri de care are nevoe: textile, încălţăminte unelte agricole, etc.

Tot în sprijinul ţărănimii vin şi măsurile recente cu privire la însămânţări, la lucrarea ogoarelor pe bază de învoială, acolo unde suprafaţa lor întrece puterea de muncă a proprietarilor, la acordarea sămânţei pe credit, în special din cele 30.000 tone de grâu de primăvară selecţionat pentru sămânţă, obţinut de guvern din Uniunea Sovietică.

Iată atâtea dovezi ale grijei pe care clasa muncitoare o acordă ţărănimii. „Noi învăţăm pe ţărani să muncească şi să lupte în aşa fel încât să ajungă SĂ NU MAI ŞTIE CE ESTE SĂRĂCIA, încât ţăranul să-şi aibă în gospodăria lui tot ce-i trebueşte, să aibă vite puternice şi unelte bune, să-i fie „casa casă şi masa masă", să-i fie viaţa îndestulată şi copiii sănătoşi şi luminaţi".

Aşa a vorbit muncitorul Gh. Gheorghiu-Dej, secretarul general al Partidului Muncitoresc Român.

Contribuţia importului din U. R. S. S.

(Urmare din pag. I-a)

realiza programul pe 1948, majorat la 9.000 tone maşini şi unelte agricole. Sub lozinca „Infrăţire între ţărani şi muncitori" lucrătorii din toate fabricile făuresc cu materiile prime primite din U.R.S.S. maşinile şi uneltele cu care muncitorii de pe ogoare să-şi mărească producţia şi să-şi îmsunătăţească condiţiile de viaţă.

De mare importanţă pentru agricultura noastră sunt şi maşinile şi uneltele sosite din U.R.S.S. care au fost repartizate centrelor de tractoare şi maşini agricole şi fermelor R. E. A. Z. I. M.-ului. Staţiunile menţionate au fost înfiinţate după reforma agrară. E e n'au putut fi însă dotate cu inventar suficient din cauza deteriorării acestora de către foştii proprietari. In plus maşinile erau vechi şi de un randament redus. De curând însă ne-a sosit şi un prim lor de 50 tractoare şi 250 pluguri de tractoare din U. R. S. S. care au fost repartizate judeţelor Vlaşca, Ilfov, Ialomiţa, Brăila şi Covurlui. Este vorba de tractoare S. T. Z.-3 de 52 HP. pe şenile, tractoare care astăzi formează baza de producţie a centrelor de maşini din acele judeţe.

Sosirea acestor tractoare, pe lângă faptul că măreşte capacitatea de lucru a staţiunilor de maşini, înseamnă şa un început de primenire e inventarului.

Dacă seceta din ultimii doi ani a găsit pe agricultorul nostru nepregătit, lipsit de maşinile şi uneltele agricole necesare, acum ţăranul român începe a primi unelte şi maşinile agricole cu masivul sprijin al U.R.S.S.

Staţiunile de maşini primesc o dotare importantă cu maşini dintre cele mai bune. Organizarea şi funcţionarea lor merge cu paşi repezi către situaţia de a putea da agricultorilor cu pământ puţin maşinile şi uneltele agricole cele mai moderne, pe care în ţările capitaliste nu le pot avea decât proprietarii de moşii.

Ajutorul dat de U. R. S. S. ţărănimii din România, pentru dotarea sa cu tractoare şi maşini agricole, face ca zi de zi munca pe ogoare să fie mai productivă, iar viaţa muncitorului român îmbunătăţită.

C. MARINOV

ŞEDINŢA cenaclului literar

Joi a avut loc la Teatrul Naţional o şedinţă a cenaclului literar recent constituit. Au participat d-nii M. Codreanu, Otilia Cazimir, N. Ţatomir, George Lesnea precum şi numeroşi tineri.

Au citit d-nii Ion Istrati (proză) şi Gh. Ungureanu (un document ţărănesc de valoare literară).

Viitoarea şedinţă va avea loc Joi 1 Aprilie.

INFORMAŢIUNI

— APROVIZIONAREA COFETĂRIILOR ŞI A BRUTĂRIILOR, — Fabricile care prelucrează cerealele făinoase sau făinurile lor, brutăriile, cofetăriile, patiseriile, pot cumpăra direct dela producători prin organele proprii cereale făinoase sau făinurile lor, fără nici o autorizaţie. Aceasta însă numai pentru fabricarea articolelor prevăzute în art. 7 din Decizia Ministerului Industriei şi Comerţ Nr. 6551.

— NOUL REGIM AL CĂRNII. Cumpărarea de bovine şi porcine pentru tăere în scop de comercializare sau industrializare se face numai prin Savalcar sau în mod excepţional de alte organe autorizate special de Ministerul Industriei şi Comerţului.

Se interzice cumpărarea de bovine şi porcine de către măcelari, geambaşi sau alţi comercianţi, instituţii sau întreprinderi, fără autorizaţie specială din partea Ministerului.

Vânzarea cărnii pentru consum se va putea face numai de către măcelari autorizaţi.

Producătorii pot vinde liber în piaţe produse derivate din animale proprii ca: slănină, afumături, mezeluri, untură, pastramă, etc.

— DELA P. N. P. Marţi la ora 17, a avut loc şedinţa „Grupării universitare", prezidată de dl. prof. univ. N. I. Popa, când s'a discutat proectul de Constituţie.

Dl. prof. V. Harea, a făcut o dare de seamă asupra asemănărilor şi deosebirilor dintre „Constituţia sovietică" şi Proectul de Constituţie a R. P. R.

S'a hotărât alcătuirea unei grupe formată din 3 profesori universitari, care vor depune în şedinţa viitoare, raportul asupra propunerilor ce le vor avea de făcut.

Miercuri 17 III ora 19, a avut loc şedinţa Grupării Meseriaşilor, unde s'a prelucrat Platforma program şi Proectul de Constituţie.

— FABRICAREA SAPUNULUI. Ministerul Industriei şi Comerţului a dat următoarele dispoziţii, în legătură cu fabricarea săpunului:

Săpunul tare de rufe tip „U" va fi fabricat numai din grăsimile colectate direct de către fabricile şi atelierele producătoare de săpun, în baza autorizaţiilor de colectare.

Fabricile vor produce şi săpun de rufe tip „S.U." cu bază de ulei solidificat deglicerinat şi ulei deglicerinat sau acizi graşi.

— DELA P.T.T. In ziua de 17 Martie crt. orele 16, a avut loc o însufleţită adunare a tuturor salariaţilor PTTişti în sala de festivităţi a sindicatului unde au vorbit d-nii: Surugiu Constantin din partea Federaţiei Naţionale a deţinuţilor şi deportaţilor politici.

Fernbak din partea Consiliului Judeţean al FDP şi Irimia Vasile din partea Sindicatului PTT care a arătat rolul şi importanţa nouei Constituţii şi alegerile pentru Constituantă.

— FILATELICE,— Reînoirile de abonamente pentru filatelişi se pot face, în fiecare zi, la ghişeele P.T.T.din localitate până la data de 25 Martie.

— Cercul Filatelic „Moldova" ţine şedinţă în ziua de Luni 22 Martie orele 18, în Palatul Poştei.

— Secţia U.T.M. dela Poştă a organizat ieri la orele 16, în Sala de festivităţi P.T.T., o serbare urmată de o piesă de teatru,

Execuţia artistică a fost sub supravegherea d-lui Miluţă Gheorghiu, artist la Teatrul Naţional.

— La ghişeele Poştei s'au pus în vânzare buletinele săptămânale pentru concursurile sportive „Pronosport".

— ÎNŞELĂCIUNE. Parchetul local a trimis în judecată pentru înşelăciune pe Paraschiva Lepădatu din com. Copou Iaşi.

Aceasta s'a prezentat la dl. V. Dascălu din Iaşi, Şos. Naţională sub pretext că a fost trimisă la el de d'. Rudy Schmetau din strada N. Gane care l-a rugat să-i dea 60 kgr. cartofi pertru dânsul.

Susnumita în loc să predea cartofii d-lui Schmetau, i-a vândut.

— DIVERSE. Ministerul Educaţiei Naţionale a revenit pe data de 15 Martie asupra comprimărilor din învăţământul primar a următorilor învăţători din judeţul Iaşi:

Paidos Ion, comuna Lungani, Părpăriţă Ion, comuna Bădeni, Lazacini Ana, comuna Coada-Stâncii.

*

Prin decizia Ministerului Cultelor, s'a primit demisia preotului Donjak Eduard din postul de şef de birou al cancelariei Episcopiei romano-catolice din Iaşi.

*

Andrei C. Ion, radiotelegrafist la Inspectoratul Regional de Poliţie Iaşi a fost încadrat cu 5 clase de salarizare, în loc de 4 clase, aşa cum era încadrat până în prezent.

—OBLIGATIVITATEA REPARATORILOR DE CAZANE.— In conformitate cu art, 7 din Legea Nr. 347 | 947, asupra măsurilor de siguranţă, constructorii şi reparatorii de cazane cu aburi sau recipienţi sue presiunea, din raza Inspectoratului Regional de Energie Iaşi, (jud. Iaşi, Vaslui, Roman, Botoşani, Bacia, Bacău, Neamţ, C. Lung. Rădăuţi. Dorohoi, şi Suceava) sunt obligaţi sa posede o autorizaţie pentru executarea acestor reparaţiuni, eliberată de Ministerul Minelor şi Petrolului, Direcţiunea Energiei Bucureşti.

Persoanele şi întreprinderile vizate pentru textul legii de mai sus, sunt obligate să se conformeze acestor prevederi legale.

Conform ord. Nr. 33654 | 948 al Direcţiunei Energiei, cererile de autorizare se vor înainta numai prin Insp. Reg. de Energie Iaşi, care în urma unei verificări la faţa locului va aviza asupra condiţiunilor cerute de art. 7 al. a, b şi c, din legea Nr, 347 | 947.

In consecinţă cu data de 1 Aprilie 1948, orice reparaţiuni de cazane cu abuzi, recipienţi sub presiune, vor fi executate numai de persoanele autorizate conform prevederilor legii sus menţionate.

Primăria Municipiului Iaşi
Administraţia Păşunelor

aduce la cunoştinţa tuturor cetăţenilor din raza Municipiului Iaşi care posed vite de orice categorie şi pe care doresc să le păşuneze în vara anului 1948 pe islazurile Comunale, ca sunt obligaţi să le înscrie la Primărie Serv. Domenilor până în ziua de 25 Martie 1948.

La înscriere vor prezenta dovada de vaccinare a vitelor şi biletele de proprietate.

Tot odată se vor înscrie şi cetăţenii ce doresc a primi teren arabil pentru însemânţare cu plante furajere.

Se atrage atenţiunea că orice vită găsită pe imaş netrecută pe tabelele respective, va fi închisă la oborul comunal, iar proprietarul ei va suferi sancţiunile prevăzute în legea păşunatului, adică cu amenda 2000-10.000 lei, iar în caz de recidivă cu lei 4000 până la lei 20.000.

Preşedinte
Primar, A. PALUGA

PIERDUT buletinul populaţiei Nr. 227 pe numele Ioana Moşneguţă Com. Hogeasca Jud. Iaşi. Il declar nul.

Serviciul veterinar al Municipiului Iaşi

a dat o serie de instrucţiuni privind modul de comportare faţă de pericolul turbării

Serviciul veterinar al Municipiului Iaşi a publicat o serie de instrucţiuni privind modul de comportare faţă de pericolul turbării,

Instrucţiunea prevede:

Câinii nu trebuesc lăsaţi să vagabondeze pe drumuri, căci ei pot fi infectaţi de turbare prin muşcăturile câinilor turbaţi sau infectaţi de turbare.

Serviciul veterinar trebueşte anunţat să dispună ridicarea câinilor atunci când ei au fost muşcaţi de câini necunoscuţi. Când un câine a muşcat o persoană, proprietarul animalului trebuie să-l prezinte imediat la serviciul veterinar, pentru a se constata dacă câinele nu e bolnav.

Proprietarii câinilor să noteze numele şi adresa celor muşcaţi de câini; în caz că animalul va turba în timp de 14 zile dela muşcatură, persoana muşcată va fi anunţată să înceapă tratamentul.

Chiar dacă animalul care a muşcat e sănătos, Institutul antirabic trebuie sesizat în următoarele cazuri:

Muşcături produse la copii; muşcături în regiunea capului, muşsături grave (indiferent de regiunea unde sunt).

Pentru a se putea constata dacă e sau nu vorba de turbare, animalul trebuie examinat viu sau să fi murit de moarte naturală. Deci câinele care a muşcat nu trebueşte ucis, decât atunci când el pune în pericol viaţa oamenilor sau animalelor şi nu există alt mijloc de a-l face ofensivin.

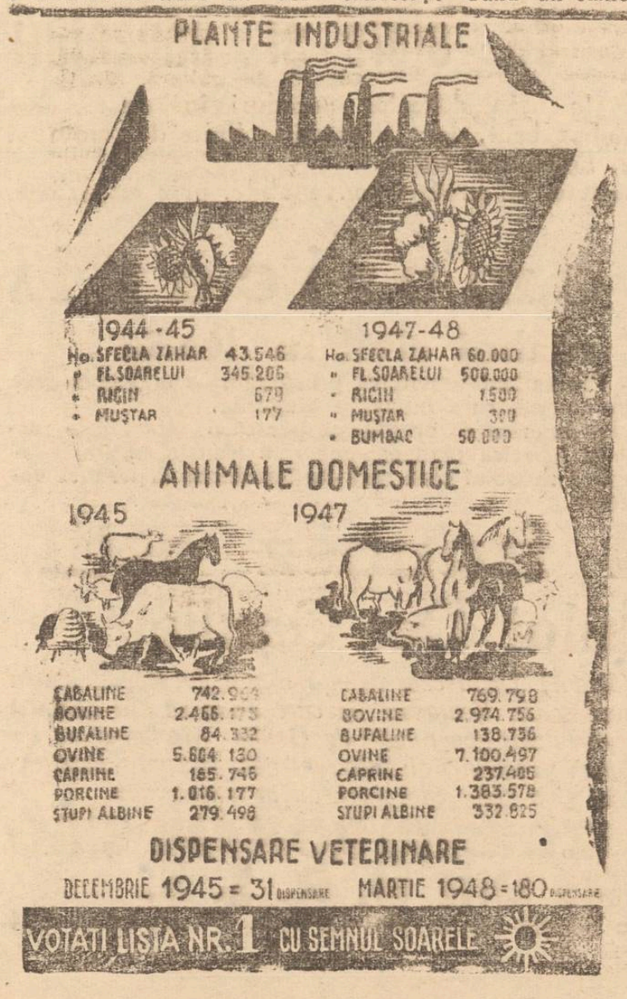

Inaugurarea cursurilor de alfabetizare de pe lângă şcoala primară Nr. 2 de fete din Iaşi

Zilele trecute a avut loc inaugurarea cursurilor de alfabetizare de pe lângă şcoala primară Nr. 2 fete din localitate.

Pregătite cu caetele şi rechizitele necesare, femei gospodine, mame cu copii, văduve, aşteaptă începerea lecţiilor. Directoarea şcoalei d-na Urziceanu Alisa e la datorie între ele.

Dl. Al. Urziceanu, învăţător, că una dintre importantele înfăptuiri ale actualului Guvern, este stârpirea analfabetismului.

Dl. Şt. Hatmanu, preşedintele Sindicatului învăţătorilor Iaşi, demonstrează că vechile regimuri din ţara noastră căutau în mod vadit ca analfabetismul să dainuiască la noi, —tocmai pentruca poporul sa nu fie luminat. Îndeamnă pe femeile cursiste să frecventeze regulat şcoala cu dragoste şi interes.

A urmat o frumoasă produţie la care şi-au dat concursul elevele clasei a 4-a, conduse de d-na înv ţătoare Nestor Daragi. P. A.

Pentru posesorii de firme

Camera de Comerţ şi Industrie din Iaşi aduce la cunoştinţa comercianţilor şi industriaşilor că Direcţiunea Generală a Controlului Economic a dispus ca la verificarea fişelor numerele de ordine a tuturor posesorilor de firme să se prezinte de către aceştia şi certificatele de firmă. Aceste certificate trebuiau scoase, până la data de 31 Decembrie 1947, aşa cum se fixase.

S'a constatat însă că un mare număr de posesori de firme nu au îndeplinit aceste obligaţii nici până în prezent. Faţă de această situaţie, ultimul termen ce a mai fost acordat este de 30 Martie, dată până când posesorii de firme se pot prezenta la sediul Camerei de Comerţ, spre a-şi scoate certificatul.

In conformitate cu instrucţiunile primite acest termen nu va mai fi prelungit.

Numărul analfabeţilor din oraş şi judeţ

Acţiunea de combatere

In urma statisticelor rezultate de la recensământul general al populaţiei în ceeace priveşte analfabeţii din judeţul nostru sunt următoarele cifre:

Intre 13 şi 69 ani:

Analfabeţi:

In Municipiul Iaşi: bărbaţi, 2504, femei 7065. Total 10.169.

In judeţ: 2.567 bărbaţi, 32.156 femei. Total 44.723.

Total pe oraş şi judeţ: 15.071 bărbaţi, 39.812 femei. Total general în oraş şi judeţ 44.852 analfabeţi.

Pentru combaterea urgentă a analfabetismului au fost înfiinţate: 19 şcoli la întreprinderi, 16 şcoli la instituţii, 29 şcoli la şcolile primare şi 254 şcoli în judeţ. In total 309 şcoli la care activează voluntar *818 învăţători.*

DENTIST
I. GOLŢMAN
Insănătoşindu-se şi-a reluat consultaţiile
Str. Muzelor Nr. 46
(Piaţa Sf. Spiridon)

PIERDUT cartea de mncă Nr. 0298366 pe numele Klait Albert. O declar nulă.

AGRICULTORI
Insămânţaţi terenurile Dvs. cu seminţe selecţionate de legume furaje şi flori varietăţi superioare, dela renumita Casă de încredere
Semînţeria Agricola
Alter Michel şi Gh. Magieff (diplomă de aur)
—Iaşi Piaţa Halei Nr. 10 Tel. 1585—
Rugăm faceţi comanda din timp. Liste de preţuri gratuite la cerere

NOI... PUŞTII
IN PROGRAMUL DE ASTAZI
LA TRIANON
O NOUĂ PREMIERĂ FRANCEZĂ

Preschimbarea cartelelor

Oficiul economic de pe lângă primaria municipiului Iaşi, face cunoscut că cartelele tip E se preschimbă la centrele de distribuţia pâinii în fiecare zi între orele 8-15 până la data de 31 Martie crt.

COMUNITATEA EVREILOR IAŞ
ANUNŢ

Se aduce la cunoştinţa tuturor evreilor din raza judeţului Iaşi, că în conformitate cu dispoziţiile Federaţiei Uniunilor de Comunităţi Evreeşti nici o cerere nu va fi primită spre rezolvare la Comunitate şi Instituţiile pendinte dacă nu va fi însoţită de actul de cetăţenie română.

Se atrage în mod special atenţia că nici un evreu nu va putea obţine cota de azimă rituală fixată de către Federaţie dacă nu va prezenta actul de cetăţenie.

Cei ce nu posedă asemenea acte sunt invitaţi să se prezinte de urgenţă la serviciul nostru contencios pentru a li se face din timo formele legale.

Teatrul Naţional Miercuri 24 Martie 1948
Matineu ora 4 — Seara ora 8
Turneul de revistă SAVOY prezintă pe
Maria Tănase, Cornelia Teodosiu, Bimbo Mărculescu, Emil Popescu, Horia Şerbănescu, Iuliana Sym cu: Al. Giovani şi N. Gârdescu în
Cu lăutarii după mine
Vera şi Petre Lescenco—Mare Balet cu VIOLETTE TAYLOR—N. BAZACA
Ansamblu 300 persoane—Orchestra Sergiu Malagamba
Pe scenă Orchestra Barbu Lăutaru Sub conducerea d-lui VICTOR PRELIPCEANU
Biletele la Agen. Teatrală Barasch str. Lăpuşneanu 26 tel 1422

Situaţia epidemiilor

Situaţia bolilor infecto-contagioase în raza Inspectoratului Sanitar Iaşi în zilele 8-15 Martie este următoarea:

Tifos exantematic.

	oraş	judeţ
Iaşi	1	24
Fălciu	—	9
Neamţ	1	17
Roman	2	21
Vaslui	5	37

Gripă: în judeţul Iaşi 23 cazuri. Rugeola: în judeţul Iaşi 16 cazuri. Tusa convulsivă în judeţul Iaşi 23 cazuri. Parotidită epidemică în oraşul Iaşi: 26 cazuri, în judeţ 3 cazuri.

Conferinţa inspectorilor şcolari

Zilele trecute a avut loc la Inspectoratul regional primar Iaşi o conferinţă a inspectorilor şcolari din regiune. Şedinţa s'a desfăşurat în prezenţa d-lui N. Constantinescu insp. reg. şef şi a d-lui Agripian delegat din partea C. G. M.-ului şi a Uniunii Sindicate or de învăţători din România. S'au ţinut şedinţe cu caracter de lucru, după care d-nii N. Constantineanu şi Agripian au subliniat importanţa covârşitoare a alegerilor.

SE CAUTA
zilnic funcţionari şi funcţionare
Deci atât Dvs. cât şi copii Dvs., pot învăţa în foarte scurt timp şi convenabil fie DACTILOGRAFIA (maşina de scris), fie STENOGRAFIA, CONTABILITATEA CORESPONDENŢA, LUCRARI DE BIROU sau LIMBI STRAINE, ca Engleza, Rusa, Franceza, Germana.
Se eliberează DIPLOMĂ.
Se scrie, se copiază şi se TRADUCE orice acte, coresdondenţă, literatură, etc, în şi din toate limbile.
Se multiplică CURSURI pentru d-nii STUDENŢI în ori câte exemplare la o maşină specială de multiplicat.
Inscrierea la orice oră din zi la: ŞCOALA DE STENODACTILOGRAFIE din strada MUZELOR Nr. 9 (vis-a-vis Liceul Oltea Doamna).

ATENŢIUNE
Peste câteva zile se deschide
Magazinul de stat „IAŞUL"
Iaşi str. Ştefan cel Mare Nr. 61
(vis-a-vis de Biserica Trei-Erarhi)
Mare asortiment de:
Pânzeturi — Ciorapi de damă
Mătăsuri — „ „ copii
Imprimeuri — „ bărbăteşti
Stofe de damă — Baticuri
Stofe bărbăteşti — Combinezoane
Galanterie — Chiloţi
Articole de copii — Săpun de toaletă
Tricotaje — Încălţăminte
Pălării — Talpă
PRECUM ŞI ALTE ARTICOLE
Marfa este de calitate superioară şi se vinde liber (fără puncte)
Preţuri Reduse
Vizitaţi magazinul de Stat „IAŞUL"
(vis-a-vis de Biserica Trei-Erarhi)

In curând se va deschide la Iaşi
Magazinul de Stat „Ciocanul" S.P.
Piaţa Halei Nr. 1
care va fi asortat cu toate articolele de fierărie brută şi lucrată, articole tehnice şi sanitare precum şi unelte agricole.
Magazinul nostru va vinde toate articolele la preţurile oficiale.

Învăţătorii vor trebui să demisioneze din comitetele cooperativelor săteşti

In urma unei circulare sosite dela Inspectoratul regional şcolar Iaşi din partea Ministerului Educaţiei Naţionale se pune în vedere tuturor învăţătorilor care ocupă la ţară funcţiile de preşedinte, secretar, casier sau contabil de cooperativă, să-şi dea imediat demisia din aceste funcţii.

In caz contrar vor fi considerati din Invăţământ.

Invăţătorii vor putea participa la activitatea acestor cooperative ca îndrumători şi numai în timpul liber cât nu au şcoală, însă nu vor putea face parte din comitete.

PIERDUT foaea de circulaţie pe numele Simon Iancu str. Mizil, 3. O declar nulă.

ULTIMA ORA

STATELE-UNITE
au abandonat hotărîrea de împărţire a Palestinei
Profunda nemulţumire a evreilor palestinieni

LAKE SUCCES 22. — REUTER transmite:

Delegaţia Statelor Unite la Organizaţia Naţiunilor Unite a anunţat oficial Vineri seară că Statele Unite îşi retrag sprijinul pentru propunerea de împărţire a Palestinei făcută în Adunarea Generală şi că propun un regim de „tutelă temporară" pentru întreaga Palestină.

Declaraţia Statelor Unite a fost făcută în cursul unei şedinţe a „marilor patru". Dacă Consiliul de Securitate adoptă propunerea Statelor Unite, va trebui convocată o sesiune specială a Adunării Generale pentru reexaminarea întregei probleme palestiniene.

China şi Franţa au arătat că vor sprijini propunerea Statelor Unite.

Andrei Gromiko, delegatul Uniunii Sovietice, a declarat că „propunerea Statelor Unite este în contradicţie flagrantă cu rezoluţia Adunării Generale".

*

LAKE SUCCES 22. FRANCE PRESSE transmite:

Lovitura de teatru care repune în discuţie întreaga problemă a Palestinei, nu este de fapt decât ridicarea cortinei peste o piesă care se pregătea de mult timp în culise. Poziţia Statelor Unite desvăluită Vineri după amiază, nu este decât rezultatul unei evoluţii care era simţită de toată lumea de mai multe săptămâni şi a cărui gestaţie dificilă era cu greu ascunsă în cursul reuniunilor celor patru mari.

IERUSALIM 22. — Reuter transmite:

Populaţia evreească a Palestinei a primit cu o profundă nemulţumire şi cu mare surprindere ştirea despre hotărîrea Statelor Unite de a-şi retrage sprijinul pentru propunerea de împărţire a Palestinei, făcută de Organizaţia Statelor Unite.

Inaugurarea Centrului de Ortopedie din Iaşi
Grija deosebită a guvernului pentru victime ale războiului

Intr'un cadru festiv a avut loc Sâmbătă 20 Martie, în prezenţa d-lui prof. Clopoţel directorul general al casei IOVR, inaugurarea Centrului de Ortopedie din str. Muzelor. Au participat la solemnitate reprezentanţii autorităţilor şi ai partidelor politice locale cum şi un important număr de invalizi.

Deschizând seria cuvântărilor, d. inspector general Sanitar Dr. V. Buşilă, preşedintele Comitetului Regional IOVR arată că prin crearea acestui centru, invalizii nu vor mai fi obligaţi să plece la Bucureşti pentru a-şi confecţiona protezele de care au nevoie; aici la Iaşi vor putea să-şi complecteze ei toate lipsurile acestea, urme crude ale războiului.

Centrul de Ortopedie este înzestrat cu ultimele aparate moderne şi este pus sub direcţia cunoscutului specialist prof. Dr. G. G. Chipail.

Dl. căpitan Radu

Secretarul Regionalei I. O. V. R. arată concepţia diametral opusă care stă la baza regimului de democraţie populară, faţă de regimurile din trecut.

Invalizii erau consideraţi atunci ca nişte schilozi, cerşetori pe străzi iar atunci când ei, în timpul guvernării lui Maniu, în 1930 şi-au cerut în mod organizat drepturile, lor au fost bătuţi şi împroşcaţi cu furtunurile cu apă.

Guvernul R.P.R. este hotărît să facă din invalizi oameni productivi, să înfiinţeze cât mai multe centre de reeducare profesională în ţară. Până în prezent au şi fost înfiinţate 2 centre de acest gen şi 3 centre de ortopedie ca ei să fie încadraţi în câmpul muncii.

Pe linia de asistenţă, au fost împărţite 800 costume pentru lumea I. O. V. R. s'au distribuit mari cantităţi de lemne, alimente şi medicamente, burse şi ajutoare în bani.

*

După cuvântul d-lui Dr. Weiselberg care aduce salutul Municipiului la festivitate, a maistrului Dumitriu din partea muncitorilor dela centrul de ortopedie şi a invalidului Şelaru, d-l Burghelea aduce salutul Partidului Muncitoresc Român.

Domnia-Sa arată că Partidul clasei muncitoare dă un concurs neprecupeţit atunci când este vorba de a crea o operă constructivă şi folositoare masselor de cetăţeni. A ei şi sprijin şi aceiaşi solicitudine o are P. M. R. şi pentru lumea numeroasă a invalizilor, orfanilor şi văduvelor.

Deaceea lumea IOVR va sprijini în alegeri biruinţa FDP.

D. prof. Clopoţel

directorul casei IOVR face un istoric al împrejurărilor extrem de grele în care s'a înjghebat centrul de ortopedie.

După stabilizare, cu foarte multe sacrificii au putut fi cheltuiţi aceşti bani pentru achiziţionare de maşini necesare.

Prin sprijinul autorităţilor locale, prin munca neobosită a secretarului Regionalei Iaşi, această măreaţă operă a putut fi dusă la bun sfârşit de Guvernul ţării. In momentul de faţă Ministerul Muncii, Asistenţei şi Ocrotirilor Sociale este preocupat de problema îndepărtării din sânul lumii IOVR a celor strecuraţi prin fraudă în rândul invalizilor. In felul acesta, asistenţa care va fi acordată celor în nevoie va fi cu mult mai efectiv.

Din partea Comitetului Regional Iaşi I. O. V. R. îşi ia angajamentul ca până la 1 Mai să fie inaugurat un orfelinat pentru copiii I. O. V. R.

*

După expedierea de telegrame de mulţumire d-lui Dr. P. Groza, Lotar Rădăceanu, Vasile Luca, Iuliu Bogdan şi Dr. Eugen Cinea, secretar general la Ministerul Muncii, întreaga asistenţă a vizitat instalaţiile şi maşinile centrului de ortopedie.

RED.

Nichifor Crainic
în faţa justiţiei populare

BUCUREŞTI 22. — **Condamnat în contumacie de către Tribunalul Poporului la muncă silnică pe viaţă, Nichifor Crainic, a fost prins într'un sat din Ardeal unde se pitise sub nume şi calitate falsă, ca să scape de urmărirea autorităţilor şi de executarea pedepsei.**

Făcând opoziţie contra sentinţei de condamnare dată în lipsa lui, criminalul de război Nichifor Crainic a compărut în faţa Curţii criminale secţia IV-a, spre a fi judecat din nou.

Intr'o şedinţă anterioară i s'a luat interogatorul şi s'a procedat la ascultarea câtorva din martori.

Curtea, formată cu asesorii populari a continuat judecarea procesului, audiind altă serie de martori propuşi de acuzat.

Procesul a rămas în continuare urmând ca în şedinţa următoare să fie ascultaţi ultimii martori şi să se treacă la desbaterile fondului, prin desvoltarea rechizitoriului de către procurorul general şi prin pledoaria apărătorului.

Ridicaţi-vă cărţile de alegător

CONDAMNĂRI
pronunţate de instanţa locală de sabotaj

Instanţa de sabotaj de pe lângă Tribunalul local (în complet de magistrati de carieră şi asesori populari) a pronunţat următoarele condamnări:

— Al. Mândru din Iaşi str. I. C. Brăteanu a fost condamnat la zece mii lei amendă fiindcă a transportat carne fără să posede autorizaţie.

— Avram Şmilovici, Iacob Riber şi alţii au fost condamnaţi la câte 4000 lei amendă fiindcă au tăiat vite fără să posede autorizaţia respectivă.

Condamnarea unor sabotori

BUCUREŞTI 22. — Un anume Mircea Ionescu, în numele unei firme fictive „Urania" a vândut la preţ de specula minium de plumb şi alte materiale, Societăţii „Mica".

Ionescu a fost condamnat, de către instanţa de sabotaj, la 4 ani închisoare.

Au mai fost condamnaţi următorii conducători ai Soc. Mica:

Ing. Toma Chiţulescu la 3 ani

Tristian Oprescu la 1 an.

Au mai fost condamnaţi la 3 ani închisoare Ana Muller şi V. Lany, pentru complicitate.

Sport
C.F.R. Iaşi--S.T.B.
2-1 (2-0)
Rezultatele complecte din ţară

Eri s'a disputat la Parcul Sportiv „23 August", matchul divizionar între CFR Iaşi şi STB. Ieşenii au învins cu 2—1 (2—0). Terenul mocirlos a influenţat în largă măsură desfăşurarea partidei. Au înscris: Nastea (min. 12), Nastea (min. 17) şi Ciocoiu (min. 57). D-lui Dinulescu Buc. care a arbitrat foarte slab, i s'au aliniat formaţiile:

C. F. R. Iaşi: Costaş, Leonte, Bathori, Diaconescu, Scutaru, Savin, Cuc, Drumea, Nastea, Bârsan, Vechiu.

S. T. B.: St. Ionescu, Opreda, Antonescu, Georgescu, Dacşă, Cociş, Mihăilescu Lulu, Ciocoiu, Anghel, Dinescu, Nicolaescu. In deschidere, juniorii laşului au învins pe cei ai Sucevei cu 4-0 (1-0). Au marcat: Vultur (2), Peretz, şi Brumă.

La suceava

Politehnica a cedat cu 1-2, golul ieşenilor fiind marcat de Valvoiu.

Divizia A

Oţelul-Unirea Tr.: 3-2
Ciocanul-F.C. Ploeşti: 2-0
I.T.A.-CFR T.: 1-0
„U"-Dermata: 1-1
CFR Cluj-CSMM: 1-1
Libertatea-Distribuţia: 0-0
CFR B.-Jiu: 6-1

Divizia B

CFR G.-CFR Trg: 6-1
Astra P.-Franco R.: 1-0
Tractor-Danubiana: 2-1
Arlus-Textila B h.: 4-0
Metalo Chimic-Astra M.: 3-5
Concordia-Textila Sf. Gh.: 4-2

Viza livretelor
pentru ofiţeri, subofiţeri şi maiştri de rezervă s'a amânat

BUC. 22 — Ministerul Apărării Naţionale face cunoscut că viza livretelor pentru ofiţeri, subofiţeri şi maiştri militari de rezervă se amână, executându-se între 1 Aprilie—1 Mai 1948 la sediul Cercurilor Teritoriale.

15 milioane lei
pentru fondul de creaţie al artiştilor plastici

BUCUREŞTI 22. — D. Vasile Luca, secretar al Partidului Muncitoresc Român şi ministru al Finanţelor, a alocat suma de lei 15 milioane pentru fondul de creaţie al Sindicatului Artiştilor Plastici.

Această sumă va fi folosită pentru achiziţionarea lucrărilor de pictura şi sculptură ale pictorilor români, pentru înfiinţarea de pinacoteci şi ateliere colective şi mai ales pentru ajutorarea tinerilor pictori lipsiţi de mijloace, cărora li se va da astfel posibilitatea de a-şi desăvârşi pregătirea artistică, fără a fi siliţi să facă compromisuri cu arta lor sau să fie reduşi la mizeria din trecut.

Populaţia armeană sprijină F. D. P.

BUC. 22 Agerpress — Duminică a avut loc în Capitală un impunător meeting al Comunităţii Armene, în cadrul căruia oratorii au subliniat hotărîrea armenilor de a vota cu Frontul Democraţiei Populare.

In privinţa apelurilor fiscale

In urma modificării unor dispoziţii din codul de procedură fiscală cu privire la judecarea drepturilor fiscale de către comisiile de apel, Ad-ţia Financiară Iaşi pune în vederea tuturor celor cari au introdus apeluri contra proceselor-verbale de impunere şi care n'au făcut timbrarea aşa cum prevede legea timbrului, să se prezinte de urgenţă pentru a se pune în regulă.

Contrar, apelurile nu vor fi înscrise în condica de şedinţă.

ORA 12
Universitarii români protestează
contra arestării d-nei Jolliot-Curie

BUCUREŞTI 22.— Un numeros grup de profesori universitari români a lansat un memoriu-protest contra abuzului săvârşit de autorităţile americane prin arestarea ilustrei savante franceze d-na Irena Jolliot-Curie.

Micşorarea taxelor şcolare

BUCUREŞTI 22. — Sarcina principală şi efortul constituirii Asociaţiei generale a elevilor, va fi obţinerea micşorării taxelor şcolare şi sporirea burselor pentru elevii săraci şi silitori.

Acest deziderat al şcolarilor a fost însuşit de d. Vasilichi ministru educaţiei Naţionale.

Mari cantităţi de stofe şi pânzeturi

BUCUREŞTI 22. — In baza ultimelor acorduri încheiate, vom primi cantităţi mari de bumbac brut, dar şi stocuri finite de stofe şi pânzeturi din Cehoslovacia, Polonia şi Italia.

Mărfurile vor fi vândute, cu preţuri convenabile, prin magazinele de Stat.

Anglo-americanii
pregătesc război civil în Italia

LONDRA 22. (Rador)— Protestând împotriva presiunilor anglo-americane exercitate asupra poporului italian pentru a influenţa alegerile.

„Daily-Worker" scrie că America se pregăteşte pentru o intervenţie armată în Italia. Marea Britanie şi America planuesc acum să transforme Italia într'o a doua Grecie şi să provoace războiul civil mai curând decât să permită venirea poporului italian la putere.

Publicul francez ostil generalului De Gaulle

TOULOUZE 22.— (Rador) După cum anunţă France Presse, Gaullistii au organizat Sâmbătă un meeting la Toulouse la care urma să ia cuvântul Gaston Palevsky, fruntaş al partidului generalului de Gaulle. Meetingul nu s'a putut ţine însă, deoarece cetăţenii oraşului l-au întrerupt dela început, manifestând ostil împotriva generalului şi a celor care vorbeau în numele său.

500 FOŞTI PRIZONIERI ROMANI S'AU REINTORS DIN U. R. S. S.

Astăzi a sosit în gara Socola venind din U. R. S. S. un lot de 500 foşti prizonieri români.

Azi la Cinema SIDOLI-ultima zi
Cel mai puternic film sovietic
Invăţătoarea din Şatrâi
cu renumita artistă
Vera Maretkaia şi Dimitri Sagal

Azi la „TRIANON"
O nouă premieră franceză
Un film pentru toată lumea
Noi... Puştii!
cu Luise Carletti, Gilbert Gil
Pierre Larquey şi 80 copii

ANUL 40 Nr. 460

ABONAMENTE

Lei 450 . . . . . 3 luni

„ 5.000 Intreprinderi, autorităţi pe un an

Atelierele tipografice
IAŞI, Str. ŞTEFAN CEL MARE 50-52

BIBLIOTECA UNIVERSITĂŢII

4 Pagini 5 Lei

OPINIA

ZIAR POPULAR COTIDIAN

Miercuri 23 Martie 1948

Redacţia şi Administraţia
IAŞI, STR. ŞTEFAN cel MARE Nr. 50

TELEFOANE:
Redacţia. . . Nr. 1202
Administraţia . . „ 2049
Serv. de noapte . . „ 2088

Director C. R. CHIULEA

Săptămâna internaţională a tineretului

Entuziasta manifestaţie a tineretului din Iaşi

Cum s'a desfăşurat meetingul din sala Trianon

Cuvântările rostite. — Tineretul va munci şi va învăţa pentru consolidarea Republicii

Eri a început săptămâna internaţională a tineretului. Tineretul ieşan a ţinut să deschidă această săptămână festivă printr'un meeting de mari proporţii, care s'a desfăşurat în sala cinematografului „Trianon". Sala frumos pavoazată cu drapele naţionale şi cele ale ţărilor amice, cu lozinci care arătau dorinţa tineretului român de a-şi reface patria şi de a merge înainte pe drumul progresului, devenise neîncăpătoare. Ciorchini stăteau ucenicii în jurul lor de doc. Şi lângă ei studenţi, elevi şi numeroşi militari.

Sala vuia de entuziasmul lor. Lozincele ţâşneau spontan dintr'un colţ al sălii şi erau reluate apoi de întreaga asistenţă.

— Pace, muncă şi cultură!

Pace — iată ce vrea tineretul nostru.

Pace ca să poată munci pentru înflorirea Republicei lui dragi.

Şi cultură, ca să-şi lumineze mintea, să vadă lucrurile în profunzimea lor, să-şi însuşească tehnicele cele mai avansate şi să înţeleagă ceeace, până astăzi, nu i-a fost dat şi nici permis să priceapă.

Meetingul este deschis

de studentul Vlad Bejan care, în aplauzele nepotolite ale sălii, dă citire prezidiumului de onoare al adunării compus din: Iosif Visarionovici Stalin, Excelenţa Sa prof. dr. C. Parhon, Secretarul general al Federaţiei mondiale a tineretului, Gh. Gheorghiu-Dej, şi Ilie Drăgan, secretarul Federaţiei Tineretului din România.

Se alege prezidiumul activ al adunării. În prezidium sunt chemaţi şi candidaţii poporului în alegerile pentru Constituantă prof. C. Nicuţă şi B. Feldman. Se aplaudă frenetic; Tineretul ştie că Frontul Democraţiei Populare luptă pentru ai croi lui un viitor luminos. Tineretul — în totalitatea lui — este deaceea alături de forţele democratice.

Iau cuvântul

pe rând tinerii Iavorschi Secretar al U. T. M.-ului, Braşoveanu (elev) care aduc adunării salutul organizaţiilor respective.

Vorbeşte apoi d. Cerchezeanu, din Comitetul Central al U. T. M. D-sa trece în revistă situaţia internaţională şi internă. Arată

I. L.

(Continuare în pag. 2-a)

Noul Preşedinte al Biroului Electoral Iaşi

Dl. Mihai Franc, procuror la Tribunalul Iaşi se numeşte preşedinte al Biroului Electoral din Judeţul Iaşi, în locul d-lui procuror general Constantin Sasu, a cărui delegaţie se retrage, iar dl. judecător Virgil Corneanu, dela Judecătoria rurală Voineşti (Iaşi) se numeşte asistent la acelaş birou electoral.

Modificarea repartiţiei învăţătorilor în Regiunea Iaşi

Printr'o decizie Ministerială, publicată în Monitorul Oficial din 19 Martie crt. s'a modificat repartiţia posturilor de învăţători pentru anul şcolar 1947 | 1948.

In Regiunea Iaşi, numărul de învăţători pe judeţe este următoarea.

Jud. Iaşi: 964.
Jud. Botoşani 790
Jud. Vaslui 575.
Jud. Bacău 950.
Jud. Neamţ 750.
Jud. Roman 621.
Jud. Fălciu 410.

A început campania agricolă în U. R. S. S.

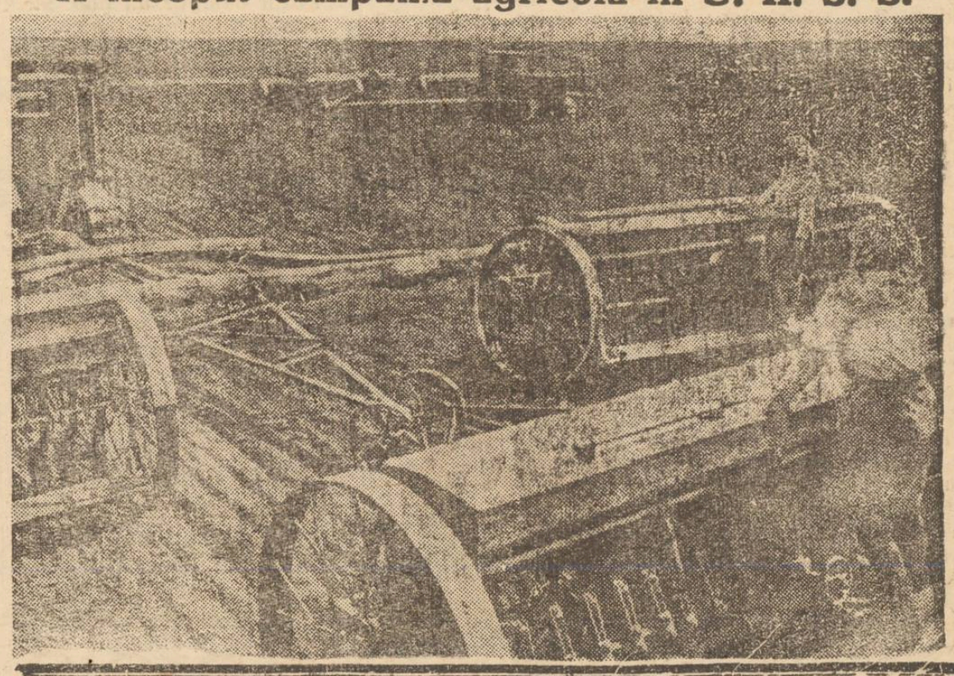

VIAŢA POLITICĂ

Candidaţii în mijlocul poporului

Frontul Democraţiei Populare în sprijinul meseriaşilor

— Adunarea dela Federaţia meseriaşilor patroni —

Intr'o atmosferă de caldă însufleţire s'a ţinut Duminică dimineaţă un mare meeting la sediul Federaţiei meseriaşilor patroni secţia Iaşi.

Adunarea a fost prezidată de dl. Const. Ghibac, preşedintele Federaţiei din oraşul şi judeţul Iaşi.

A vorbit întâiu dl. Ştefan Rădoi, delegatul Centrului, care a spus:

„Noi meseriaşii avem un regim special în noua structură a Statului român de după 30 Decembrie 1947.

In Republica Populară Română meseriaşii sunt sprijiniţi, acordându-li-se toată atenţiunea."

Vă înştiinţez — continuă dl. Rădoi — că în cursul unei audienţe pe care comitetul central al Federaţiei noastre a avut-o la dl. Vasile Luca, ministrul finanţelor (audienţă care a durat trei ore), titularul acestui departament a ascultat cu mult interes doleanţele noastre.

Am *obţinut atunci o reducere de 10-25 la sută din impozitele aşezate de Alexandrini.*

S'a mai obţinut amânarea controlului până la 1 Aprilie crt. şi eşalonarea plăţii impozitelor tot până la 1 Aprilie crt. precum şi revizuirea impunerilor care au rămas definitive prin judecarea apelurilor.

In regimurile trecute nu s'au înregistrat niciodată cazuri când reprezentanţii unei categorii profesionale să poată sta de vorbă cu un ministru.

Cu toţii, la 28 Martie, să votăm soarele; astfel vom fi vota cu noi înşine, — a încheiat vorbitorul.

Cuvântul d-lui S. Emil

Dl. S. Emil candidat la Iaşi pe lista FDP-ului, de-

(Continuare în pag. 2-a)

Candidaţii Iaşului

Gh. Lemnaru

Viaţa plugarului Gh. Lemnaru, candidat pentru Marea Adunare Naţională pe lista dela Iaşi, se confruntă cu aceea a milioanelor de plugari, care, neavând pământ, erau robiţi de moşieri.

Născut în Octombrie 1911 în com. Coţi jud. Buzău, Lemnaru Gh. a muncit de mic copil pe întinsele moşii boereşti. Părinţii săi erau pălmaşi săraci care-şi treceau viaţa în trudă pe moşiile a doi boeri, ca să-şi poată câştiga boţul de mămăligă a prinsă.

Vitregia vremurilor şi răutatea moşierilor, fac ca familia Lemnaru, a cărei gospodărie încăpea în două legături, să se mute în com. Florica pe altă moşie. Astfel în foame nevoi şi chinuri se călească voinţa fiului de pălmaş Gh. Lemnaru, care începe a se gândi la lupta pentru deşteptarea ţărănimii subjugate de „istorici".

In timpul stagiului mili-

LEONTE S.

(Continuare în pag. 2-a)

Creionări

Aşa începe fascismul

O savantă cu renume mondial, militantă pentru cultura pusă în slujba progresului omenirii, Irene Joliot-Curie, a fost arestată de autorităţile americane. Fiind invitată să ţină o serie de conferinţe în Statele Unite, laureata premiului Nobel şi specialista în problemele energiei nucleare, a fost transportată, imediat după sosirea pe aeroport de către poliţiştii „democraţiei americane" în insula Ellis.

E adevărat, la New-York nu s'a organizat un autodafeu care să mistuie tot ce omenirea are mai de preţ din punct de vedere spiritual, aşa cum a avut loc de exemplu la Berlin, la venirea lui Hitler. Probabil că unele din marile opere universale mai sălăşluesc încă în unele biblioteci dar nu e de loc sigur că nu există registre în care sunt „trecuţi" cei ce duc activitate „antiamericană", citindu-le. Şi poate mâine, vom asista la judecarea lor de către o comisie „americană" pentru „crimă de trădare" a intereselor americane.

Nimeni nu a uitat însă că aşa a început şi în Germania.

IOANA CĂPĂŢÂNA

(Continuare în pag. 2-a)

Prin grija Guvernului

Satele moldovene renasc din cenuşă

Un impresionant bilanţ de realizări pe şantierele reconstrucţiei Moldovei. 1829 case noi ridicate.

Două sate model. Sarcini de viitor.

Cine are în faţă o statistică exactă a distrugerilor gospodăriilor ţărăneşti din Moldova în timpul urgiei dezlănţuite de războiul fascist, rămâne uluit. Judeţele Iaşi şi Baia au bătut recordul în această neagră inventariere a distrugerii. Bilanţul înfăţişează cifre însemnate. In judeţul Iaşi 6323 case ţărăneşti sfărâmate, în judeţul Baia 7602 case, jud. Roman 925 case, jud. Suceava 2414 locuinţe. In total, au fost făcute una cu pământul 22.885 locuinţe modeste de ţărani harnici. După urgie, ţăranii s'au adăpostit în bordee, unde, frigul unei ierni neîndurătoare a îngroşat mizeria mai rău în care se sbătea

D. Ministru T. GEORGESCU iniţiatorul O. R. M.-ului

colţ de ţară.

Oficiul de Reconstrucţie al Moldovei

In toamna anului 1945 d. Teohari Georgescu venind în fruntea Ministerului de Interne, printr'o lege a pus bazele Oficiului de Reconstrucţie al Moldovei.

Pentru prima dată în istoria acestui popor exploatat de profitori, de ciocoii nemiloşi, nu s'au mai ţinut patetice discursuri, ci s'a construit.

Au fost înălţate şantiere de lucru, au fost achiziţionate materiale, au fost ridicate case după un plan de sistematizare şi aşezare a satelor pe terenuri sănătoase.

Pentru prima fază a reconstrucţiei au fost programate 3000 case ţărăneşti şi cu sprijinul efectiv al d-lui Ministru Teohari Georgescu, s'au obţinut rezultate remarcabile.

Locuinţe ţărăneşti construite

După o activitate neîntreruptă de doi ani şi jumătate, O.R.M.-ul are astăzi un bilanţ de realizări concrete. Au fost ridicate locuinţe con-

M. NANU

(Continuare în pag. 2-a)

MUNCA, — o datorie şi un drept

In Art. 12 al proectului de Constituţie se prevede că:

„Munca este factorul de bază al vieţii economice a Statului. Ea este o datorie a fiecărui cetăţean.

Orice organizare socială se întemeiază pe muncă. Societatea îşi ocroteşte membrii, le înlesneşte posibilitatea de a trăi în condiţii civilizate şi a se bucura de securitate. Dar şi membrii societăţii au, la rândul lor, obligaţia de a munci, fiecare după aptitudinile lui, spre a determina progresul social.

Numai că în Statul reacţionar munca e distribuită inegal. Munca apasă greu asupra maselor populare, se exercită în condiţii istovitoare şi nu-i retribuită aşa cum se cuvine.

Statul democratic afirmă obligativitatea muncii, dar recunoaşte şi apără, în acelaş timp, drepturile celor ce muncesc.

Art. 12 al proectului constituţional o spune răspicat, în continuare:

„Statul acordă sprijin tuturor celor ce muncesc, pentru a-i apăra împotriva exploatării şi a ridica nivelul lor de trai".

In cele ce preced, e vorba de munca în domeniul economic. Dar aceeaş protecţie este acordată de Stat şi muncii intelectuale.

Faptul este consemnat în Art. 24 din proectul de Constituţie, care spune:

„Statul încurajează şi sprijină dezvoltarea ştiinţei şi artei, şi organizează institute de cercetări, biblioteci, edituri, teatre, muzee, conser-

CR.

(Continuare în pag. 3-a)

Intr'o fabrică de ţesătorie din Iaşi

Dl. Truman se teme de comunism

D. Truman a rostit un nou discurs în faţa congresului său ca să fie auzit de toată lumea. Pe vremuri ţinea discursuri Hitler, astăzi le ţine d. Truman.

Constatăm că pe d. Truman nu-l mai ascultă prea multă lume, căci în general oamenii s'au săturat de discursuri care promit război. Mai constatăm că în discursurile d-sale d. Truman nu se preocupă de necazurile de acasă, unde numărul şomerilor creşte în fiecare zi. D. Wallace câştigă suprafaţă în atenţia opiniei publice din Statele-Unite şi d-na Jolliot-Curie este arestată exact în vecinătatea statuiei libertăţii. D. Truman se preocupă în discursul său de soarta celor câteva mii de familii de speculanţi şi bancheri din Europa care nu-şi mai găsesc loc din cauza comunismului.

D. Truman în discursul său a constatat că comunismul prinde teren din ce în ce mai mult în Europa şi pentru a preveni ca „nenorocirea" să nu dea şi peste familia lui, a cerut introducerea serviciului militar obligator. Observăm că aţâţătorii la război de peste ocean şi-au pierdut capul. Până acuma ni se spunea că domnii de acolo au la discreţie o bombă atomică cu ajutorul căreia s'ar putea dispensa de armatele care după război mai ales devin periculoase. După propaganda pe care o făceau slugile din Europa ale acestor domni, s'ar fi părut că imperialiştii anglo-saxoni sunt în stăpânirea pietrei filozofale care să le asigure hegemonia întregului glob fără prea multe concentrări şi mişcări de trupe. Era suficient, după dânşii, să se lanseze câteva din aceste bombe „în câteva puncte nevoeinice ale Europei pentru ca d. Truman, aliaţii săi şi clicile de moşieri şi cămătari europeni să reînceapă opera lor de exploatare pe meleagurile recalcitrante.

Şantajul cu bomba atomică banalizându-se d. Truman crede că este original, introducând serviciul militar obligator.

Noutate o fi pentru tinerii americani, însă pentru noi Europenii e lucrul cel mai vechi posibil. A început cu Regele-Sergent, a continuat cu Napoleon, Bismark, Wilhelm II, iar cu Mussolini şi Hitler şi-a cunoscut apogeul, pentru ca astăzi popoarele Europei să culeagă îndoliate din cea ce au semănat genilie

LUCA MATEI

Continuare în pagina 3-a

SPORT

Mâine la Parcul Sportiv „23 August"

Ciocanul-Bucureşti — Politechnica U. N. S. R.-Iaşi

în cadrul Cupei R. P. R.

Prezentarea succintă a bucureştenilor. In ce formaţie joacă studenţii

Pentru a doua oară în decurs de 10 luni, Politechnica Iaşi la contact direct cu o echipă din Divizia A. In afară de faptul în sine care provoacă un interes deosebit, mai e un alt obiectiv ce preocupă îndeaproape cercurile sportive din Capitala Moldovei. Este vorba de eliminarea bucureştenilor din cursa pentru Cupa Republicii Populare Române şi calificarea implicită a studenţilor, în optimile de finală. Credem inutil că mai este necesar a înşira ezcelentele performate realizate de Ciocanul în special în matchurile internaţionale. Ujipest, M.T.R., F. C. Austria, sunt echipele care au fost silite să închine steagul în faţa împetuozităţii masivului atac bucureştean. Antrenată de Cibi Braun, echipa oaspe are un palmares impresionant. Infiinţată în 1945, reuşeşte să se califice în jocurile de baraj pentru divizia Naţională A, unde în prima ediţie a campionatului din 1946-47 ocupă un loc de frunte. Actualmente, Ciocanul este leader autorizat în campionatul între grupări bucureştene. Adversarii studenţiior sunt indiscutabili superiori, prin calitatea soccerului pe care-l practică şi de aceia vor constitui un handicap serios, Atletici, unii dintre ei titulari în naţională, jucătorii bucureşteni sunt în marea lor majoritate, posesori ai unui bagaj avansat de cunoştinţe foot-ballistice clasice. Repezi, technici, cu o putere de demaraj, pătrunzători, dribleuri de clasă, ei constituie ceiace se cheamă în foot-ball, un ansamblu, un tot omogen. Prezentarea oaspeţilor Sadovsky, portar, a jucat la F.C. Rapid Bucureşti, C.F.R. Bucureşti, etc. Actualmente titular în echipa naţională. Ambru, fundaş drept un jucător perfect care formează împreună cu colegul său de echipă, Novac, un cuplu de fundaşi impenetrabil. Dealtfel, Novac a intrat în vederile selecţionarilor pentru echipa naţională.

Linia mediană formată din Niculescu, Teodorescu şi Şiclovan este coloana vertebrală a bucureştenilor care funcţionează impecabil, aplicând cu stricteţe regulile moderne de joc. Ultimul din linia halfilor este secretar general al Federaţiei Române de Foot-ball.

Pe extremă dreaptă va funcţiona tânărul Bobancu.

In centrul liniei de atac va apare Bartha, care va da mult de lucru „scundului" Popovici. Aripa stângă va cuprinde pe Moisescu,—cel mai dur, dar în acelaş timp cel mai technic jucător al Ciocanului, care a evoluat în

NOVAC, fundaş stâng, candidat pentru un loc în naţională

echipa naţională şi în cea a Capitalei.

Ieşenii

aruncă în luptă o formaţie uşor remaniată. Astfel, Popovici va trece din nou la vechiul său post, adică centru stopper, va reintra Mihăilescu, iar Schreiner va reocupa partea dreaptă a liniei intermediare. Formaţia definitivă a studenţilor este următoarea: Mihăilescu, Iliuţean, Hoissan, Schreiner, Popovici, Tudor, Petrescu, Gologan, Vâlvoiu, Răşină, Deak.

Şi acum

după cum dealtfel este un obiceiu încetăţenit în presa sportivă, ar urma ca să fixăm un pronostic, care la rândul său ar urma să-şi adeverească exacticitatea. Cum noi socotim însă, că la acest match orice pronostic e hazardat, lăsăm ca lupta cavalerească de mâine după amează de pe terenul Parcului Sportiv „23 August" sa hotărască învingătorul.

IONEL ŞTIRU

P U N C T E

Astăzi premieră !

Astă seară are loc pe scena Teatrului Naţional din Iaşi mult aşteptata premieră a comediei lui Shakespeare „Femeia îndărătnică".

Pusă în scenă într'o viziune cu totul nouă, cu o distribuţie şi o montare aleasă, spectacolul va constitui desigur un nou succes al teatrului nostru.

Teatrul Poporului

s'a reîntors zilele trecute în localitate după un turneu de 20 zile în provincie cu puternica dramă „Rădăcini adânci".

Aşteptăm cu viu interes vizionarea acestui spectacol a cărui premieră a avut loc în provincie.

Director al Conservatorului

din Bucureşti a fost numit apreciatul artist Gh. Storin, iar subdirector a fost numit regisorul Dinu Negreanu.

La Opera din Bucureşti

sunt în stadiu final repetiţiile operei originale româneşti „Imnul iubirii" de Alfred Mendelsohn.

La Teatrul Naţional

din Bucureşti au fost angajaţi recent o serie de actori de frunte ai teatrului românesc. Printre ei se află: Radu Beligan, Fory Etterle, Marcel Anghelescu, Jenică Constantinescu, Ionescu Gion, Tanţi Cocea, Nataşa Alexandra, Silvia Fulda şi Mimi Enăceanu.

D-na Margareta Baciu

va interpreta pentru a doua oară în decursul carierei d-sale pitorescul rol al Catarinei din „Femeia îndărătnică" în această seară.

Oameni ai artei şi ştiinţei!

Asigurarea dreptului la cultură este una din principalele sarcini ale F. D. P. De aceea el depune toate sforţările pentru sprijinirea efectivă, morală şi materială a ştiinţei, literaturei şi arte', pentru înzestrarea şi desvoltarea aşezămintelor de cultură, pentru crearea condiţiilor favorabile slujitorilor culturii.

(Din Manifestul-Program al Frontului Democraţiei Populare).

Concurs pentru autorii dramatici

Un concurs înzestrat cu numeroase premii a fost organizat de Aşezămintele pentru Cultura Poporului din Bucureşti pentru cele mai bune piese într'un act cu subiect inspirat din actualitatea satelor româneşti.

Un film românesc

Dl. Mircea Ştefănescu a scris scenariul unui film românesc având ca subiect munca brigadierilor. Filmul se va turna pe Valea Jiului.

Teatrul IKUF

se va deschide Miercuri la Bucureşti cu un bogat colectiv de actori (Sevila Pastor, Dina Koenig, Sadkurski), cu concursul pictorului scenograf Rabinger, a regisorului Izu Şapira şi a dirijorului Schwartzman.

Spectacolul inaugural va fi comedia lui Şalom Alechem „Lozul cel mare".

Gh. Lemnaru

(Urmare din pag. I-a)

iar Gh. Lemnaru se izbeşte de asprimea ofiţerilor fii de moşieri. Acelaşi tratament umilitor în armată, ca şi pe pământurile boerilor.

Instruit spre a apăra averile şi bunurile moşierilor, plugarul este trimis în războiul tâlhăresc împotriva Uniunii Sovietice. Pe întinsele câmpii ale Ucrainei, Lemnaru nu vede însă duşmani şi viaţă de rob aşa cum o vedea pe moşiile boerilor români. Căzut prizonier ţăranului buzoian i se deschid ochii. El se convinge că într'adevăr Uniunea Sovietică este patria muncii şi a libertăţii.

Intors în ţară în 1944, Gh. Lemnaru îşi consacră puterea de muncă ridicării plugărimii şi luptei împotriva hitlerismului şi a moşierimii. Gh. Lemnaru luptă pentru dreptatea celor din mijlocul cărora pornise, din mijlocul celor mulţi.

Se opreşte în Iaşul vlăguit şi distrus de război, cu arzătoarea nădejde că în curând prin luptă cinstită şi hotărîtă lucrurile se vor schimba după o rânduială dreaptă. Gh. Lemnaru ştie însă că lupta pentru victoria democraţiei, lupta pentru victoria milioanelor de muncitori şi plugari ca el, nu poate fi dusă fără unire. Deaceea la 24 Octombrie 1944, când se înfiinţează comitetul regional pe 12 judeţe al Frontului Plugarilor, Gh. Lemnaru se află în frunte, la parte activă la împărţirea moşiilor părăsite de moşieri şi contribue la reorganizarea Camerei Agricole din Iaşi izgonind clica de afacerişti care se încuibaseră acolo.

Păşeşte apoi la înfăptuirea reformei agrare în judeţ ducând o luptă neobosită împotriva moşierimii expropriate care se opuneau, şi munceşte totodată pentru înfiinţarea cooperativelor săteşti.

Colaborând la ziarul „Vrem Pământ" unde este redactor responzabil, Gh. Lemnaru se dovedeşte un dârz apărător al cauzei şi dreptăţii ţărăneşti prin scris. După ce face împărţirea pământurilor, organizează comitetele comunale şi de plăşi, izbutind să închege în tot judeţul organizaţii puternice. Pentru meritele sale, pentru întreaga sa râvnă pusă în slujba celor mulţi, Gh. Lemnaru este numit astăzi îndrumător central pentru câteva judeţe. Ieşit din sânul poporului, împărtăşit din suferinţele acestuia, plugarul Gh. Lemnaru va şt să fie un vrednic sol al mulţimilor muncitoare pe ogoare. Deaceia la 28 Martie, plugarii din jud. Iaşi, votând lista Frontului Democraţiei Populare îşi vor trimite în Marea Adunare Naţională a Republicii Populare Române un vrednic reprezentant

Satele moldovene renasc din cenuşă

(Urmare din pag. I-a)

fortabile pentru familiile ţărăneşti sinistrate.

Iată înfăptuirile de până acum:

473 case terminate complect.

370 case ridicate şi care mai necesită mici complectări.

423 case montate cu şarpanta acoperişului.

520 case cu scheletul montat.

43 case cu materiale parţial aprovizionate.

Aşa dar, din planul de 3000 locuinţe, s'au ridicat 1829.

Prin grija conducătorilor O.R.M.-ului pentru aprovizionarea şantierelor de muncă, astazi instituţia posedă în depozitele ei, masive cantităţi de materiale care permit ca în noua campanie de lucru din vara lui 1948, să fie ridicate alte 1000 de case.

Fabrici pentru prelucrarea lemnului

In afară de locuinţele ţărăneşti construite, Oficiul a mai realizat până în prezent: O fabrică de tâmplărie la Fălticeni unde se confecţionează actualmente mobilierul pentru şcolile primare din judeţul Iaşi.

Două fabrici de cherestea, una în jud. Neamţ şi alta la Bacău, care prelucrează materialul brut din pădure.

Fabrica de cărămizi şi ţiglă dela Bucium (Iaşi), achiziţionată puţin timp înainte de stabilizare, — fabrică pe care conducerea O.R.M.-ului se străduește s'o refaca şi s'o repună apoi în funcţune. Actualmente se duc tratative pentru obţinerea unui împrumut în vederea amenajarii în primul rând a secţiei de cărămidă care să intre în funcţiune în chiar vara anului 1948.

Două sate model

Satele Balş şi Popricani din judeţul Iaşi, au fost complect rase de pe faţa pământului în urma luptelor ce s'au dat în această zonă.

Azi, datorită eforturilor Oficiului de Reconstrucţie, creiat de dl. Ministru Georgescu, pe locul unde acum trei ani erau numai ruine şi jale, s'au ridicat două noui sate. Doua sate model, cu case sănătoase, cu şcoli, biserici, cu uliţi plantate pe margini cu pomi fructiferi.

In vetrele acestor sate arse până în temelii se înalţă acum casele albe şi luminoase ale unor noui aşezări.

Iată ce înseamnă pentru popor o conducere a lui. Iată ce înseamnă că în fruntea trebilor se găsesc oameni pricepuţi, cu dragoste de muncă, cu elan, cari nu precupeţesc nimic pentru binele masselor largi, crunt exploatate până mai ieri, de politicieni veroşi.

Principale sarcini de viitor

In proectele de realizări viitoare ale O.R.M.-ului, stau principale sarcini.

Dintre acestea, cele mai importante sunt: sistematizarea şi orânduirea satelor pe terenuri de condiţii optime şi construirea de locuinţe populare care să asigure plugarului confortul corespunzător cu munca pe care el o depune în câmpul producţiei. Apoi: amenajarea iazurilor, regularizarea cursurilor de apă după o experienţă technică avansată, înfiinţarea şi desvoltarea întreprinderilor de exploatare şi valorificare a materialelor de construcţii.

In felul acesta se deschid noui perspective de muncă şi realizări, care vor duce la capăt cât mai repede acţiunea de refacere.

Cu braţele oamenilor muncii înălţăm schelele reconstrucţiei

Din şantierele reconstrucţiei Moldovei, cu sprijinul Guvernului, cu râvna d-lui Ministru Teohari Georgescu, autorul principal al acestei opere, au ieşit până acum case noui, case ţărăneşti, ridicate după condiţiile regionale.

După desconsiderarea ţărănimii muncitoare de către guvernanţii „istorici", după lâncezirea în mizerie, se înalţă astăzi cu braţele oamenilor muncii, schelele reconstrucţiei.

In satele în care de un secol s'au ridicat medievale castele de regi hr pereţi, în satele lovite de furia agresiunii hitleriste, au răsărit case albe pentru plugarii sinistraţi. Să vedem în activitatea inaugurată de Oficiul de Reconstrucţie al Moldovei, un preludiu la simfonia construcţiei societăţii noastre viitoare pe temeliile dreptăţii sociale.

Entuziasta manifestaţie a tineretului din Iaşi

(Urmare din pag. I-a)

poziţia tineretului din România şi perspectivele pe care i le deschide noua Constituţie elaborată de F.D.P. Cu cifre, cu date, de necontestat, schiţează apoi realizările tineretului în toate domeniile. Pe frontul reconstrucţiei, tineretul a făcut adevărate minuni.

Pe linie culturală, tineretul a lucrat intens, pe linie sportivă, deasemeni. Noui sarcini stau în faţa tineretului român, sarcini grele.

El nu pregetă totuşi să şi le asume. Tineretul va munci mai departe, va învăţa mai departe, va munci şi va învăţa mai mult şi mai bine ca până acum.

Vorbeşte profesorul Nicuţă

anunţă d. Vlad Bejan profesorul Nicuţă, cărturar ieşar, candidat pe lista No. 1 a Frontului Democraţiei Populare. Un ropot de aplauze care nu conteneşte. Profesorul Nicuţă e emoţionat. Emoţionat el, care a vorbit de sute de ori profesorilor, studenţilor şi tuturor categoriilor de cetăţeni. E emoţionat de entuziasmul acesta tineresc care constitue — cum spune în cursul discursului său — cea mai sigură garanţie a viitorului nostru fericit.

Cu greu se face linişte. O tăcere ca de biserică. Şi sociologul, candidat pe lista Soarelui, începe să explice sensul transformărilor prin care trece ţara noastră, importanţa nouei Constituţii, care asigură tineretului dreptul la învăţătură, la cultură şi muncă.

Constituţia aceasta pune temelia României înfloritoare de mâine

spune d. prof. C. Nicuţă. Casa luminoasă în care toţi cei care muncesc să trăiască fericiţi, trebue s'o ridicăm împreună. Şi voi tineri, trebue să staţi în frunte. Să munciţi şi să învăţaţi. Cu fiecare strop de sudoare care va curge depe fruntea voastră se va plămădi o cărămidă a României socialiste de mâine.

Tinerii răspund cu aplauze, cu lozinci care sunt angajamente sfinte: „Vom munci, vom învăţa, să'ntărim Republica".

Da, tineretul va munci, va învăţa

şi va vota la 28 Martie Soarele, prin victoria căruia îi se asigură condiţiile de muncă şi cultură.

Aşa glăsueşte moţiunile trimise Federaţiei Naţionale a tineretului democrat şi Consiliului Central al Frontului Democraţiei Populare.

Tineretul a plecat cântând cântecul muncitorilor de pretutindeni, hotărât să-şi intensifice eforturile pentru a-şi împlini misiunea istorică: crearea unei Românii noi înfloritoare şi bogată.

Viaţa politică

Candidaţii în mijlocul poporului

(Continuare din pagina I-a)

monstrează amănunţit că, manifestul program al Frontului Democraţiei Populare cât şi noul proect de Constituţie prevăd sprijin pentru meseriaşii care îşi agonisise existenţa de pe urma muncii lor.

Frontul Democraţiei Populare, apără interesele meseriaşilor, îi salvează dela mizerie şi descalificare profesională la care poate să-i împingă marele capital industrial şi bancar.

La sfârşit s'a citit o moţiune care a fost trimisă Consiliului Naţional al FDP — din Bucureşti prin care meşteşugarii ieşeni îşi iau angajamentul ca la alegerile din 28 Martie să voteze cu lista Nr. 1 a Frontului Democraţiei Populare.

Excelenţa Sa Ion Niculi în mijlocul artiştilor

Excelenţa Sa Ion Niculi, membrul în Prezidiumul RPR a participat Duminică după masă la spectacolul Teatrului Naţional din Iaşi cu piesa „Insula Păcii".

D-sa s'a întreţinut cu personalul Teatrului interesându-se de nevoile acestora.

Inainte de începerea spectacolului, Excelenţa Sa, a vorbit spectatorilor despre importanta alegerilor şi biruinţa clasei muncitoare încadrată în Frontul Democraţiei Populare.

Adunarea cetăţenească dela Ateneul Eliezer Steinberg

In localul ateneului Eliezer Steinberg din cartierul Cucu a avut loc o însufleţită adunare în prezenţa candidatului FDP Bercu Feldman.

Dl. farmacist Cuperman aduce salutul Prezidiumului CDE-ului secţia Iaşi şi a Comunităţii Evreilor Iaşi.

Face o prezentare a distinsului oaspete d. B. Feldman, un fiu al clasei muncitoare, candidat al FDP din partea Comitetului Democrat Evreesc.

Luând cuvântul, d. Bercu Feldman arată importanţa schimbărilor petrecute în ţara noastră, schimbări care înseamnă crearea de condiţii mai bune pentru massele muncitoare şi asigurarea unui regim de libertate.

In continuare, vorbitorul arată condiţiunile în care s'a dus lupta împotriva uneltitorilor care încercau să submineze democraţia populară din ţara noastră, împotriva grupurilor reacţionare conduse de Maniu, de Tătărescu şi patronate de monarhie.

Dacă astăzi după trei ani dela sfârşitul războiului mai pot exista în zonele engleze şi americane lagăre pentru evrei, aceasta arată tot putregaiul falşilor democraţii occidentale.

Populaţia evreească prin suferinţele îndurate prin jertfa lor s'au situat în lagărul păcii.

Echipe artistice se vor deplasa la sate

La Teatrul Naţional din Iaşi au fost alcătuite trei echipe artistice în vederea campaniei electorale.

O echipă artistică este condusă de dl. C. Sava, iar alta de dl. I. R. Matache. Cea de a treia echipă formată din studenţi ai Conservatorului George Enescu este condusă de dl. Al. Blehan.

Aceste echipe se vor deplasa la sate, însoţite de îndrumători de la Consiliul Judeţean al Sindicatelor în vederea alegerilor. Programul acestor echipe este compus din scenete, recitări şi coruri.

Echipele vor fi însoţite de instrumentişti şi de orchestra populară „Doina Moldovei".

Aşa începe fascismul

(Urmare din pag. I-a)

mania lui Hitler şi parcă deosebirea nu e prea mare. Ce deosebire există între metodele gestapoului şi cele ale Comitetelor Rankin? Intre hărăitul răguşit al Führerului şi prea desele discursuri ale noilor führeri americani? Insule de exil, temniţe, antisemitism. Ce-i adevărat sub formă de pogromuri deci încă, teroare, legi antimuncitoreşti, dispreţ pentru alte popoare!

Totul dela dolar citire.

Şi deci nici o mirare, că o cetăţeancă franceză o personalitate mondială în domeniul ştiinţei, o luptătoare împotriva subjugării dolarului, să se bucure de „libertatea" model Truman şi Marshall...Franţa a fost cumpărată dela Blum, Schuman şi Meyer care au vândut-o, deci nici o frică de reprezentări diplomatice pentru ceeace au făcut. Politicii dolarului, nu-i trebuiesc pentru menţinerea sa conferinţe despre energia nucleară, atâta timp cât ele nu pot folosi pentru răsboiu, pentru impilare, subjugare. Şi mai ales ţinute de o militantă, reprezentând spiritualitatea cea mai progresistă.

Bine primiţi în America lui Truman, pot fi numai cei 60 de călăi intitulaţi „savanţi" nazişti aduşi din laboratoarele morţii, unde au fost transformaţi în cobai mii de deţinuţi şi care pot aduce o contribuţie efectivă, la maşina de răsboiu a imperialismului american.

Orice cultel de cultură, e inutilă dolarului în faza lui de agresivitate.

Arestarea savantei franceze Irène Jolliot-Curie, este încă o „operă" a gangsterilor lui Truman.

Incă o dovadă, a „democraţiei occidentale" de tărie şi de dragoste pentru progres.

INFORMAŢIUNI

— UN PROGRAM ARTISTIC PREZENTAT DE SINDICATUL MIXT. — In cadrul reprezentaţiei de Marţi 23 Martie 1948 la Cinematograful Sidoli, în afară de filmul „Colivia cu Privighetori" la ora 6 p. m. sindicatul mixt de artişti, scriitori şi ziarişti prezintă un program artistic muzical cu concursul Operei şi Filarmonicei „Moldova" şi al artiştilor Teatrului Naţional în frunte cu Miluţă Gheorghiu, George Popovici, Remus Ionaşcu Felicia Bondari, Rela Ghiţescu, Traian Ghiţescu etc. Dela opera Moldova va cânta: Dl. Guga şi d-na Carp.

Preţurile obişnuite de cinematograf fără nici o majorare.

— ŞCOLARE. Dl. Rollea Constantin inspector şcolar de circumscripţie, pentru învăţământul particular din regiunea şcolară Iaşi şi Suceava se trece în retragere pe ziua de 1 Aprilie 1948.

— Se anulează decizia prin care se consideră demisionată din învăţământ d-na Şoimaru Nina dela şcoala Chişcăreni (Jud. Iaşi), deoarece numita funcţionează ca detaşată în jud. Vlaşca, având postul de titulară în comuna Chişcăreni (Iaşi).

— ŞCOLARE. Printr'o decizie a Ministerului Educaţiei Naţionale, d. Răpă Ilie, înv. gr. sup. la şcoala nr. 1 de băeţi Iaşi, se deleagă inspector şcolar de circ. pentru învăţământul particular din regiunea Iaşi şi Suceava, în locul d-lui Rollea Constantin.

— D-na Amariţei Haretina dela şcoala primară Sperieţi-Grajduri (Iaşi) şi Balan Ştefan învăţător la şcoala primară nr. 10 Iaşi se deleagă subinspectori şcolari la cancelaria Inspectoratului Şcolar al Regiunei Iaşi, fără drept de diurne şi îndemnizaţii speciale.

— Printr'o decizie dată de Ministerul Cultelor se fac următoarele repartizări de ore suplimentare la Seminarul Teologic din Iaşi.

— D-lui Teodor Bogoş, prof. titular i se atribuie 3 ore de limba latină suplimentare, d-lui Damian Corlăţeanu prof. titular 4 ore de istorie şi d-lui Gheorghe Mazilu prof. titular 5 ore de matematici.

— APLICAREA DECIZIEI CU PRIVIRE LA TIMBRUL I. O. V. R. Ministerul de Finanţe a dat dispoziţiuni organelor în subordine, ca în vederea realizării integrale a veniturilor din timbrul I. O. V. R., să verifice aplicarea întocmai a deciziei cu privire la acest timbru.

Actele de contravenţie dresate, se vor înainta pentru aprobare comitetului de direcţie al casei I. O. V. R. din Bucureşti.

— DELA P.N.P. Joi 18 Martie Gruparea Avocaţilor, a discutat proectul de constituţie a RPR, urmând a supune biroului organizaţiei judeţene Iaşi, observaţiunile constatate.

In şedinţa de lucru, a comitetelor de sectoare cu comitetul judeţean, s'au primit rapoartele activităţii săptămânale.

S'a trasat un nou plan de activitate pe săptămâna viitoare.

Toate sectoarele şi-au luat angajamentul să formeze echipe de îndrumători care să viziteze casă cu casă, pentru a da lămuririle necesare în vederea alegerilor din 28 Martie 1948.

Tot Joi, la şedinţa plenară a „Grupării Studenţilor" s'a prelucrat proectul de Constituţie a RPR şi studentul M. Iordăchescu, a vorbit despre: Munca voluntară.

Studenţii şi-au luat angajamentul să sprijine acţiunile FNTDR-ului, formând echipe de îndrumători pe lângă Federaţie şi să distribue un număr de 550 ziare.

— COMPRIMARI DE PERSONAL LA SERV. DRUMURILOR-IAŞI. Pe data de 20 Martie crt. au fost comprimaţi din serviciu Ciumadaru Vasile şi Calamaz Gheorghe supraveghetori la Serviciul Drumurilor Naţionale Iaşi şi ing. Niculescu Mircea de la Inspectoratul Drumurilor Iaşi, ing. Ion Anghelescu şef de birou tehnic dela Serviciul Drumurilor Naţionale Iaşi.

— DELA COMUNITATEA EVREILOR. Secţia Cultului a Comunităţii Evreilor din Iaşi, subsecţia gabelei a hotărât în ultima şedinţă ţinută, convocarea tuturor funcţionarilor în subordine pentru a se stabili planul de activitate de viitor.

Aceasta, întrucât o sarcină expresă dată de Federaţie Comunităţii este şi aceea de a se stabili o muncă coordonată şi controlată în acest sector.

— DELA I. O. V. R. — Dl. Prefect al judeţului C. Bordeanu a donat din partea Prefecturii, suma de 25.000 lei pentru sprijinirea invalizilor din Regionala Iaşi.

*

A luat fiinţă biroul I. O. V. R. afectat pe lângă Crucea Roşie. Orele de lucru sunt în fiecare zi între orele 9-1 şi 4-5.

Biroul juridic pentru lumea I. O. V. R. având ca scop acordarea de asistenţa juridică gratuită pentru invalizi, văduve şi orfani, este condus de avocatul invalid Irimescu.

Orele de lucru sunt Marţi Joi şi Sâmbătă între orele 4-5.

Primăria Municipiului Iaşi
Administraţia Păşunelor

aduce la cunoştinţa tuturor cetăţenilor din raza Municipiului Iaşi care posed vite de orice categorie şi pe care doresc să le păşuneze în vara anului 1948 pe islazurile Comunale, că sunt obligaţi să le înscrie la Primărie Serv. Domeniilor până în ziua de 25 Martie 1948.

La înscriere vor prezenta dovada de vaccinare a vitelor şi biletele de proprietate.

Tot odată se vor înscrie şi cetăţenii ce doresc a primi teren arabil pentru însemânţare cu plante furajere.

Se atrage atenţiunea că orice vită găsită pe imaş netrecută pe tabelele respective, va fi închisă la oborul comunal, iar proprietarul ei va suferi sancţiunile prevăzute în legea păşunatului, adică cu amenda 2000-10.000 lei, iar în caz de recidivă cu lei 4000 până la lei 20.000.

Preşedinte
Primar, A. PALUGA

Azi la „TRIANON"

O nouă premieră franceză
Un film pentru toată lumea

Noi... Puştii!

cu Luise Carletti, Gilbert Gil
Pierre Larquey şi 80 copii

DOCTOR
IOAN GASPAR
Directorul Sanat. Bârnova
Specializat în
BOLI DE PIEPT
LA PARIS
Consultă în fiecare Joi între orele 10—1 dim. şi 5—8 după amează în str. Buna Vestire Nr. 8 etaj 1
RAZEX

ATENŢIUNE
Peste câteva zile se deschide
Magazinul de stat „IAŞUL"
Iaşi str. Ştefan cel Mare Nr. 61
(vis-a-vis de Biserica Trei-Erarh)
Mare asortiment de:

Pânzeturi	Ciorapi de damă
Mătăsuri	„ „ copii
Imprimeuri	„ bărbăteşti
Stofe de damă	Baticuri
Stofe bărbăteşti	Combinezoane
Galanterie	Chiloţi
Articole de copii	Săpun de toaletă
Tricotaje	Încălţăminte
Pălării	Talpă

PRECUM ŞI ALTE ARTICOLE
Preţuri Reduse
Marfa este de calitate superioară şi se vinde liber (fără puncte)
Vizitaţi magazinul de Stat „IAŞUL"
(vis-a-vis de Biserica Trei-Erarh)

MUNCA, - o datorie şi un drept

(Urmare din pag. I-a)

vatorii".

In acest Stat al muncii se face însă un progres uriaş când dela ocrotirea muncii se păşeşte la dreptul de muncă.

O piatră de bază a viitoarei Constituţii o constitue Art. 19, în redactarea următoare:

„Cetăţenii au dreptul la muncă. Statul asigură treptat acest drept prin organizarea şi desvoltarea planificată a economiei naţionale".

In Statul burghez, sub regimul concurenţei libere, plasarea în muncă se face la voia întâmplării. Plasarea e o grijă halucinantă a omului nevoiaş. Spectrul şomajului toceşte nervii, paralizează energiile, cufundă fiinţa umană în degradare şi laşitate.

Rîul acesta cumplit este înlăturat în Statul democratic popular şi e înlocuit prin plasarea socială organizată ca un drept al fiecărui om.

E o reformă fundamentală în structura societăţii, şi deci aplicarea ei deplină va necesita un anume interval de timp. Deaceea Statul se angajează să asigure treptat marea reformă, prin planificarea economiei sociale. După înlăturarea tuturor piedicilor trecutului şi a rezistenţelor ruţinare, şi după închegarea deplină a noilei structuri a Statului, fiecare locuitor îşi va avea asigurat locul în angrenajul social, în temeiul dreptului la muncă,—principiu hotărîtor de viaţă într'o societate cu adevărat organizată şi civilizată.

MULŢUMIRE

Aduc pe această cale mulţumirile mele d-lor d-ri C. Strat, Rusu şi Negoiţă, pentru deosebita îngrijire ce mi-au dat timp de 20 zile în Sp. Sf. Spiridon, scăpându-ma de la o grea suferinţă.

Eugenia Popescu

SE CAUTA

zilnic funcţionari şi funcţionare Deci atât Dvs. cât şi copii Dvs., pot învăţa în foarte scurt timp şi convenabil fie DACTILOGRAFIA (maşina de scris), fie STENOGRAFIA, CONTABILITATEA CORESPONDENŢA, LUCRARI DE BIROU sau LIMBI STRAINE, ca Engleza. Rusa, Franceza, Germana.

Se eliberează DIPLOMĂ.

Se scrie, se copiază şi se TRADUCE orice acte, corespondenţă, literatura, etc. în şi din toate limbile.

Se multiplică CURSURI pentru d-nii STUDENŢI în ori câte exemplare la o maşină specială de multiplicat.

Inscrierea la orice oră din zi la: ŞCOALA DE STENODACTILOGRAFIE din strada MUZEILOR Nr. 9 (vis-a-vis Liceul Oltea Doamna).

„MICA" Ştefan cel Mare Nr. 11 a pus în vânzare pe puncte:
STAMBĂ cal. I Lei 115,50 metrul
Americă, Finette, Zefir, stofe „Sherg", stofe Dame, rochii, Imprimeuri, Poplinuri, cămăşi, Serge căptuşală, Aţă
Fără puncte:
Ciorapi mătase Adesgo
Combinezoane „
Chiloţi Damă „

AZI LA SIDOLI
Colivia cu Privighetori
un minunat film francez
cu
Noël-Noël şi R. Blanchard

Cazarma de astăzi nu mai este temniţa de eri ci casa noastră unde învăţăm să fim oameni,

a spus fruntaşul Gh. Andriucă la adunarea ostăşească din localitate

Armata merge alături de popor să voteze soarele.
Cuvântul Excelenţei Sale d. Ion Niculi.

In cadrul campaniei electorale, a avut loc ieri dimineaţă într'o unitate din garnizoană, un măreţ meeting. Intr'o încăpătoare sală, frumos pavoazată cu drapele şi lozinci, ostaşii şi ofiţerii din garnizoană s'au adunat să asculte cuvântul Excelenţei Sale dl. Ion Niculi, membru în Prezidiul Provizoriu al R.P.R.

Sosirea Excelenţei Sale I. Niculi este salutată de cei prezenţi cu vii şi entuziaste aclamaţii.

Meetingul este deschis...

de dl. col. Ţiulescu care, în numele ofiţerilor şi ostaşilor salută prezenţa Excelenţei Sale Niculi în mijlocul acestora.

— „Intr'o ţară nouă, cu oameni noi şi legiuiri noi, armata a fost repusă în rândurile oamenilor de către poporul muncitor si deaceia vrem să fim ai poporului, apărându-i cauzele şi sprijinindu-i năzuinţele. In felul acesta ni le apărăm şi pe ale noastre.

Vorbeşte apoi reprezentantul Sindicaliştilor ieşeni care aduce salutul de frăţie al muncitorilor din localitate.

D-na Ilinca Iliescu reprezentanta U. F. D. R.-ului aduce un cald salut din partea celor 20.000 de femei organizate.

Plutonierul Botez din partea subofiţerilor, se angajează să lupte pentru victoria în alegeri a F. D. P.

Vorbeşte fruntaşul Gh. Andriucă

Luând cuvântul din partea trupei, fruntaşul Andriuca Gh. spune printre altele:

— „Cazarma de astăzi, nu mai este temniţa de eri, ci casa noastră unde am venit cu drag, unde ni se dă o îngrijire părintească, unde învăţăm să fim cu adevărat oameni.

Deaceia, nesiliţi de nimeni, ne-am angajat în lupta şi munca în R.P.R. şi vom vota cu Soarele păcii şi al libertăţii.

Aplauze vii subliniază cele spuse de ostaş şi Excelenţa Sa d. I. Niculi îi felicită sărutându-l.

— *Acest sărut pe care l-am dat ostaşului, a fost dat ofiţerilor, subofiţerilor şi ostaşilor din armata poporului, spune bătrânul luptător Ion Niculi.*

Mai vorbeşte apoi d. g-ral Gavrilescu comand. Reg. IV Militară, după care ia cuvântul d. Maior Iliescu Napoleon.

Cuvântul d-lui maior Iliescu

Vorbitorul salută prezenţa Excelenţei Sale în mijlocul ostaşilor şi arată într'o documentată expunere caracterul alegerilor dela 28 Martie crt. şi importanţa lor. Intre alte d-sa spune:

— Suntem devotaţi popoarului muncitor din uzine, ogoare, laboratoare şi armata va merge în alegeri cu acest popor, votând în alegerile dela 28 Martie, Soarele.

Şi noi nu votăm soarele pentrucă este un simbol, ci pentrucă acei pe care îi reprezintă soarele, au reuşit prin justa lor politică să încheie alianţe cu toţi vecinii noştri din acest colţ al Europei, aruncând butoiul cu praf de puşcă care ameninţa popoarele dornice de pace.

Nu vom mai porni ca în trecut după pământurile altor ţări

Excelenţa Sa Ion Niculi' îşi începe cuvântarea, depănând amintiri triste din vremea când şi-a făcut stagiul în această cazarmă.

Insistă apoi asupra rolului educativ pe care trebue să-l aibe ofiţerul în armata democrată a RPR,

Explică apoi importanţa noilei Constituţii şi îmbunătăţirile ce vor fi aduse armatei prin punerea în aplicare a Manifestului-Program.

— „Nouă ne este scump sângele ostaşilor, pentrucă acesta este sângele poporului nostru. Deaceea nu vom mai porni ca în trecut după pământurile altor ţări.

Noi nu mai vrem ca armata poporului să fie dusă împotriva fraţilor lor, împotriva voinţei lor. Deaceea cred că la 28 Martie când armata este chemată alături de popor să participe la viaţa politică şi economică, va şti să-şi spună cu hotărîre cuvântul.

L. S.

Dl. Truman se teme de comunism

(Urmare din pag. I-a)

asasine. Toţi imperialiştii europeni au întrebuinţat baionetele obligatorii împotriva mişcărilor democratice şi populare. In cele din urmă au căzut răpuşi de propriile lor baionete, pentru ca cel ce-a descoperit această armă, a avut o ideie genială când a făcut-o cu două tăişuri.

D. Truman pentru că se teme de înaintarea vertiginoasă a comunismului, crede că lucrul cel mai bun pe care-l are de făcut este să se înconjoare de soldaţi, tunuri şi tancuri cât mai multe.

Dacă am şti că reprezentanţii claselor în descompunere pot învăţa de pe urma experienţelor altora, i-am sfătui să cerceteze cu atenţie aventurile celor pomeniţi mai sus care ca şi dânşii au alergat la asemenea soluţii. Poate că şi-ar da seama că tocmai gestul acesta — introducerea serviciului militar obligator— nu este altceva decât cel mai drastic simptom al putrezirii imperialismului american.

Panică, şantaj fascist sau banală aplicare a clasicei metode de rezolvare a problemei lipsei de lucru prin transformarea şomerilor în aventurieri şi bandiţi, serviciul militar obligator introdus în Statele-Unite nu poate avea alt efect decât ascuţirea şi mai violentă a contradicţiilor din sistemul economic şi politic respectiv. D. Truman dă arme în mâinile acelora sortiţi de istorie să-i cureţe ţara de exploatatori.

Conştienţi de acest lucru, conştienţi de desfăşurarea inexorabilă a fenomenelor istorice, popoarele Europei care au rupt lanţurile ce-i legau de capitaliştii occidentali care au smuls puterea din mâinile slugilor lor din ţările devenite în modul acesta libere pe destinele lor, merg mai departe pe drumul pe care şi l-au ales. Ele îşi reconstruesc căminele distruse de agresori, le îşi făuresc un sistem de viaţă frăţească, fără exploatare şi fără războaie şi devin prin exemplul eforturilor lor model pentru popoarele care încă mai suferă pe grumazul lor călcâiul de fier al exploatatorilor.

Ori câte discursuri va rosti d. Truman, noi ştim că război nu va fi pentru că popoarele nu mai vor război. Şi cea mai bună dovadă că aşa va fi, este faptul că exact în momentul când d. Truman anunţă introducerea serviciului militar obligator în Statele-Unite, Uniunea Sovietică a mai demobilizat câteva contingente.

Teatrul Naţional Miercuri 24 Martie 1948
Matineu ora 4 — Seara ora 8
Turneul de revistă SAVOY prezintă pe
Maria Tănase, Cornelia Teodosiu, Bimbo Mărculescu, Emil Popescu, Horia Şerbănescu, Iuliana Sym cu: Al. Giovani şi N. Gârdescu în
Cu lăutarii după mine
Vera şi Petre Lescenco—Mare Balet cu VIOLETTE TAYLOR—N. BAZACA
Ansamblu 300 persoane—Orchestra Sergiu Malagamba
Pe scenă Orchestra Barbu Lăutaru Sub conducerea d-lui VICTOR PREDESCU
Biletele la Agen. Teatrală Barasch str. Lăpuşneanu 20 tel. 1422

Festivalurile dela ateneele populare

închinate alegerilor

In cadrul festivalurilor de Duminică dela Ateneele populare, diferiţi vorbitori au prezentat publicului din cartiere, principalele probleme ale democraţiei populare şi importanţa covârşitoare a alegerilor în lumina perspectivelor care se deschid pentru ţara noastră.

Astfel, la Ateneul Ilie Pintilie (Nicolina) s'a desfăşurat un bogat program artistic-cultural.

Corul Sindicatului Învăţătorilor, condus de d. Verdeş a intonat Imnul R. P. R., Imnul URSS şi Internaţionala.

După aceasta a vorbit d. înv. Pânzaru directorul Ateneului despre: „Forma democratică a ţării".

Au urmat bucăţi populare executate de corul Sind. Învăţătorilor, după care d. C. Siva de la Teatrul Naţional, a cetit poeme închinate R.P.R.

Dl subofiţer Gh. Neacşu a vorbit în numele armatei.

La sfârşit, publicul a făcut o caldă manifestaţie de simpatie Frontului Democraţiei Populare.

Manifestaţii asemănătoare, închinate alegerilor la care au luat cuvântul numeroşi vorbitori au avut loc la:

Ateneu l Tătăraşi unde a vorbit dl. asistent Al. Andronic despre „Caracterul alegerilor din 28 Martie şi proectul de Constituţie".

La Ateneul Socola a conferenţiat d. prof. A. Hazgan la Ateneul „Gh. Asachi" d Grassu dela Comisia Sindicala Judeţeană, la Ateneul Sf. Haralambie, dl. Inspector şcolar Oneeanu, iar la Ateneul Copou dl. insp. şcolar Cozma.

Programul a fost completat de echipe artistice ale liceelor din Iaşi şi a numeroase echipe artistice.

DOCTOR
SAVEL THIRER
MEDIC DENTIST
reîntors în localitate îşi reia consultaţiile în mod regulat zilnic între orele 11 1, 3-7 în cabinetul său din str. Lăpuşneanu 47

PIERDUT 2 buletine populaţie pe numele Roşu Ioan, Roşu Profira Şos. Nicolina Nr. 121. Le declar nule.

PIERDUT foaia de circulaţie Nr. 347 pt. bicicletă pe numele Gheorghe Deleanu. O declar nulă.

PIERDUT cartela de alimente pe numela Condurache Maria str. Păcii, Nr. 40 declar nulă.

ULTIMA ORA

Manevra electorală anglo-americană

în privinţa Triestului

Nota de protest a Jugoslaviei

BELGRAD 23 — Nesocotind uzanţele internaţionale şi trecând peste prevederile tratatului de pace cu Italia, guvernele Statelor Unite, Angliei şi Franţei au hotărît, cu dela sine putere, că portul şi zona liberă Triest trebuesc cedate Italiei.

Cele trei state îşi bazează hotărârea pe motivul că nu s'ar putea stabili un acord pentru numirea unui guvernator al Triestului. Se ştie însă că numirea guvernatorului a fost sistematic sabotată de însăşi Anglia şi America.

Această ultimă hotărâre în privinţa Triestului nu este în realitate decât o manevră electorală, anglo-americanii socotind că ar putea provoca diversiune şi determina confuzie în sânul poporului italian.

Dar această încercare va da greş, întrucât diferendele dintre Jugoslavia şi Italia n'ar putea fi mai bine rezolvate decât printr'o înţelegere directă dela popor la popor, sub regimuri populare şi democratice.

Guvernul jugoslav a înmânat ambasadorilor american, englez şi francez din Belgrad, o notă de protest împotriva felului abuziv cum Statele respective înţeleg să procedeze. Nota precizează că Jugoslavia nu ia în consideraţie hotărîrea importantă în privinţa Triestului.

Dl. Vlădescu-Răcoasa în campania electorală

BUCUREŞTI 23.— Dl. Vlădescu-Răcoasa, ambasadorul R.P.R.-ului în Uniunea Sovietică, care a sosit acum câteva zile în ţară, a plecat eri în jud. Putna, unde candidează în fruntea listei Frontului Democraţiei Populare.

Schimbarea atitudinei St.-Unite

în problema Palestinei

a fost recomandată de d. Marshall

LOS ANGELES 23. — După cum anunţă agenţia „France Presse" d. George Marshall, secretarul departamentului de stat, a declarat presei că el a recomandat preşedintelui Truman schimbarea atitudinei americane în problema palestiniană.

In cursul serii de Sâmbătă, manifestanţi purtând pancarte au protestat împotriva atitudinei Statelor Unite. Pe pancarte se putea ceti. „Care este societatea petroliferă care conduce Casa Albă ?".

*

WASHINGTON 23 — „France Presse" transmite:

Senatorul democrat din Idaho, Glen Taylor, într'o scrisoare adresată preşedintelui Truman, a cerut demiterea d-lui James Forrestal, secretarul de stat al Apărări acuzându-l de a fi încercat să imprime politicii externe a Statelor Unite o linie care serveşte în special interesele societăţilor petrolifere americane.

Scrisoarea arată apoi că sprijinul acordat de d. Forrestal concesiunilor petrolifere din Orient, coincide cu interesele pe care ministrul le-a avut în aceste afaceri atunci când era preşedintele firmei bancare „Dillon and Read" din New-York.

Scrisoarea d-lui Taylor încheie: „Dacă politica noastră trebue să fie eliberată de manevrele murdare ale imperialismului petrolului d. Forrestal trebue să plece".

Consumul lemnelor

BUCUREŞTI 23. —S'a hotărît o nouă reglementare a consumului de lemne, în proporţie cu numărul odăilor şi numărul membrilor de familie.

Un nou regim de fabricaţie al încălţămintei

Datorită faptului că prin îmbunătăţirile tehnice aduse în fabricaţia încălţămintei s'au realizat mari economii de materiale la fabricaţie din ţară, se studiază acum la Oficiul industriei al pielărie fixarea unui nou regim de fabricaţie al încălţămintei.

Noul regim prevede micşorarea preţului de cost prin reducerea cantităţilor de materiale întrebuinţate la producerea încălţămintei.

Alt lot de prizonieri

a sosit astăzi în Iaşi

In cursul dimineţii de azi, au mai intrat în ţară un număr de 500 prizonieri români reîntorşi din U.R.S.S. Foşti prizonieri, părăsesc astăzi la ora 4 oraşul cu destinaţia Focşani la centrul de triere, de unde se vor răspândi la casele lor.

Au mai fost anunţate alte eşaloane, ce urmează a intra în ţară treptat.

MIŞCARE IN PERSONALUL MINISTERULUI DE EXTERNE

BUCUREŞTI 23 — D. Alex. Ciorănescu consul a fost comprimat.

D. Ion Bogăceanu, a fost transferat la ambasada română din Sofia.

D. Aurel Mălnăşanu, consilier de legaţie, a fost transferat la legaţia R. P. R. din Budapesta.

D. Valentin Ceakir, prim secretar de legaţie, a fost transferat la ambasada română din Varşovia.

D. Nicolae Georgescu, secretar de legaţie, a demisionat.

Rolul reacţionar şi anti-muncitoresc al conferinţei sindicale dela Londra

ROMA 23. (Rador) — „Il Lavoro", organul Confederaţiei Generale a Muncii din Italia a publicat un articol al secretarului responsabil al Confederaţiei Generale a Muncii, Vittario, în care se spune că, conferinţa sindicală dela Londra cu privire la „Planul Marshall" are drept scop a provoca sciziunea în sânul Fnderaţiei Sindicale Mondiale şi să spargă unitatea internaţională a muncitorimii.

Situaţia învăţătorilor

reintegraţi la catedre

BUCUREŞTI 23 — In ce priveşte situaţia învăţătorilor care fuseseră epuraţi şi apoi reprimiţi în învăţământ, Ministerul Educaţiei Naţionale a decis să li se plătească salariile dela data prezentării la catedră, şi numai în limitele bugetare ale şcolilor respective.

SE MODIFICĂ legea chiriilor

BUCUREŞTI 23. — La Ministerul Justiţiei se lucrează la modificarea legii chiriilor.

Modificarea urmăreşte în special reducerea la minimum a categoriilor de chiriaşi şi simplificarea modului de stabilire a chiriei.

Textele noei legi vor fi simple şi clare, pentru a nu da loc la neînţelegeri de înterpretare, fiecare locatar putând stabili cu uşurinţă chiria ce are de plătit şi obligaţiile ce-i revin.

Impresia produsă

în străinătate

de proectul nostru de Constituţie

BUCUREŞTI 23 (Agerpres) — O altă serie de fruntaşi ai vieţii politice internaţionale oameni ai muncii manuale şi intelectuale, continuă să-şi spună părerea despre proiectul de Constituţie al Republicii Populare Române. Ei socotesc acest proiect propus de F. D. P., o nouă şi fericită eră în viaţa poporului român.

Astfel, un membru al Partidului laburist, deputat în Camera Comunelor, a declarat: „Reiese în primul rând din publicarea prealabilă a proiectului, scopul de a fi desbătut şi criticat de poporul român.

Dreptul la educaţie, dreptul la muncă, dreptul ţăranilor la pământ, stipulaţiuni speciale pentru naţionalităţile conlocuitoare, garanţii pentru libertăţile personale, sunt puncte din proectul de Constituţie al Republicii Populare Române care m'au impresionat adânc".

CAUT
cameră mobilată
centru, curată, confortabilă, pentru o persoană, câteva zile pe lună. Răspuns numai prin scrisoare timbrată către Administraţia ziarului, sub E. S.

Ciocanul va juca Joi cu divizionara C. F. R. Iaşi

Deoarece Duuminică 28 Martie toate manifestaţiile sportive sunt suspendate, conducerea grupării Ciocanul a consimţit să joace Joi un al doilea Match, în compania C.F.R.-ului, in vederea acestei partide, Csillag a pornit la antrenamente intense, urmând ca în cursul zilei de azi să facă un ultim trial pentru alcătuirea formaţiei. Biletele pentru matchul Ciocanul-CFR, s'au pus în vânzare la cofectura „Lemei".

Trupe monarho-fasciste

instruite în America au sosit la Atena

LONDRA 23. — Ştiri sosite din Atena anunţă că eri au intrat în portul Pireu patru vase tropiiare, ofirite de Statele Unite guvernului monarho-fasciste grec. Pe bordul acestor vase de război a sosit şi echipajul compus din ofiţeri şi mateloţi greci instruiţi în America. Alte două vase tropiloare sunt aşteptate să vină peste câteva zile.

Eliberarea oraşului Xanti

BELGRAD 23. — Tanjuc transmite:

Postul de Radio Grecia Liberă anunţă că unităţi ale armatei democrate au patruns în oraşul Xanti. Artileria armatei democrate a bombardat obiectivele militare ale monarho-fiscştilor, care au suferit grele pierderi.

Modificare bugetară

BUC, 23 — Printr'o decizie ministerială, Budgetul general al Statului, pe intervalul dela 15 August 1947—31 Mart 1948 a fost modificat, stabilindu-se la suma de 55 miliarde şi 130 milioane lei.

O telegramă

a d-lui Vîşinschi

BUCUREŞTI 23.— Dl. ministru-adjunct de externe al U.R.S.S. a trimis primăriei Sibiu o telegramă de mulţumire pentru proclamarea sa ca cetăţean de onoare al oraşului.

✝

Preot Vasile Chirica soţ, Emil şi Silvia, fiu şi fică, Preot Gh. Chirica socru, Maria şi Colonel Constantin Veleanu, soră şi Cumnat, Mărioara şi Neculai Goniţă cumnată şi frate, Alexandrina şi Preot Petre Chirica Emilia şi Preot Alexandru Chirica, Eugenia şi Preot I. Nicolau, Eugenia N. Chirica, Elonora şi Gh. Duca, Maria Agrigoroaiei, cumnate şi cumnaţi, Ecaterina şi Căpitan I. Agrigoroaei, Maria şi Inginer I. Ioan, nepoţi, Măriuţa Gheorghiu verişoară şi toate familiile înrudite anunţă cu nemărginită durere încetarea din viaţă, după o lungă şi grea suferinţă a celei mai sfinte mame şi soţie, scumpa lor

Elena Presvitera

Invăţătoare
In vârstă de 50 ani

Slujba religioasă a Prohodului se va oficia Joi 25 Martie orele 13 în Biserica Talpalari iar înmormântarea se va face la cimitirul Eternitatea.

Bursa „Jaques M. Elias" pentru studii istorice acordată unui ieşan

Academia Română aprobând propunerea Consiliului profesoral al Facultăţii de Litere din Iaşi, a acordat d-lui asistent universitar Alexandru Andrenic, bursa „Jaques M. Elias" pe anul şcolar curent 1947-1958, pentru studii de doctorat în ştiinţele istorice.

Salariile personalului tehnic şi administrativ

Comisia ministerială de redresare economică a hotărît ca salariul fixat de Ministerul Industriei şi Comerţului, pentru personalul tehnic şi administrativ din întreprinderi, să fie stabilit pentru o durată normală de lucru de opt ore pe zi.

Această durată va putea fi schimbată numai cu aprobarea specială a Ministerului Industriei şi Comerţului.

Ministerul Muncii va adapta orariile de lucru existente în întreprinderi, la durata prevăzută de prezenta decizie a Comisiunii Ministeriale.

Ridicaţi-vă cărţile de alegător

Reparaţiunile până la 1000 lei nu vor fi trecute în registrul de calculaţie

Ministerul Industriei şi Comerţului a dat o decizie prin care reparaţiunile până la 1000 lei făcute de meseriaşi, nu trebue să fie trecute în registrul calculaţiei.

ORA 12

SUSPENDAREA

executării unor pedepse

BUCUREŞTI 23.— Ministerul de Justiţie a trimis instanţelor judiciare un ordin circular prin care înştiinţează că s'a amânat executarea pedepselor sub 6 luni închisoare, pronunţate împotriva producătorilor agricoli.

Prin această măsură se înlesneşte munca pe ogoare, în actuala epocă a însămânţărilor.

O nouă organizare

a bacalaureatului

BUCUREŞTI 23. — Conferinţa pe ţară a Asociaţiilor de elevi s'a încheiat ieri.

Conferinţa şi-a exprimat dezideratul că examenul de bacalaureat să se dea cu profesorii şcolii respective. In acest fel, candidaţii vor putea fi apreciaţi mai bine, vor fi feriţi de intimidări şi emoţii.

Ministerul Educaţiei Naţionale a luat în studiu acest dizideral, arătându-se dispus să-i dea o dezlegare favorabilă.

Condiţiile de absolvire

a două clase într'un an

BUCUREŞTI 23. — Ministerul Educaţiei Naţionale a decis că pot da două clase întru'un an acei elevi cure au obţinut media generală 9 în ultimii doi ani şi care au vrâsta corespunzătoare.

Sunt scutiţi de obligaţia mediei acei elevi care fac dovadă că au avut o activitate utilă în câmpul muncii.

Sa'arizarea profesorilor suplinitori

BUCUREŞTI 23 — Ministerul a hotărât ca profesorii suplinitori să capete salarizarea cuvenită, chiar în cazul când şi titularii respectivi se găsesc în poziţia de a primi salariul complect (concedii de boală, de odihnă, frecventare de cursuri obligatorii,) etc.

Viaţa economică americană

grav tulburată din cauza grevei minierilor

WASHINGTON 23 (Rador) — Duminică la orele 24, ora locală, toate porturile americane au întrerupt exportul cărbunilor în Europa. Căile ferate au redus consumul de combustibil cu 25 la sută pentru trenurile de călători. Aceasta din cauza grevelor dela minele de cărbuni.

In cazul când aceste greve vor continua, programul de „ajutorare" a Europei va avea foarte mult de suferit. Se anunţă deasemenea că numeroase industrii care folosesc drept combustibil cărbunele, au încetat lucrul.

ANUL 40 Nr. 461

ABONAMENTE

Lei 450 . . . . . 3 luni

„ 5.000 Intreprinderi, autorităţi pe un an

Atelierele tipografice
IAŞI, Str. ŞTEFAN CEL MARE 50-52

BIBLIOTECA UNIVERSITĂŢII IAŞI

4 Pagini 5 Lei

OPINIA

ZIAR POPULAR COTIDIAN

Joi 24 Martie 1948

Redacţia şi Administraţia
IAŞI, STR. ŞTEFAN cel MARE Nr. 50

TELEFOANE:
Redacţia. Nr. 1202
Administraţia „ 2049
Serv. de noapte „ 2088

Director C. R. GHIULEA

O revoluţie a moravurilor publice: respectul legii

D. ministru Gheorghiu-Dej secretarul general al P. M. R. a dat la iveală o serie de abuzuri şi incălcări practicate de autorităţile administrative faţă de ţărani, autorităţi chemate să aplice legile ţării. D-sa a precizat că cei ce comit asemenea fapte foarte dăunătoare pentru prestigiul autorităţii şi pentru menţinerea atmosferei de încredere socială absolut necesară unui timp cât mai viu în opera de reconstrucţie la care este antrenată toată ţara, sunt de două categorii. Cei care greşesc, din lipsă de experienţă sau din miopie şi cei ce abuzează pentru că administraţia veche aşa i-a năravit şi care se pot lua de mână cu elementele reacţionare, anti democratice care sabotează în mod conştient orice măsură şi ori ce lege democratică.

Aceste abuzuri, încălcări, greşeli au stârnit nemulţumiri printre ţărani. Cei mai conştienţi dintre nemulţumiţi s'au adresat cu reclamaţiile lor ziarului „Scânteia" oficiosul central al Partidului Muncitoresc Român. La rândul său ziarul a adus la cunoştinţa forurilor centrale ale P.M.R., care nu au pierdut timpul întreprinzând anchete biurocratice.

Dând publicitate largă reclamaţiilor ţăranilor, d. Gheorghiu-Dej a adresat de fapt un avertisment drastic tuturor acelor dintre funcţionarii statului care încurcă treburile publice prin incapacitatea, inconştienţa sau venalitatea lor. Acest avertisment se referă nu numai la perceptori sau la alţi reprezentanţi ai autorităţii de la sate. El se referă la orice fel de funcţionar al statului şi la orice fel de reprezentant al autorităţii publice de la oraşe şi de la sate. Mai ales la cei şi aceştia sunt cei mai mulţi, rămaşi cu năravurile apucate din vechea concepţie despre stat. Aceştia trebue să cânt rească cum se cuvine avertismentul d-lui ministru Gheorghiu-Dej şi să-şi dea seama că atunci când se afirmă de către oamenii reprezentativi ai regimului nostru, că democraţia populară înseamnă muncă, cinste şi dreptate pentru toată lumea, aceasta nu e propagandă circumstanţială.

Nici un fel de lege care se votează de către Parlamentul Republicii Democratice Populare, nici un fel de măsură pe care o ia guvernul nostru, nu este îndreptată împotriva poporului şi nu poate fi folosită ca element şicănitor pentru cei ce muncesc. Ţăranii, muncitorii şi în general toate categoriile de mici liberi profesionişti au suferit destulă nedreptate în epoca regimului de exploatare a poporului, pentru ca astăzi să aibă dreptul să privească ţinta în ochii oricărui reprezentant al legii. Funcţionarii statului chemaţi să aplice legile au tot odată şi misiunea de a le populariza la cei mai puţin pregătiţi să le înţeleagă rostul. A populariza, înseamnă a explica cu răbdare şi nu cu fanfaronadă ciocoiască. Să facă cât mai puţin apel

LUCA MATEI

—Continuare în pag. 2-a—

Viata politică

Candidaţii Frontului Democraţiei Populare

în mijlocul poporului

Excelenţa Sa Ion Niculi la Atelierele Nicolina

Intrunirile de Luni

Ceferiştii din atelierele Nicolina au avut bucuria să primească Luni după amiază în mijlocul lor pe neîntrecutul luptător pentru cauza muncitorimii, pe d. Ion Niculi, membru în Prezidiul R. P.R. şi primul candidat pe lista

Excelenţa Sa ION NICULI

F. D. P. la Iaşi.

Sala de rotărie dela Nicolina devenise neîncăpătoare pentru marele număr de muncitori care au venit să asculte pe moş Ion Niculi.

Meetingul a fost deschis de d. M. Leonte, preşedintele Uniunii salariaţilor ceferişti din Iaşi care aduce salutul cald al Confederaţiei generale a Muncii.

Dl Ion Niculi, primit cu nesfârşite ovaţii a spus:

— La 28 Martie ne înfăţişăm din nou în faţa Dvs. pe lista F. D. P.-ului. Să ne întoarcem cu un an jumătate în urmă adică la 19 Noembre 1946 şi să examinăm ce am realizat noi forţele proaresiste în ţara aceasta. E drept că nu s'au soluţionat chiar toate problemele şi doleanţele ce frământă clasa muncitoare, dar să nu subestimăm că guvernul Dr. P. Groza *sprijinit de întreaga massă muncitoare* a obţinut preţioase succese pe tarâm politic. Tătărăscenii cari făceau parte din guvern până la sfârşitul anului 1947 au făcut mereu obstrucţie când a fost vorba de înfăptuiţ reforme pentru popor. N'a fost tocmai uşor să se scoată B.N.R. din mâna exploatatorilor. Cozile de topor din solda imperialismului anglo-american, de înfiorării marelui capital n'au văzut cu ochi buni nici reforma agrară. Dar ea s'a săvârşit; n'au văzut cu ochi buni nici lecea învăţământului agricol; dar mai ales — şi aici ou pus piedici mari — n'au văzut cu ochi buni stabilizarea. Dar stabilizarea s'a realizat pentru bună starea tuturor celor ce muncesc cu braţele sau cu mintea dela sate şi la oraşe.

La 6 Noembrie 1947, Gheorghe Tătărăscu pleacă din guvern în urma votului de blam dat de Parlament. Şi cu el pleacă toată el ca care punea mereu pedici la munca de propăşire a ţării. La 30 Decembrie ţara noastră devine Republică Populară prin înlăturarea monarhiei.

Dar cu aceasta luota noastră nu s'a terminat. Intregul popor trebuie să fie vigilent şi strâns unit pentru a cinstra cara pe aceia care ar dori să ne pună din nou jugul robiei.

B. FELDMAN

Acuma tânăra noastră Republică este condusă de popor prin mandatarii ei. Proectul de Constituţie este supus discuţiei pub ice. Ea va fi votată la 6 Aprilie de Adunarea Naţională.

Constituţia nouă garantează bunul trai tuturor celor ce muncesc în ţara noastră.

Pământul va fi a celor

—Continuare în pag. 2-a—

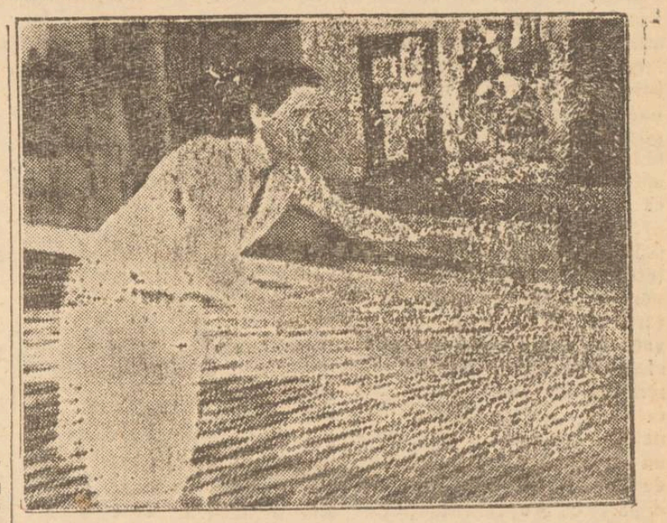

O muncitoare dela fabrica „Ţesătura", la urzitor

Pentru copii şi tineret

„Guvernul nostru îşi pune ca sarcină să asigure tineretului o tinereţă veselă şi fericită.

„Trebue ca frunţile tineretului nostru să nu mai fie prea de timpuriu încreţite.

„Vrem ca copilăria şi tinereţea voastră să nu mai fie întunecate de nevoile, grijile şi mizeria părinţilor".

Aşa s'a exprimat dl. ministru Vasilichi la conferinţa pe ţară a elevilor.

Cuvintele d-lui ministru au evocat situaţii foarte triste din trecutul apropiat când atâtea căminuri de oameni muncitori nu puteau oferi copiilor decât frig, foame şi o stăpâneloare tortură sufletească.

Intocmirea nedreaptă a societăţi aducea poporului lipsuri permanente, nesiguranţa traiului, zile de groază. Sărăcia şi necazurile erau deseori îndemnătoare la viciu, inimile se înăspreau, căsniciile alunecau pe panta destrămării.

In asemenea atmosferă de tragedie, vieţuiau sărmanii copii, cu trupuri firave, şi cu spaima întipărită în ochii nespus de trişti.

Fiinţele acestea mici aproape n'aveau copilărie. Din primii ani ai vieţii trebuiau să se înhame la munca brută, să poarte poveri care le închirceau mădularele, să se înhame la gospodăria casnică, fără odihnă normală şi fără vre'o satisfacţie.

Incă la vrâstă foarte fragedă ei trebuiau să se încordeze la muncă şi salahorie în ateliere şi fabrici, iar la ţară să se înconvoaie pe ogoare.

Aceşti copii proscrişi de societatea burgheză, n'aveau răgaz să înveţe carte, nici timp de joacă, nici îndemn să râdă şi să cânte, nici ceasuri destule de odihnă.

Ei ispăşeau fără vină nevoile şi mizeria părinţilor, şi compensau prin nefericirea lor îndestularea şi bucuria altora.

Pentruca toţi aceşti copii ai poporului să aibă copilăria dulce, să se înveselească, să-şi dezvolte spiritul şi să înveţe carte, trebue izgonite tristeţea, lipsurile, mizeria din căminurile părinteşti.

O bună educaţie atârnă de o bună întocmire economică.

Deaceia, foarte potrivit dl. ministru Vasilichi a comunicat elevilor că noua Constituţie a ţării va asigura părinţilor dreptul la muncă.

In acest drept la muncă stă înlăturarea nesiguranţei traiului, asigurarea remuneraţiei cuvenite, îndestularea şi liniştea căminurilor părinteşti,—cuiburi de dragoste, ocrotire şi bucurie pentru copii.

Prin organizarea dreptului la muncă tuturor locuitorilor, prin suprimarea exploatării omului şi a inegalităţilor sociale, vom asigura educarea normală a copiilor, le vom pune bujori în obraji şi strălucire în ochi, îi vom face să le fie dragă viaţa, să înţeleagă pentru ce trăesc, să se pregătească şi să muncească la vreme potrivită cu cel mai mare folos pentru ei şi pentru societatea întreagă.

G.

Foştii prizonieri reîntorşi în ţară nu vor uita gratitudinea şi ospitalitatea poporului sovietic

De vorbă cu cei veniţi din U.R.S.S. în gara Socola. Aspecte

In gara Socola e forfotă mare. Grupuri, grupuri, aşteaptă cu nerăbdare. In fiecare colţuşor al staţiei se discută cu aprindere:

— „Ştii măi nenicule că peste un sfert de oră soseşte trenul cu prizionieri din URSS ?"

— „Păi cum să nu ştiu," se grăbeşte să răspundă imediat cel întrebat. Tocmai d'aia aştept şi eu aici. Vreau să-l văd pe Sandu al meu. Nu l-am mai văzut de 4 ani.

Dar tăcere !

Se aude un şuerat prelung. Monstrul lung şi învăluit de aburi se opreşte în gară.

Liberi şi fericiţi se întorc flăcăii

Din ei coboară încet ofiţeri şi soldaţi, foşti prizonieri. care astăzi, graţie marei noastre vecine dela Răsărit, se întorc în Patrie, fericiţi şi liberi pentruca împreună cu întreg poporul, să purceadă la reconstrucţia Republicei Populare Române.

Sunt mândri aceşti flăcăi care revin zdraveni iar voioşia şi optimismul li se citeşte pe faţă !

500 de perechi de braţe care vor lucra şi vor construi pentruca scumpa noastră Republică Populară să înflorească şi să fericească.

Am dus o viaţă minunată în Uniunea Sovietică

ne declară doctorul Sandu Teodor originar din Iaşi.

Din şirul de soldaţi şi ofiţeri, zăresc unul scund, între două vârste.

Acesta tocmai vorbea cuun sol dat şi după grai părea moldovean. Intru în vorbă cu dânsul şi aflu că e într'adevăr din Moldova; chiar din Iaşi.

— *„Am fost căzut prizonier, ni se destăinueşte interlocutorul, în 1944.*

IONEL ŞTIRU

(Urmare p. 2-a)

Votaţi Soarele

CANDIDAŢII Frontului Democraţiei Populare

NICULI ION muncitor
Ionescu Virgil muncitor
Lemnaru Gh. plugar
Feldman B. muncitor
Răşcanu Vasile prof. universitar
Nicuţă Const. asistent universitar
Susman Emil publicist
Zaharia D. muncitor
Anastasescu Anastasia muncitoare

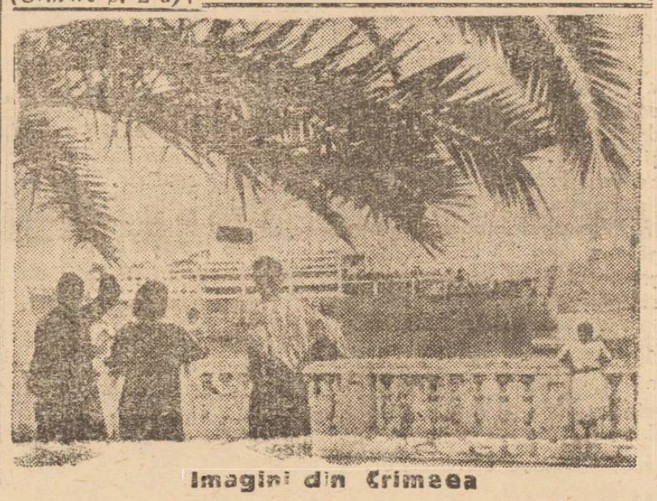

Imagini din Crimeea

Inaugurarea expoziţiei

„Armata sovietică în timp de pace"

Joi după amiază la orele 6 va avea loc în sala de festivităţi A. R. L. U. S. din str. Păcurari Nr. 2 inaugurarea expoziţiei „Armata sovietică în timp de pace".

Solemnitatea deschiderii expoziţiei va fi onorată de prezenţa d-ui Belov, consul al Uniunii Sovietice în oraşul nostru.

Reglementarea pensiilor I.O.V.R.

Acţiunea întreprinsă de guvern

In momentul de faţă sunt în curs la Casa Centrală I.O.V.R. lucrările pentru revizuirea situaţiei celor peste 1.200.000 persoane încadrate în lumea I.O.V.R. Pentru efectuarea acestei operaţii uriaşe, celelalte ministere, respectiv Ministerul de Finanţe şi cel de Interne au detaşat şi pus la dispoziţia Casei un număr de 200 funcţionari care să asigure rapiditatea lucrului.

Lumea I.O.V.R. din întreaga ţară, urmăreşte cu toată încrederea aceste revizuiri care au menirea să claseze şi să facă ordine în rândurile invalizilor şi orfanilor.

Pentrucă prin fraudă s'au strecurat şi nechemaţi în rândurile lor, „şmecheri şi învârtăreţi".

Era foarte simplu, sub regimurile trecute să-ţi faci acte de pensie. Era suficient ca cine ştie ce general, „om de suprafaţă" cu câteva cunoştinţe la oamenii zilei, care poate nici nu a văzut câmpul de luptă ci a stat acasă, să fi lunecat de pe cal pentruca şi actele de pensie să fie repede întocmite.

Sumele uriaşe pe care le plăteşte Statul pentru pensionarea acestora apasă greu asupra budgetului statului, şi deci pe umerii contribuabilor.

Iată motivele pentru care IOVR-iştii aşteaptă cu multă încredere marea operă de purificare începută şi sunt cu tot sufletul alături de Guvern, în importanta acţiune începută.

CETĂŢENI!

Certificatele de Alegător

Se eliberează numai

Până VINERI 26 MARTIE

Ridicaţi-vă din timp certificatele la centrele respective

Suveranitatea poporului

Proectul nouei Constituții, alcătuit de către Consiliul F. D. P. proect care va fi supus Marei Adunări Naționale ce se va alege la 28 Martie, reprezintă un uriaș pas înainte pe calea realizării adevăratei democrații populare. Căci dacă democrație înseamnă în primul rând conducerea poporului de către popor, atunci într'adevăr Constituția noastră va garanta acest lucru. S'a subliniat deja că proectul de Constituție prevede că „în Republica Populară Română întreaga putere de stat emană dela popor și aparține poporului" (art. 3) spre deosebire de vechea Constituție în care efectiv exercițiul acestei puteri era îngrădit prin voința celuilalt „factor constituțional", care era regele. Dar nu numai atât. Tot proectul de Constituție prevede mai departe că „reprezentanții poporului în toate organele puterii de stat sunt răspunzători în fața poporului și pot fi revocați prin voința alegătorilor înainte de termen, în condițiunile stabilite de lege" (art. 4). Această stipulație este de mare importanță pentrucă prin ea activitatea politică capătă un sens nou, cu adevărat democratic.

Masele populare sunt chemate să participe la viața politică și să-și exercite drepturile nu numai periodic, ci în permanență, controlând activitatea aleșilor săi. In trecut candidații cochetau cu alegătorii în timpul alegerilor, le jura credință, le făcea tot felul de promisiuni demagogice. Indată după alegeri însă, aceeași candidați devenind deputați, nici nu mai voiau să audă de alegători. Ba chiar ei își permiteau adesea să-și modifice în cursul legislaturii drumul drept, să-și schimbe ideile în numele cărora au fost aleși, să treacă în alte grupuri politice. Astăzi acest lucru nu mai este posibil. Iată ce spunea alegătorilor în această privință conducătorul popoarelor Sovietice I. V. Stalin, cu prilejul aplicării acestui principiu în URSS în 1937: „Minunată legiuire, tovarăși. *Deputatul trebue să știe că el este sluga poporului*, trimisul acestuia în Sovietul Suprem, și el trebue să urmeze linia ce i-a fost prescrisă de popor. Dacă un deputat s'a abătut dela drumul drept, alegătorii au dreptul să-l trimită la plimbare. Vă sfătuesc faceți uz de ea la nevoe". Această prevedere a fost înscrisă acum la noi și în legea electorală, încât ea este valabilă orcând.

Desigur în totdeauna candidații la deputăție se întâmplă să corespundă tuturor cerințelor în virtutea cărora el este ales, pentrucă există tot felul de oameni. Și nu despre toți ai putea spune că sunt până la capăt cu poporul. Gruparea tătărăsciană — ca să dăm un exemplu — nu a participat în mod sincer și leal la guvernare, ci a căutat necontenit să se opună măsurilor de democratizare luate de factorii răspunzători în interesul poporului. Deaceea ei au trebuit, până la urmă, să fie înlăturați din guvern.

„Există oameni și oameni și la noi, printre bolșevici, spunea Stalin. Fiecare familie își are neisprăviții săi. Despre asemenea o a m e n i poporul spune că nu sunt nici lui Dumnezeu lumânare, nici dracului vătrar".

Sub semnul acestui principiu se țin și actualele alegeri. Candidații de astăzi ai Frontului Democrației Populare prezintă toate garanțiile prin conduita și înfăptuirile lor de până astăzi.

Alegătorii au datoria să cântărească activitatea deputaților și să-i susțină mai departe.

Valoarea cea mare a noului principiu constă tocmai în această participare permanentă a masei alegătorilor în această veghe de fiecare moment asupra activității aleșilor săi, în aprecierea succesivă a fiecărui fapt politic asupra căruia își spune cuvântul prin acei ce i-a trimis în Parlament.

In acest fel deputații devin exponenți veritabili ai poporului ei își vor verifica mereu atitudinea, și cuvântul lor va fi mai puternic, cântărit, justificat, fiind expresia masei alegătorilor.

Iar poporul participă vizibil și direct în tot momentul la opera de guvernare.

Adevărata Suveranitate a poporului funcționează astfel pe deplin.

RADU NAUMESCU

Oameni și lucruri din U. R. S. S.

Muzeul minelor

Pe lângă Institutul de Mine din Leningrad s'a redeschis Muzeul minelor, care în timpul războiului n'a funcționat.

O deosebită atenție s'a dat organizării secțiunii de mineralogie și tehnică mineră. In secțiunea de mineralogie se află colecții rare, adunate aici în cei 175 ani de când există Institutul de Mine și complectate în mare parte în anii Puterii sovietice. Din toate colțurile țării geologii trimit muzeului descoperirile lor. Multe din cele zeci de mii de minerale expuse sunt unice în lume.

50 magazine la Stalinsk

După desființarea sistemului de aprovizionare pe cartele, rețeaua comercială din orașul Stalinsk (Republica Federativă Rusă) s'a lărgit simțitor. Aici s'au înființat 12 cantine noui și 50 magazine. Zilele trecute în centrul orașului s'a deschis un mare magazin de carne și peste, având un bogat asortiment de mărfuri.

Ciclu de conferințe „Gorki"

In vederea apropiatei aniversări a 80 ani dela nașterea lui Alexei Maximovici Gorki, la biblioteca publica de Stat din orașul Frunze (capitala Republicii Kirghize) a fost inaugurat un ciclu de conferințe închinate neuitatului ctitor al literaturii sovietice. Despre viața și opera marelui scriitor vor vorbi fruntașii vieții culturale a Kirghiziei. Primele conferințe: „Viața lui Gorki" și „Romantismul revoluționar al lui Gorki" au fost ascultate de un public foarte numeros.

Premierea unor opere dramatice ucrainene

Zilele trecute a fost adus la cunoștința publică rezultatul concursului pentru cea mai bună piesă ucraineană contemporană.

Premiul întâi a fost decernat poetului Liubomir Dmiterko p e n t r u piesa „Generalul Vatutin", în care este prezentată personalitatea unuia dintre cei mai buni comandanți de oști din școala stalinistă.

Au mai obținut premii: I. Macreev, V. Suhodolski și N. Dubov, dramaturgi din Kiev, Piesa lui I. Macreev, „Stele deasupra șantierului", este închinată minerilor din bazinul Krivoi-Rog care luptă pentru îndeplinirea planului cincinal în patru ani.

Piesa lui N. Dubov, „In prag", vorbește despre munca plină de abnegație a savanților sovietici pentru binele poporului, despre patriotismul și înaltul nivel moral al intelectualității sovietice.

La concurs au fost prezentate în total 460 piese de teatru.

MANIFEST

Alegeți măi frați
deputați,
alegeți surori deputate
cu palme de muncă crăpate
cu frunțile fierte'n sudoare
cu sufletul flămând de dreptate!

alegeți măi frați
deputați
lucrători din uzine
plugari din ogoare!

alegeți surori deputate
ce's mame,
soții,
muncitoare!

Cu frați și surori
cu părinți și copii
noi votăm
când votăm
de nădejde
și punem stampila
pe Soare!

Constituții
ne-au dat și boerii
și legi
să ne lege
de gură, de mâni și picioare

Contra lor
noi votăm
când votăm
de nădejde
și punem stampila
pe Soare!

Constituția
noastră
e marș spre progres
milioane de glasuri îi cântă:
căci pune'n mișcare
ciocane
furnale
pluguri
tractoare
și viața și firea-o frământă;
Cu ea noi votăm
când votăm
de nădejde
și punem ștampila
pe Soare!

De vreți ca în țară
să fie belșug,
De vreți
toată lumea să aibă
lumină
căldură
dreptate
frăție
și pace
cu toate popoarele

Votați toată lumea
Votați cu nădejde
Votați cu încredere
Soarele!

GH. BOLDUR

S P O R T

Disciplina și spiritul de organizare în Sport

Urmărind felul cum se desfășoară Campionatul districtual, din care se vor recruta echipele și elementele de divizie, constatăm că unele sunt în progres, iar altele în declin.

Dacă în general s'ar putea acorda circumstanțe, prin faptul că suntem la început de sezon, observăm că sunt cauze de natură, mult mai serioase.

Exemplu avem echipa de foot-ball Macaby, a cărei componență pestriță (din elemente fără antrenament, bătrâni și alții sub 16 ani), dovedește, nu lipsa de cadre pe care Macaby o are dar lipsa de atenție în această direcție.

Așa se explică înfrângerea în fața Marathonului o echipă tânără, și în urmă la Vaslui, un draw.

Dar ceace ne-a făcut să scriem aceste rânduri e altceva. In repetate rânduri s'a vorbit de disciplină în sport. Nu sunt simple vorbe, disciplina este elementul hotărâtor în formarea și comportarea unei echipe.

Echipa Macaby s'a deplasat la Vaslui cu 10 oameni. Dacă nu se permite ca o echipă să nu aibe rezervă, dar este inadmisibil ca o echipă să nu prezinte măcar numărul legal de echipieri.

Faptul se datorește lipsei spiritului de organizare, lipsei unei conduceri competente, care, să imprime echipierilor, elementare noțiuni de disciplină

Scriem aceasta în atenția grupării Macaby, care trebuie să remedieze acest sector, pentru a fi reprezentată în mod onorabil. Totodată rugăm forurile superioare să vegheze îndeaproape asupra activității tuturor cluburilor chiar și a celor din district.

Toate acestea, pentru ridicarea cadrelor, pentru ridicarea sportului popular local.

M. O.

Campionatele districtuale de tennis de masă

In cursul zilei de Sâmbătă, s'au desfășurat în sala Macaby, campionatele districtuale de tennis de masă la probele individuale, dublu și juniori. La individual, primul a fost clasat Albin M. (Marathon), pe locul secund situându-se Ulrich Rică (Macaby).

La dublu a fost declarat câștigător cuplu: Ulrich-Albin, iar la juniori, campion e R. Schwartz, H. Edelman ocupă locul doi.

Nastea amenință locul doi, în clasamentul goal-getterilor

Vă voiu	—18	goaluri
Petrescu (CFR)	— 9	„
Nastea	— 8	„
Vechin	— 5	„
Gologan	— 5	„
Barsan	— 3	„
Talpă	— 3	„
Popovici	— 3	„
Rășină	— 3	„
Schreiner	— 2	„
Dunea	— 1	goal
Deak	— 1	„
Savin	— 1	„

Az Ciocanul-Politechnica în cadrul Cupei RPR

Azi după amiază are loc matchul de foot ball pentru Cupa Republicii Populare Române, între Ciocanul Buc. și Politechnica Iași. Inceputul la orele 16.

Sportivii Iașului votează Soarele

Wolley-ball

Arte Grafice-Universitatea, Vineri, pe terenul A.S.P.I.

Matchul de wolley-ball din cadrul districtului, între Universitatea și Arte Grafice care urma să aibe loc Duminică 21 Martie și care nu s'a disputat, datorită neprezentărei arbitrului și indolenței districtului de specialitate, se va desfășura Vineri pe terenul ASPI.

Macaby-6 Martie; 1-1

La Vaslui, echipa locală Macaby a înregistrat un draw în compania grupării „6 Martie": 1-1. Ieșenii au jucat în 10 oameni, Laufer lipsind în mod cu totul nejustificat. Anderson a fost cel mai bun om al alb-albastrilor. Dealtfel el a marcat goalul lui Macaby. Se pare că Laufer va fi suspendat de Macaby pe timp de 2 luni pentru atitudinea sa

Viața politică

Candidații Frontului Democrației Populare în mijlocul poporului

(Urmare din pagina 1-a)

ce îl muncesc; proprietatea agonisită prin muncă cinstită va fi garantă; femeilor li se acordă aceleași drepturi ca și bărbaților; tineretului i se dă posibilități de afirmare; producția agricolă va fi sprijinită. *Nimeni nu va mai putea trăi din exploatare.*

Așa d a r la 28 Martie 1948 trebuie să votăm cu toții pentru bună starea noastră a tuturor, pentru pace, și progres.

Toate acestea nu ni le poate aduce decât Frontul Democrației Populare cu semnul Soarele.

Meetingul a fost închis de de dl. Ișoveanu care în numele lucrătorilor dela Nicolina asigură pe Excelența Sa Ion Niculi că cu toți vor vota Soarele.

D. B. Feldman și d-na Anastasescu Anastasia în mijlocul salariaților dela Uzină

La adunarea dela Uzină au luat cuvântul, d-na Anastasia Anastasescu și Bercu Feldman, candidați ai Frontului Democrației Populare, la Iași. Au participat toți muncitorii și funcționarii instituției.

Dl. Richițanu, care a prezidat întrunirea după ce salută prezența candidaților poporului în mijlocul alegătorilor, dă cuvântul d-nei Anastasescu Anastasia.

D-sa face o scurtă recapitulare a realizărilor guvernului democrat dr. P. Groza, arătând drepturile câștigate de întreg poporul muncitor și în special de femei cărora li se deschid mari perspective de

Prof. C. NICUȚĂ

afirmare în viața politică și socială a Republicii Populare Române.

Incheind, viitoarea deputată Anastasescu Anastasia îndeamnă pe muncitori să voteze cu Soarele, „izvor de viață și lumină".

A luat apoi cuvântul dl. B. Feldman, care a arătat lupta dusă de muncitorime pentru revendicarea dezideratelor, realizările guvernului Groza, a explicat diferența dintre vechile constituții și cea de azi, îndemnând pe toți cei de față să voteze „Soarele", semnul electoral al F.D.P.-ului.

In tot timpul cât au vorbit, oratorii au fost întrerupți de nesfârșitele aplauze ale muncitorilor, care și-au manifestat simpatia față de candidații poporului, prin aclamații.

Adunarea s'a terminat într'un entuziasm general.

D-nii Virgil Ionescu și Gh. Lemnaru la „Rata"

In sala de mese a Atelierelor RATA, muncitorii dela această întreprindere au ascultat cuvântul altor candidați ai F.D.P.-lui. Aici a vorbit dl. *Lemnaru* care a insistat asupra precizărilor făcute de dl. ministru Gh. Gheorghiu-Dej referitoare la alianța d i n t r e muncitori și țărani.

Vorbitorul arată că a fost în mai multe comune din județ și s'a convins că țărănimea și-a dat seama că a fost sprijinită de muncitorii dela orașe.

Dl. *Virgil Ionescu* a făcut o documentată expunere privitoare la actuala situație politică internă și internațională, — arătând că reușita în alegeri a F.D.P. va avea repercusiuni în țările străine, căci victoria F.D.P. la noi însemnează victoria luminii Statelor cu democrație populară asupra întunericului imperialismului însemnează triumful păcii și a libertății și nu ațâțarea la războii și la ură.

D.nii prof. V. Râșcanu și prof. C. Nicuță la Râpa Galbenă

In cadrul adunărilor populare pentru lămurirea alegătorilor a avut loc ieri o mare întrunire a personalului dela toate serviciile C. F. R. din orașul Iași în sala de festivități dela Râpa Galbenă. Cu acest prilej au luat cuvântul d-nii prof. univ. *V. Râșcanu* și prof. *C. Nicuță*, candidați pe lista Frontului Democrației Populare în județul nostru, lămurind importanța alegerilor dela 28 Martie 1948 și sensul nouei așezări constituționale.

Vorbitorii și-au luat angajamentul de a fi neconteniț sprijinitorii muncitorimii din ateliere și birouri, și de a păstra un permanent contact cu masa alegătorilor.

O revoluție a moravurilor publice: respectul legii

(Urmare din pag. I-a)

la legea ultrajului este făcută pentru recalcitranți dovediți de rea credință. Un gospodar, un muncitor, un meseriaș sau negustor cinstit nu ridică tonul în fața celui ce reprezintă bunul public dacă nu este provocat.

Tocmai pentru că s'a ridicat problema relațiilor dintre cei ce reprezintă legea și cetățenii, presa ca reprezentantă a opiniei publice se simte chemată să intervie și să sprijine orice inițiativă venită de oriunde pentru clarificarea litigiilor ce se ivesc din proasta înțelegere a legilor sau a măsurilor organelor de stat. Ințelegem să sprijinim pe funcționarii conștienți în opera lor de lămurire publică, însă vom demasca orice fel de atitudine sabotoare a elementelor corupte sau dușmane poporului.

Deaceia considerăm și noi că precizările d-nului Gheorghiu-Dej constitue un act istoric de multa însemnătate pentru a se desăvârși la noi în țară o adevărată revoluție a moravurilor publice.

Foștii prizonieri reîntorși în țară nu vor uita gratitudinea și ospitalitatea poporului sovietic

(Urmare din pag. I-a)

Am uitat să mă recomand: Mă numesc Sandu Teodor, de profesie medic. Căzut în prizonierat, continuă doctorul Sandu, am fost transportat prin mai multe locuri, între care și Crimeia.

In 1946 am fost schimbați la Kiev. Aci am stat până în ziua de 20 Martie crt., când am aflat că părăsim lagărul și ne îndreptăm spre Patrie.

Dacă aș trebui să povestesc viața din URSS, mi-ar trebui o zi și mai bine. In lagăr ne-am simțit ca la noi acasă. Aveam ziarul nostru care ne informa cu toate știrile ce se petreceau în România. Aveam cinematograf, teatru, făceam ore de sport iar mâncare aveam din abundență.

In general duceam o viață mai mult decât bună.

Mie, în afară de dorul de casă și copii, nu-mi lipsea nimic. Și doctorul Sandu îmi arată îmbrăcămintea nou nouță, care i-a fost dăruită de către guvernul sovietic.

Vom fi primii care ne vom arăta recunoștința față de Guvern

Gabor Gh. e de loc de prin Năsăud-Bistrița. Când te uiți la el, ai impresia că ai în fața ta un campion de lupte greco-romane; atât e de spătos și bine legat.

Acesta îmi relatează că trenul care i-a adus din Kiev a plecat din acest oraș Sâmbătă la orele 13. Luni la orele 15 foștii prizonieri au plecat spre Focșani unde se va face repartizarea pentru fiecare oraș.

Am mai stat de vorbă și cu alți soldați. Toți și-au manifestat recunoștința față de guvernul dr. P. Groza care a intervenit pe lângă guvernul sovietic pentru readucerea prizonierilor în țară.

„Suntem la curent cu alegerile, au declarat ei. Vom fi primii care ne vom arata mulțumirea și recunoștința, votând „Soarele".

Deasemeni ei au ținut să ne declare că nu vor uita niciodată gratitudinea și ospitalitatea poporului sovietic, căruia îi vom rămâne veșnic recunoscători.

DOCTOR
S. A. DAVID
Boli Interne și de COPII, BOLI DE FEMEI
Venerice, Sifilis
Blenoragia vindecă radical în 9 ore. (penicilină)
Iași. Str. Costache Negri 3
(colț Elena Doamna)
Cons. 8—12 dim. și 2—9 seara

Citiți Opinia

Informaţii

— UNIVERSITARE. In Monitorul Oficial cu data de 20 Martie cor. s'a publicat reconfirmarea în posturile de asistenţi cu titlu provizoriu la Clinica Oftalmologică dela Facultatea de Medicină din Iaşi până la data de 1 Iulie 1950 a d-nelor dr. Ecaterina Triandaf şi Georgeta Cerne şi a d-lui dr. D. Lăzărescu.

— NUMIRI LA CENTRUL DE ORTOPEDIE DIN IAŞI. Printr'o decizie a Ministerului Muncii, Asistenţii ai Asigurărilor Sociale au fost numiţi la Centrul 4 Ortopedie din Iaşi d-nii Vasilovici T. Ciprian în funcţia de contabil şi Vlasie P. Vladimir în funcţia de magazioner-gestionar.

— DELA ARLUS. In ziua de Joi 25 Martie ora 9,30 dim. în sala P2 (Politechnica) va avea loc conferinţa d-lui prof. dr. ing. Th. Campan, cu subiectul „Învăţământul fizicei în U.R.S.S.".

Conferinţa va fi urmată de un program artistic.

Intrarea liberă

— Dl. Mihai Crivei a fost numit administrator unic la fabrica „Victoria" din Iaşi, iar dl. Popescu Petre administrator unic la Ţesătoria Populară din str. Sf. Andrei 10-12 din Iaşi.

— Dl. Bota Vasile se numeşte în postul de pedagog la Liceul Comercial de băieţi din Iaşi.

— Dl. Barbu Constantin, comisar, se numeşte mânuitor de bani şi materiale la Inspectoratul de Siguranţă Iaşi, pe data de 1 Noembrie 1947.

— OCROTIREA ORFANILOR. In cadrul Comitetului Naţional de ocrotire a copilului există o secţie care se ocupă în mod special cu ocrotirea copiilor orfani de război. Este vorba de secţia VI din centrala C.N.O.C. In cadrul acţiunii pe care o duce centrala I.O.V.R. Iaşi pentru înfiinţarea unui cămin de orfani în oraşul nostru, un sprijin preţios va fi dat de C. N. O. C.

— Se aduce la cunoştinţa tuturor urmaşilor voluntarilor din războiul antifascist, văduvelor, orfanilor şi invalizilor, să se prezinte la sediul biroului I.O.V.R. pentru a se înscrie în rândurile membrilor acestei case. Acest lucru este necesar pentru a avea o evidenţă şi în repartizarea diferitelor ajutoare care sunt în curs de venire sau care vor mai veni de astăzi înainte.

CAUT
cameră mobilată
centru, curată, confortabilă, pentru o persoană, câteva zile pe lună. Răspuns numai prin scrisoare timbrată către Administraţia ziarului, sub E. S.

In legătură cu stagiul la ţară
ai dentiştilor

Serviciul Sanitar al judeţului Iaşi aduce la cunoştinţa tuturor dentiştilor clasificaţi definitivi că în conformitate cu legea 333 | 46 şi cu ordinul Ministerului Sănătăţii, deşi au trecut examenele respective sunt obligaţi să se prezinte la Serviciul Sanitar al judeţului până la data de 31 Martie, unde vor fi trecuţi într'un tabel nominal în vederea repartizării pentru stagiul legal.

Tabelul nominal va cuprinde numele şi pronumele, categoria şi localitatea unde domiciliază în prezent.

Cei ce nu se înscriu în aceste tabele nu vor fi repartizaţi pentru stagiul rural şi vor pierde în mod automat drepturile conferite prin lege.

Tabelele de înscriere se închid irevocabil la 1 Aprilie a.c. şi vor fi înaintate Ministerului până la data de 5 Aprilie.

Condamnări
pronunţate de Instanţa locală de Sabotaj

Instanţa de sabotaj de pe lângă Tribunalul local a pronunţat următoarele condamnări:

Solomon Herşcu din strada Stihi No. 4 a fost condamnat la 10 mii lei amendă fiindcă a vândut ovăz la preţ de speculă.

— Gheorghe Hergheligiu din comuna Vorniceni Jud. Dorohoi a fost condamnat la 5 mii lei amendă fiindcă a transportat carne de porc în timpul când transportul era prohibit.

Sinoroc la
Din două lozuri unul sigur câştigă. 50% din lozuri sunt câştigătoare.
LOTERIA DE STAT

Inaugurarea Cercului ARLUS
al Funcţionarilor din Iaşi

Duminică a avut loc în sala de festivităţi a filialei A.R.L.U.S Iaşi, inaugurarea Cercului A.R.L.U.S al Colegiului farmaciştilor ieşeni.

Festivitatea a fost prezidată de d. prof. Jean Popovici, delegatul filialei.

Au luat parte d-nii farm. I. Pucere, preşedintele Colegiului general farmaceutic din Bucureşti, dr. E. Puşcariu, director în Ministerul Sănătăţii şi preşedinte al Cercului Arlus al farmaciştilor din Bucureşti, iar dr. farm. Victor Rothenberg, din partea Ariusului Bucureşti, precum şi autorităţile locale, în frunte cu dl. primar Anton Paluga, Iosub, din partea Prefecturii de Judeţ, V. Condrea, directorul Oficiului Economic Iaşi, d-nii ajutor de primar dr. Weisselberg, precum şi delegaţii P.M.R.-ului şi ai Consiliului Sindical Judeţean.

D. dr. C. Ichim, responsabil cultural arată scopul acestui nou cerc. Apoi prezintă pe d. prof. dr. C. N. Ionescu, dela Facultatea de Farmacie Bucureşti, care îşi desvoltă conferinţa intitulata „Influenţa Revoluţiei din Octombrie asupra culturii sovietice".

După ce trece în revistă toate aspectele evoluţiei societăţii umane, arată în mod documentat cum s'a născut şi s'a desvoltat Statul sovietic în urma revoluţiei din Octombrie şi rolul lui Vladimir Ilici Lenin la înjghebarea primului Stat socialist din lume.

După 30 ani de existenţă s'a evidenţiat faptul că, cultura sovietică porneşte dela popor şi se realizează prin şi pentru popor.

A urmat un program artistic executat de membrii Filarmonicei Moldova, sub conducerea d-lui farmacist dr. Victor Rothenberg-Bucureşti.

S'a executat muzică de Ceaicovschi, Dinicu şi Sabin Dragoiu. REP.

Campania
anti-exantematică continuă

In vederea continuării campaniei anti-exantematice, în cursul zilei de Duminică s'au deplasat în judeţ echipe de medici şi surori de ocrotire. In total, au plecat din Iaşi 20 persoane.

Rapoartele prezentate în cursul zilei de ieri de către cei care au muncit pe teren dovedeşte că parazitismul a scăzut enorm în sânul mediului rural şi că populaţia dă o atenţie tot mai mare higienei corporale.

Federaţia Naţională a foştilor deţinuţi şi deportaţi politici Comitetul Judeţean Iaşi

Federaţia Naţională a foştilor deţinuţi şi deportaţi politici antifascişti cheamă pe toţi membrii săi la o adunare generală în sala cea mare a Consiliului Judeţean a Sindicatelor în ziua de Miercuri 24 Martie a. c. orele 6 p. m.

Nu se admite nici o lipsă.

Secretar C. SURUGIU

AGRICULTORI
Insămânţaţi terenurile Dvs. cu seminţe selecţionate de legume furaje şi flori varietăţi superioare, dela renumita Casă de încredere
Seminţeria Agricolă
Alter Michel şi Gh. Hagieff (diplomă de aur)
—Iaşi Piaţa Halei Nr. 10 Tel. 1585—
Rugăm faceţi comanda din timp. Liste de preţuri gratuite la cerere

In sprijinul căminului de copii „ILIE PINTILIE"

La căminul „Ilie Pintilie" sunt crescuţi şi îngrijiţi 74 copii orfani.

Diferite instituţii din oraş şi în special muncitorii din fabrici dău tot sprijinul Căminului ori de câte ori se face apel la ei.

Astfel, fabrica „23 August" prin comitetul de fabrică a donat o cantitate de aţă necesară pentru a executa diferite reparaţiuni. Deasemenea muncitorii execută, ori de câte ori este nevoe, reparaţii la Cămin, privind ramura metalurgiei.

Muncitorii fabricii de textile „Victoria" au aco dat pentru Cămin 40 m. pânză necesară reîmprospătării lingeriei copiilor.

Se mai evidenţează munca neobosită depusă de d-na dr. Costinescu şi a surorei de caritate Stroian Aspasia care vizitează de 4 ori pe săptămână copiii din cămin, interesându-se îndeaproape de sănătatea lor.

Graţie acestei activităţi, 28 copii bolnavi de tricofiţie au fost vindecaţi într'un timp extrem de scurt.

Instalarea noului consilier
al Ministerului Informaţiilor la Huşi

In ziua de 19 Martie 1948 a avut loc instalarea d-lui Adolf Alpern în postul de Consilier Cultural al Ministerului Informaţiilor.

Au luat cuvântul Dl. prefect al judeţului St. Utan, arătând activitatea pe care o întreprinde Ministerul Informaţiilor, precum şi sprijinul pe care-l va da acestui Consilierat.

Apoi dl. Consilier Inspector General Gheorghe Pârâu din Ministerul Informaţiilor care a lămurit sarcina pe care o are de adus la îndeplinire, consilieratul Fălciu cerând tot sprijinul din partea autorităţilor, în deosebi pentru răspândirea culturii progresiste în marele masse populare.

Totodată d. consilier Gh. Pârâu a primit din partea d-lui Adolf Alpern, jurământul de credinţă pentru Republica Populară Română în noua sa calitate de Consilier Cultural al Consilieratului Fălciu.

A luat cuvântul Preşedintele Consiliului Interşcolar d. prof. Vasile Racoviţă, protoereul judeţului Fălciu.

Tuturor le-a răspuns d. Consilier Cultural Adolf Alpern, care şi-a luat angajamentul că va fi un adevărat îndrumător în activitatea culturală a judeţului Fălciu.

MULŢUMIRE

Aduc pe această cale multe mulţumiri d-lor dr. Urbanovici şi Oblu dela Spitalul Caritatea care m'au vindecat de o boală grea.

Le voi purta recunoştinţa veşnică.

Eugenia Coman
str. Nicolau Nr. 4

Gruparea Avocaţilor din Partidul Naţional Popular — Iaşi

a organizat un Contencios, care va lucra în fiecare Luni, Miercuri şi Vineri, între orele 16 18, când avocaţii P. N. P. vor da asistenţă juridică gratuită, membrilor organizaţiei

Eugen şi Aglaia fiu şi fiică, Aurica nora, Alexandrina, Filuţă, Constantin, Licuţa, George, Elena, Valentin, Georgeta nepoţi şi toate familiile înrudite anunţă încetarea din viaţă a prea scumpului lor tată, socru şi bunel

Dumitru Gogan
în vârstă de 73 ani

Inmormântarea are loc astăzi 24 Martie crt. ora 4 p. m.

Cortegiul funebru porneşte din str. Moldovei 62 spre cimitirul Eternitatea.

Preot Vasile Chirica soţ, Emil şi Silvia, fiu şi fică, Preot Gh. Chirica socru, Maria şi Colonel Constantin Veleanu, soră şi Cumnat, Mărioara şi Neculai Gonţă cumnată şi frate, Alexandrina şi Preot Petre Chirica Emilia şi Preot Alexandru Chirica, Eugenia şi Preot I. Nicolau, Eugenia N. Chirica, Elionora şi Gh. Duca, Maria Agrigoroaiei, cumnate şi cumnaţi, Ecaterina şi Căpitan I. Agrigoroaei, Maria şi Inginer I. Ioan, nepoţi, Măriuţa Gheorghiu verişoară şi toate familiile înrudite anunţă cu nemărginită durere încetarea din viaţă, după o lungă şi grea suferinţă a celei mai sfinte mame şi soţie, scumpa lor

Elena Presvitera
învăţătoare
In vârstă de 50 ani

Slujba religioasă a Prohodului se va oficia Joi 25 Martie orele 13 în Biserica Talpalari iar înmormântarea se va face la cimitirul Eternitatea.

PIERDUT buletinul populaţiei pe numele Maria G. Vidraşcu str. Mihai Viteazul 24. Il declar nul.

Primăria Municipiului Iaşi Administraţia Păsunelor

aduce la cunoştinţa tuturor cetăţenilor din raza Municipiului Iaşi care posedă vite de orice categorie şi pe care doresc să le păşuneze în în vara anului 1948 pe islazurile Comunale, că sunt obligaţi să le înscrie la Primăria Serv. Domeniilor până în ziua de 25 Martie 1948.

La înscriere vor prezenta dovada de vaccinare a vitelor şi biletele de proprietate.

Totodata se vor înscrie şi cetăţenii ce doresc a primi teren arabil pentru însemânţare cu plante furajere.

Se atrage atenţiunea că orice vită găsită pe imaş neînscrisă pe tabelele respective va fi închisă la oborul comunal, iar proprietarul ei va suferi sancţiunile prevăzute în legea păşunatului, adica cu amenda 2000-10.000 lei, iar în caz de recidivă cu lei 4000 până la lei 20.000.

Preşedinte,
Primar A. PALUGA

DENTIST
I. GOLŢMAN
Insănătoşindu-se şi-a reluat consultaţiile
Str. Muzeelor Nr. 46
(Piaţa S. Spiridon)

DOCTOR
IOAN GASPAR
Directorul Sanat. Bârnova
Specializat în
BOLI DE PIEPT
LA PARIS
Consultă în fiecare Joi între orele 10—1 dim. şi 5—8 după ameaza în str. Bună Vestire Nr. 8 etaj 1
RAZE X

SE CAUTĂ
zilnic funcţionari şi funcţionare Deci atât Dvs. cât şi copii Dvs., pot învăţa în foarte scurt timp şi convenabil fie DACTILOGRAFIA (maşina de scris), fie STENOGRAFIA, CONTABILITATEA CORESPONDENŢA, LUCRARI DE BIROU sau LIMBI STRAINE, ca Engleza. Rusa, Franceza, Germana.
Se eliberează DIPLOMĂ.
Se scrie, se copiază şi se TRADUCE orice acte, corespondenţă, literatura, etc. în şi din toate limbile.
Se multiplică CURSURI pentru d-nii STUDENŢI în ori câte exemplare la o maşină specială de multiplicat.
Inscrierea la orice oră din zi la: ŞCOALA DE STENODACTILOGRAFIE din strada MUZELOR Nr. 9 (vis-a-vis Liceul Oltea Doamna).

ATENŢIUNE
VINERI 26 MARTIE
Se deschide
Magazinul de stat „IAŞUL"
Iaşi str. Ştefan cel Mare Nr. 61
(vis-a-vis de Biserica Trei-Erarhi)
Mare asortiment de:

Pânzeturi	Ciorapi de damă
Mătăsuri	„ „ copii
Imprimeuri	„ bărbăteşti
Stofe de damă	Baticuri
Stofe bărbăteşti	Combinezoane
Galanterie	Chiloţi
Articole de copii	Săpun de toaletă
Tricotaje	Încălţăminte
Pălării	Talpă

PRECUM ŞI ALTE ARTICOLE
Marfa este de calitate superioară
şi se vinde liber (fără puncte)
Vizitaţi magazinul de Stat „IAŞUL"
(vis-a-vis de Biserica Trei-Erarhi)
Preţuri reduse

Teatrul Naţional Miercuri 24 Martie 1948
Matineu ora 4 — Seara ora 8
Turneul de revistă **SAVOY** prezintă pe
Maria Tănase, Cornelia Teodosiu, Bimbo Mărculescu, Emil Popescu, Horia Şerbănescu, Iuliana Sym cu: Al. Giovani şi N. Gârdescu în
Cu lăutarii după mine
Vera şi Petre Lescenco—Mare Balet
cu VIOLETTE TAYLOR—N. BAZACA
Ansamblu 300 persoane—Orchestra Sergiu Malagamba
Pe scenă **Orchestra Barbu Lăutaru** Sub conducerea d-lui VICTOR PREDESCU
Biletele la Agen. Teatrală Barasch str. Lăpuşneanu 20 tel. 1422

FILARMONICA DE STAT „MOLDOVA"
TEATRUL NAŢIONAL
JOI 25 MARTIE 1948 ora 8 seara
FESTIVAL
ARTISTIC—MUZICAL
organizat de Filarmonica „Moldova" cu concursul artiştilor „Teatrului Naţional"
PROGRAM:
1. Ceaicovsky: Fantezie din opera Dama de Pică
2. Ştefan Tita: „Mlădiţă din viaţă nouă" versuri recitate de d-na Felicia Bondaru
3. Eusebiu Camilar: „Pentru Republica Populară Română" versuri recitate de d-l Traian Ghiţescu
4. Borodin: Simfonia 2-a
Dirijor: PROF. ALEX. GARABET
— PAUZĂ —
5. O DUPA AMIAZA CALMA
Scenetă de B. Meşteşugaru
Biletele la Agenţia Barasch. - Preţul locurilor: lei 80, 60, 50, 40, plus taxele legale. - Intrarea publicului după începerea spectacolului este strict interzisă.

Azi la „TRIANON"
O nouă premieră franceză
Un film pentru toată lumea
Noi... Puştii!
cu Luise Carletti, Gilbert Gil Pierre Larquey şi 80 copii

ASTAZI
ultima zi de eliberare a cărţilor de alegător

ULTIMA ORA

VICTIMELE TEROAREI antonesciene

încadrate în statutul IOVR.

In lege se încadrează și urmașii victimelor masacrului dela Iași

Ziarul „Unirea" organ democratic evreesc, publică următoarele :

Ministerul Muncii, Asistenței și Asigurărilor Sociale împreună cu Ministerul Justiției au întocmit o lege pentru încadrarea în statutul I. O. V. R. a unor categorii de cetățeni, lege în a cărei prevederi — datorită acțiunii C. D. E. — intră o serie întreagă de evrei victime ale regimului de asuprire fascistă.

Articolul unic al acestei legi prevede că vor beneficia de prevederile acestei legi.

1. cei cari au contractat o invaliditate în urma deportării, trimiterii în lagăre, la munca obligatorie sau în detașamente de muncă ca urmare a prigoanei antidemocratice, rasiale sau religioase.

2. Cei schingiuiți pentru atitudinea lor democratică, antifascistă din Ardealul de Nord după dictatul dela Viena din 1940 ;

3, de aceleași drepturi beneficiază și urmași celor executați, dispăruți sau decedați în împrejurările și condițiunile arătate în alineiele de mai sus.

Toate dispozițiunile în vigoare privind numai pe I. O. V. R. se aplică și acestor categorii de cetățeni. Modalitățile de aplicare a acestor legi vor fi stabilite printr'un regulament.

Legea a fost supusă aprobării Consiliului de miniștri.

După cum limpede se poate constata o veche doleanță a evreimii române a fost rezolvată în mod just de către guvernul democrat.

Invalizii, văduvele și orfanii de pe urma masacrului dela Iași, trenurile morții sau a nenumăratelor detașamente de muncă obligatorie, beneficiază de prevederile statutului I.O.V.R.

Iată odată în plus concretizată hotărîrea democrației populare române de a remedia consecințele guvernărilor fasciste și profasciste.

Reducerea taxelor de scont,

a dobânzilor și timbrelor

Importantă decizie a Comisiei de redresare economică

BUCUREȘTI 24. — Pentru ușurarea creditului și înlesnirea tranzacțiilor, Comisia ministerială de redresare economică a luat ieri o serie de măsuri, între care :

Scontul Băncii Naționale pentru creanțe obișnuite, se reduce dela 7 la 5 la sută.

Pentru creanțe agricole, scontul se reduce la 3 la sută.

Pentru sinistrați, instituții autonome etc. scontul se reduce la 4 la sută.

Taxa de lombard se fixează la 6 la sută.

Băncile particulare nu pot încasa, peste scontul B. N. R., decât o dobândă de 5 la sută, și numai 2 la sută pentru supraveghere și administrarea garanțiilor.

Timbrul pentru blanchetele de cambii și timbrul judiciar se reduc cu 50 la sută.

Pentru înlesnirea creditelor la sate, B. N. R. va înființa agenții în teritoriul rural și în târgurile nerezidență.

15 VAGOANE grâu sovietic

pentru însămânțări în jud. Ilfov

Din cantitățile de grâu trimise de Uniunea Sovietică, în cadrul acordului economic încheiat recent cu Republica Populară Română 15 vagoane au fost repartizate județul în vederea campaniei agricole din această primăvară.

Grâul a fost distribuit în județ.

Tineretul mondial

în sprijinul Greciei democrate

BUCUREȘTI 24 Agerpres. Cea de-a doua zi a săptămânii mondiale a tineretului a fost închinată ajutorării tineretului din Grecia. Prin sute de echipe de colectare răspândite în toată țara, prin entuziasmul și elanul cu care au cutreerat orașele și comunele, tineretul din RPR și-a dovedit solidaritatee cu tineretul popoarelor ce luptă pentru pace și libertate.

A treia zi a săptămânei mondiale a tineretului a fost închinată luptei popoarelor pentru pace și democrație.

Io cadrul acestei zile, a avut loc la „Aro" un festival, unde a luat cuvântul d-l ministru Vasile Luca.

„Ciocanul" a sosit la Iași !

în ce formație joacă bucureștenii

Azi dimineață a sosit în localitate echipa de foot-ball „Ciocanul", care va întâlni Politechnica, în cadrul Cupei R. P. R.

Interesându-ne la Cibi Braun, antrenorul bucureștenilor, d-sa a binevoit a ne da unsprezecele pe care-l vor alinia, iată-l :

Sadovscki, Ambru, Novac, Niculescu, Teodorescu, Popescu, Sârbu (Oțelescu), Bobancu, Bartha, Ignat, Mihai. Mâine, alb-albaștri vor întâlni pe C. F. R. Iași.

Bucureștenii sunt optimiști ei sperând a obține o categorică victorie în dauna studenților, pentru a se califica astfel în optimile de finală.

Căldură de vară la București

BUCUREȘTI 24. — Ieri a fost în București o adevărată zi de vară.

Temperatura la suprafața solului a fost de 30 grade deasupra lui zero.

Elaborarea noului buget general al Statului

BUCUREȘTI 24. — La Ministerul Finanțelor continuă lucrările privind elaborarea noului buget general al Statului pe exercițiul 1948 | 49.

Încă de săptămâni trecută, VASILE LUCA, ministrul Finanțelor și d. VASILE MODORAN, subsecretar de Stat au cercetat împreună cu titularii celorlalte departamente, proectele de bugete prezentate de ministere.

Bugetul general al Statului pe anul 1948-1949, va fi așezat pe măsura posibilităților reale de venituri ale Statului, astfel ca echilibrul bugetar să poată fi asigurat în tot timpul executarii bugetului.

O delegație a bisericii Române a plecat la Moscova

BUC. 24. Zilele acestea a plecat la Moscova o delegație a Bisericii ortodoxe române în frunte cu P. S. Episcop Nicolae Popovici al Oradiei și d. prof. Stanciu Stoian, ministrul Cultelor.

Această delegație va lucra la pregătirea ordinei de zi a consfătuirii pan-ortodoxe, care va avea loc la Moscova și la care vor lua parte delegații tuturor bisericilor ortodoxe din lume.

CUMPĂR MAȘINĂ DE SCRIS, de ocazie în bună stare, marcă bună ; a se adresa la Administrația ziarului.

Vânzători de ziare

Se angajează în condițiuni avantajoase

Doritorii se vor adresa la Oficiul de Difuzare

Mărfuri în valoare de milioane lei confiscate la Bacău

BACĂU 24 — Ministerul de Industrie și Comerț prin organele serviciului de control economic a procedat la confiscarea a 4.500 m. stofă aparținând fabricii „Bacăul", în valoare de peste nouă miloane lei.

Deasemeni a fost confiscată cantitatea de 10 mii kg. lână dela „Filderman" în valoare de 1.475.984 lei.

Măsurile de mai sus sunt o urmare a faptului că patronii respectivelor firme s'au sustras obligației ce o aveau de a aviza Ministerul asupra mărfurilor gajate în schimbul creditelor primite dela diferite bănci,

Ambele întreprinderi au fost trimise în judecată.

S'au TERMINAT

lucrările de impunere la clădirile închiriate

Pentru ca toți cetățenii să afle cât mai repede impunerile, contribuabilii, proprietarii de imobile închiriate, situate pe raza municipiului Iași, cari până în prezent n'au primit procesele-verbale de impunere la clădiri pentru apartamentele ocupate de chiriași urmează a se prezenta până la 1 Aprilie la circumscripția de constatare în raza în care se află imobilul, unde li se vor înmâna procesele verbale de impunere.

Rectificarea definitivărilor

în învățământul secundar

BUCUREȘTI 24.—Agerpres Ministerul Educației Naționale aduce la cunoștința profesorilor seoundari că cererile de rectificare a definitivării, nu se mai primesc decât până la data de 1 Aprilie.

Aceste cereri vor fi trimise cu tablouri complectate de direcțiunile școlilor respective unde funcționează și vor cuprinde urmatoarele date:

Numele și pronumele, data trecerii examenului de capacitate, când a fost numit titular, cât timp a funcționat în serviciu, certificări asupra serviciului, procese verbale nefavorabile, propuneri. etc.

COMUNITATEA EVREILOR DIN IAȘI

In vederea începerei operațiunilor de înreg strare pentru distribuirea azimei toți cetățenii evrei din Iași, sunt invitați a trece pe la serviciul percepției Comunității noastre pentru a se pune la curent cu con ribuțiunile directe, cunoscând că fără de aceasta nimeni nu va putea căpăta rața de azimă atribuit .

Insistăm ca această operație să se facă din timp pentru a evita aglomerarea și pierderea de timp.

PIERDUT buletinul de populație pe numele Eftimie Costachi Târgul Frumos. Il declar nul.

AZI, MIERCURI ESTE ULTIMA ZI IN CARE SE DISTRIBUE CERTIFICATELE DE ALEGATOR

CETĂȚENI !

RIDICAȚI-VĂ NEAPARAT CERTIFICATELE LA SEDIILE RESPECTIVE

Alte execuții în Grecia

ATENA 24 — (Rador) Azi au fost executate 9 persoane care făceau parte din armata populară de eliberare.

Alt incendiu la un cinematograf

BUCUREȘTI 24.— Un incendiu s'a produs ieri la Cinematograful „Orfeu". In timpul rulării s,a aprins filmul și a ars în întregime.

Publicul a fost cuprins de panică, dar nu s'a întâmplat nici un accident.

ORA 12

ASIGURAREA

condițiilor pentru exercitarea comerțului de detaliu

BUCUREȘTI 24 (Agerpres) — La Ministerul Industriei și Comerțului a avut loc o conferință a d-lor miniștrii Gh. Gheorghiu Dej, și Vasile Luca cu reprezentanții asociațiilor profesionale de comercianți și cu comercianții detaliști din toate ramurile comerciale.

Această conferință a fost o primă luare de contact, în cursul căreia au fost ascultate doleanțele și problemele ridicate de comercianți.

D-nii miniștrii Gh. Gheorghiu-Dej și Vasile Luca au declarat că se vor lua măsuri care să asigure condițiile necesare exercitării comerțului de detaliu.

Marinari americani

fac contrabandă la Constanța

CONSTANȚA 24. — Marinarii de pe vasul „Seating" sub pavilion panamez, au fost surprinși de autorități făcând contrabandă cu mătăsuri, ciorapi Nylon, țigări, stilouri cărți de joc, etc.

La anchetă, marinarii au declarat că au salarii foarte mici și sunt siliți să recurgă la contrabandă pentru a-și acoperi necesitățile.

CLERUL ITALIAN

terorizează pe alegători

ROMA 24.— (Rador) Deși constituția italiană interzice în mod expres, imixtiunea bisericii în viața politică, Vaticanul intervine din ce în ce mai mult în campania electorală. Astfel, cardinalul Eugenio Tiserant a adresat credincioșilor o pastorală în care anunță că biserica a prevăzut grave sancțiuni pentru catolicii membrii sau simpatizanți ai Frontului Democratic Popular.

Aceiași pastorală face cunoscut credincioșilor cari vor vota cu Frontul Democratic Popular, că vor fi excomunicați și că la moarte ei nu vor putea fi înmormântați în cimitirul bisericii.

Greva minierilor

continuă în U. S. A.

WASHINCTON 24 (Rador) — După cum anunță agenția France Presse, Sindicatul Minierilor a respins categoric propunerea guvernului Statelor Unite, prin care se cere minierilor să suspende greva și să aștepte decizia Comisiei de Arbitraj.

AZI LA SIDOLI
Colivia cu Privighetori
un minunat film francez
cu
Noël-Noël și R. Blanchard

Azi la „PHOENIX"
o realizare excepțională
CLANDESTINII
cu
Samson Feinsilber,
Suzi Carrie
In curând, cel mai mare succes al ecranului sovietic
IN NUMELE VIEȚII

DE LUNI LA SIDOLI
cea mai puternică dramă realizată pe ecran până în prezent
OAMENI PE RUG
cu PIERRE BLANCHAR

ANUL 40 — Nr. 462

ABONAMENTE

Lei 450 . . . . 3 luni
„ 5.000 Intreprinderi, autorităţi pe un an

Atelierele tipografice IAŞI, Str. ŞTEFAN CEL MARE 50-52

BIBLIOTECA UNIVERSITĂŢII IAŞI

4 Pagini 5 Lei

OPINIA

ZIAR POPULAR COTIDIAN

Vineri 26 Martie 1948

Redacţia şi Administraţia IAŞI, STR. ŞTEFAN cel MARE Nr. 5[illegible]

TELEFOANE:
Redacţia . . . Nr. 1202
Administraţia . . 2049
Serv. de noapte . . 2088

Director C. G. GHIULEA

Viaţa politică

Candidaţii Frontului Democraţiei Populare în mijlocul poporului

La Victoria, Ţesătura, C. A. M., pretutindeni, candidaţii poporului au fost întâmpinaţi cu flori şi cântece de alegătorii ieşeni

Cuvântul Excelenţei Sale Ion Niculi şi a d-lor B. Feldman, Virgil Ionescu, prof. Răşcanu, prof. Nicuţă, d-na Anastasia Anastasescu

La fabrica Victoria întrunirea a fost deschisă de d-na Iacobuţi, secretara comitetului de fabrică care dă cuvântul d-nei Anastasescu Anastasia, candidată pe lista No. 1, lucrătoare ridicată din aceasta fabrică, prima la producţie, prima la învăţătură, prima în apărarea drepturilor tovarăşelor ei de muncă.

D-na Anastasia Anastasescu subliniază însemnătatea zilei de 28 Martie, când poporul va fi chemat să-şi aleagă reprezentanţii săi. D-sa arată, în continuare, eforturile guvernului şi a forţelor democrate pentru vindecarea rănilor războiului şi subliniază faptul că datorită F. D. P-ului, femeele au cucerit drepturi egale cu bărbaţii.

In ultima parte a discursului ei, d-na Anastasia Anastasescu insistă asupra necesităţii întăririi alianţei dintre muncitori şi ţărani şi îi îndeamnă pe muncitori să mărească producţia pentru a da ţăranilor cât mai multe şi cât mai bune produse textile.

După cuvântare, lucrătoarea Lupu Maria oferă din partea muncitorilor un buchet de flori vorbitoarei.

Ia apoi cuvântul d. Bălăceanu, din partea Uniunii Sindicale Textile care insistă în deosebi asupra realizărilor forţelor democrate.

Primit cu vii aplauze îşi începe cuvântarea Excelenţa Sa Ion Niculi, care începe prin a arăta situaţia fabricei în 1945, când totul nu era decât un morman de fierărie veche. Prin lupta muncitorilor şi cu sprijinul direct şi continu al forţelor democrate s'a ridicat una din cele mai frumoase fabrici din regiune. Ceeace s'a realizat pe plan local, s'a realizat în toată ţara, datorită faptului ca muncitorii nu mai sunt consideraţi ca în timpul celor 80 de ani de regim monarhic doar nişte oi de muls. Excelenţa Sa subliniază apoi importanţa creerii F. D. P-ului, expresia politică a oa-

Continuare în pag. 2-a

Prof. Univ. VASILE RÂŞCANU

Roadele încrederii şi voinţei cetăţeneşti

Fiecare ieşan urmăreşte, cu o adâncă satisfacţie, desfăşurarea metodică a operei de asanare a oraşului.

Războiul ne adusese într'o tragică stare de distrugere. Ingrămădirea uriaşă a ruinelor, deteriorarea străzilor şi pieţelor, insalubritatea generalizată, puneau pe gânduri pe conducătorii responsabili ai oraşului.

Primăria noastră to deauna săracă, devenise mai săracă după război. Şi când bugetul ruinat era totul de refăcut, iar mijloacele lipseau aproape în întregime, descurajarea se strecura în inimele tuturora.

Nimeni nu ştia cu ce să înceapă şi de unde să rornească. Nimeni nu se încumeta să creadă că grămada de ruine ar putea fi curând înlăturată, redându-se târgului un cuviincios aspect orăşenesc.

Şi totuşi se poate.

Regimul de muncă şi de optimism a sădit încredere şi

R.

Continuare în pag. 2-a

STUDENŢI dela Facultatea de Medicină din Iaşi numiţi externi provizori

Următorii studenţi în medicină dela Facultatea de Medicină Iaşi se numesc externi provizori pe data de 22 Martie 1948:

Şmilovici Mozes, (Spit. Socola), Landau Louis (clinica III terapeutică Spit. Sf. Spiridon), Pondichi Magdalena (clinica III terapeutică Spit. Sf. Spiridon), Milştoc Maer (clinica II medicală Spit. Sf. Spiridon), Popescu Claudia (clinica I medicală Epitropia Sf. Spiridon), Creisler Solomon (clinica I chirurgicală Epitropia Sf. Spiridon), Struleanu Adolf (clinica I chirurgicală Epitr. Sf. Spiridon), Hornştein Max (clinica I obstetricală Epitropia Sft. Spiridon), Finkelştein-Marcu Eugenia (clinica II obstetricală Epitropia Sf. Spiridon).

Ei vor fi salarizaţi din bugetul Ministerului Sănătăţii.

Industria sovietică

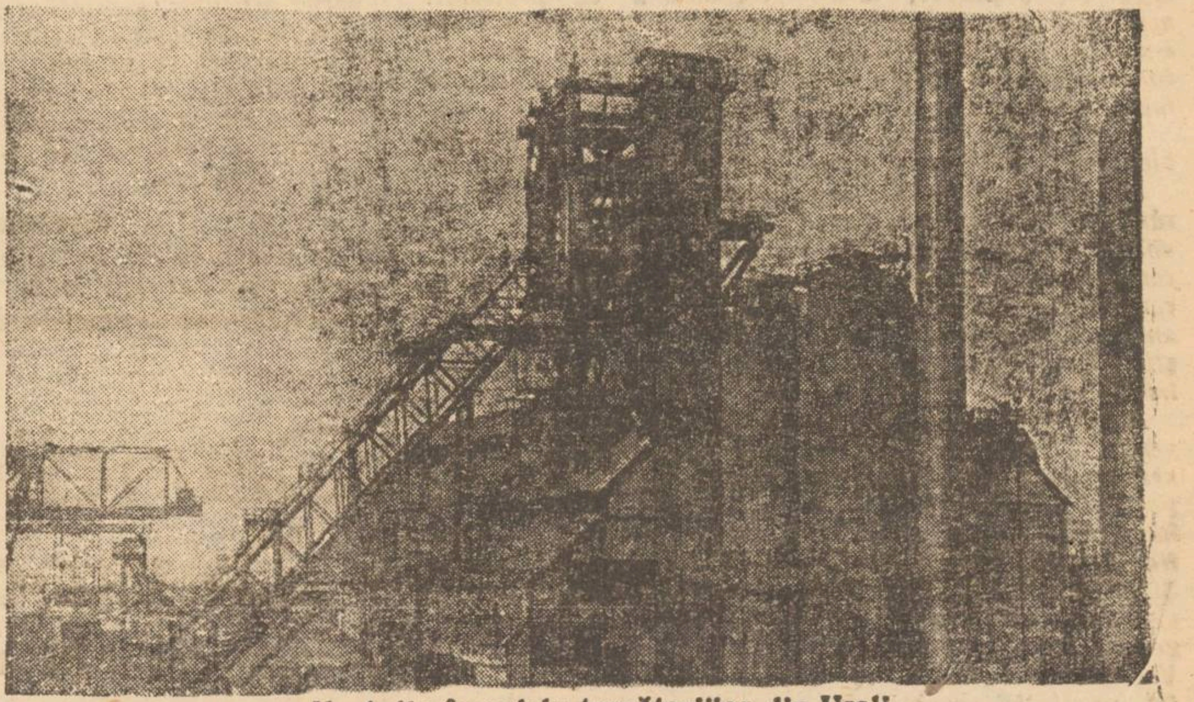

Unul din furnalele turnătoriilor din Urali

Sătencele din jud. Iaşi au hotărît să voteze în alegeri lista Frontului Democraţiei Populare

Adunările din Plasa Bucium

Sătencele din judeţ se pregătesc de alegeri.

Pretutindeni, în toate satele şi comunele până în cătunele cele mai mici şi mai depărtate, sătencele ţin adunări în care discută proectul noului Constituţii şi duc o puternică muncă de lămurire în sânul celor care nu cunosc destul de bine principiile care stau la baza proectului de Constituţie.

In plasa Bucium

d-na Maria Rusu, din partea U.F.D.R-ului din Iaşi, a avut ocazia să constate felul cu totul matur şi serios în care privesc sătencele, alegerile dela 28 Martie, importanţa pe care ele o acordă cunoaşterii cât mai perfecte a tuturor legilor şi a nouilor principii prevăzute în proectul de Constituţie.

In comuna Poeni, de exemplu, învăţătoarea Dulman, pune mult suflet în ridicarea nivelului cultural al femeilor din sat. Le învaţă, le îndrumează, ba chiar în ultimul timp a pregătit şi o echipă artistică cu care organizează serbări la care participă populaţia din împrejurimi.

Mari adunări au avut loc şi în satele Comarna, Poeni, Pocreaca, etc. la care au participat aproape toate femeile din sat.

•

Femeile din judeţ au hotărât să sprijine în unanimitate, la 28 Martie, lista Frontului Democraţiei Populare.

Reportajul zilei

Abundenţa din pieţele de alimente

Tendinţe de ieftenire. Efectul recentelor decizii ale Ministerului Industriei şi Comerţului privitoare la vânzarea produselor ţărăneşti

In dorinţa de a contribui cât mai mult la îmbunătăţirea traiului, Comisiunea Ministerială de Redresare Economică şi stabilizare monetară a dat de curând nişte decizii, în sensul că, sătenii producători îşi pot vinde produsele direct consumatorilor fără nici o restricţie după ce au predat cotele legale.

Aceste decizii dau posibilitatea producătorilor să-şi valorifice din plin bunurile gospodăriei lor.

Aşa se explică faptul că în ultimile zile, pieţele locale au fost bine aprovizionate de săteni.

Abundenţă de mărfuri în hală

Duminică dimineaţă, piaţa Halei a cunoscut o abundenţă de lume, cum n'a mai fost de mult.

In special partea rezervată producătorilor era de nerecunoscut. Mălai, făină de grâu, lapte, brânză, ouă, zarzavaturi, etc. stau etalate la dispoziţia consumatorilor.

Interesant este că cetăţenii au început a se reobişnui cu tocmeala.

Trece câte o gospodină.

— „Cum vinzi făina?

— „Care? Că am de două feluri?

De 70 şi 100 lei, răspunde săteanul.

Şi gospodina târgueşte

LEONTE S.

Continuare în pag. 3-a

SOARELE izvor de viaţă şi lumină

Candidaţii Frontului Democraţiei Populare

NICULI ION muncitor
Ionescu Virgil muncitor
Lemnaru Gh. plugar
Feldman B. muncitor
Răşcanu Vasile prof. universitar
Nicuţă Const. asistent universitar
Susman Emil publicist
Zaharia D. muncitor
Anastasescu Anastasia muncitoare

Ansamblul de cântece şi jocuri al Armatei Republicii Populare Române

Reforma agrară imbold la muncă şi producţie îmbelşugată

Ceia ce ne-a atras atenţiunea în mod deosebit în precizările făcute de d. Gheorghiu Dej în faţa C. C. al P. M. R. sunt datele ce privesc refacerea inventarului animalelor de pe lângă gospodăriile ţărăneşti. Faptul că într'un timp relativ foarte scurt s'a reuşit să se revie şi să se întreacă chiar numărul bovinelor, porcinelor, ovinelor şi păsărilor din 1938, este o dovadă că reforma agrară săvârşită de către forţele democratice ce alcătuesc astăzi Frontul Democraţiei Populare, a întărit gospodăriile ţărăneşti şi le-a dat un imbold realizator neîntâlnit în regimul politic moşiero-cămătăresc. Efectele faptului că ţăranii au mai multe animale de tracţiune şi de hrană pe lângă casă se resfrâng asupra bunei stări generale a producătorilor de toate categoriile şi deabia când simţim aceste efecte, ne dăm seama cât de strâns legate sunt interesele muncitorilor şi a celorlalte categorii de producători de la oraşe cu interesele ţăranilor.

Muncitorii i-au ajutat pe ţărani să reintre în posesia pământului ce le aparţine şi ţăranii îmbogăţesc ţara cu munca lor creatoare. Nici odată nu s'a arat atât de mult pământ, nici odată nu s'au însămânţat suprafeţe atât de întinse cu grâu şi porumb, niciodată nu s'a dat atâta importanţă plantelor industriale. Altă dată când pământul aparţinea moşierilor şi în general producţia ţărănească depindea de preţurile fixate la bursele internaţionale, a produce prea mult însemna sărăcie, întrucât însemna preţ mic, la porumb şi grâu, preţ care nu acoperea nici dobânzile datorate cămătarilor sau băncilor brătieniste. Astăzi oricât de mult ar produce ţăranii noştri nu ajunge, pentru că în mod real oamenii încă n'au ajuns să producă atatea alimente cât le sunt necesare. Salariile muncitorilor şi funcţionarilor şi situaţia tuturor categoriilor de mici

LUCA MATEI

Continuare în pag. 2-a

In pădurile Siberiei

Mergeam pe o cărare îngustă de pădure. După viscolul puternic care ne-a reţinut 24 de ore într'un mic sătuleţ, a urmat o vreme senină şi ger.

De o parte şi de alta a cărării se ridica ca un zid compact pădurea de conifere. Doi cai mongoli ne duceau uşor şi iute. Peste puţin timp am ieşit din pădure şi am ajuns pe malul unui râu lat, prins în cătuşele ghetei şi acoperit cu sloiuri mari. Dincolo de râu se întindea iarăşi pădurea nemărginită.

Urcând movila ce se ridica pe malul opus al râului, căluţii noştri au cotit brusc spre o căsuţă ce stătea singuratică. Era o gheretă de pază a unui depozit de lemne. Oprind caii, tovarăşul meu de drum—directorul exploatării forestiere—a hotărît să inspecteze lemnele transportate până la râu. Pe o mare întindere se înălţau stive drepte de bârne ce ajungeau până la malul abrupt. Primăvara vor fi aruncate de aici în apă şi legate laolaltă în plute lungi.

Inspecţia

Se înserase de-abinelea când am sosit în colonia muncitorească a marelui sector forestier mecanizat „Sfrocaia Padi".

Am înoptat în casa pentru vizitatori iar a doua zi dimineaţa am plecat călare împreună cu şeful sectorului forestier la lucrările de exploatare. Aici munca era în toiu. Echipe de tăietori de lemne doborau copaci enormi ce cădeau cu mare sgomot în zăpadă. Din diferite părţi se auzea şueratul strident al ferestraelor mecanice. Dela mici uzine electrice transportabile instalate pe sănii, se întindeau sârme spre ferăstraie. Doborîrea copacilor, curăţirea crengilor şi tăerea copacilor în buşteni se făceau pe rând, ca pe o bandă rulantă.

Am trecut mai departe, spre parcelele tăiate deja. Aci lucrau tractoare speciale care târau grinzile pregătite spre drumul din pădure. Parcela se curăţa repede, nerămânând pe ea decât butuci şi tufişuri.

In apropiere se afla drumul pentru transportul lemnelor. Era un drum larg, acoperit cu gheaţă, bine bătătorit cu făgaşe tăiate adânc — aşa numitul drum de gheaţă pentru tractoare. Pe drum se afla un tren, compus din opt sănii mari de transoprt. Se termina tocmai încărcarea. Macaralele mobile prindeau uşor de pe pământ câţiva buştenii legaţi împreună şi îi depuneau cu precauţiune pe sănii. Un tractor „Stalineţ" de 60 H. P. cuplat cu trenul stăteau gata de plecare. Peste puţin timp trenul greu porni spre râu, cu mers lin.

Aproape până'n amurg am inspectat mersul muncii şi mulţumiţi de rezultatele ei ne-am întors în sat,

Locuinţele muncitorilor

Am hotărît apoi să vizităm locuinţele muncitorilor. Cărarea şerpuitoare pe care mergeam spre aşezarea muncitorilor ne-a dus spre o mică căsuţă curată, ce era situată printre alte construcţii identice pe panta unui

Continuare în pag. 2-a

Asociația generală a elevilor

Unii profesori și părinți au avut anumite rezerve atunci când se puneau bazele Asociației Generale a Elevilor.

Discursul rostit însă de d. ministru Gh. Vasilichi care clar și lapidar, a formulat misiunea noului organism școlăresc, le-a spulberat orice îndoială și i-a făcut să îmbrățișăm ideea acestei asociații cu toată căldura.

Trei sunt, în mare, obiectivele acestei asociații.

Mai întâi, să cultive în rândul tineretului școlăresc dorința de a-și completa cunoștințele căpătate în conformitate cu programa analitică printr'o activitate științifică, literară și artistică proprie.

Apoi, să-i pregătească pentru activitatea cetățenească, să le desvolte inițiativa proprie și să le întărească spiritul de solidaritate și de disciplină. Și în al treilea rând să-i apropie de celelalte categorii de tineret. D. Gh. Vasilichi a arătat că rolul asociației constă în pregătirea cadrelor științifice și culturale necesare tinerei noastre Republici Populare. Deaceea chiulul, sub orice formă, trebue combătut cu toată energia, iar între profesori și elevi trebuesc create raporturi de stimă și înțelegere reciprocă. Dacă d-sa a vestejit atitudinile nedemne ale unor profesori, a cerut în schimb elevilor să cultive spiritul disciplinei conștiente și să pedepsească că ei înșiși pe acei care ar încerca să tulbure activitatea școlară.

Elevii trebue să se îngrijească de soarta lor, colaborând cu profesorii și părinții la fixarea taxelor și la justa rezolvare a tuturor problemelor care-i privesc.

Aceasta îi pregătește pentru viață, le desvoltă simțul responsabilității și inițiativă.

El trebue deasemenea să cunoască în linii mari, Constituția țării a căror fii sunt și să nu se izoleze de celelalte categorii de tineret, cu care mâine, ca cetățeni, vor avea de dus aceeași luptă pentru propășirea Republicei.

Asociația aceasta va pune capăt unor stări de lucruri din școala noastră care ne îngrijesc serios.

Rezultatele activității acestui organism școlăresc vor fi: crearea unei mentalități noi în școală care va dărui țării ucenici ai culturii, în năzuințe după valorile adevărate, patrioți, cu răspundere civică și inițiativă, adică tineri pe măsura glorioaselor vremuri prin care trecem, tineri care să contribue la progresul tinerii Republici Populare și al poporului ei.

I. Z.

PUNCTE

Faptul că astăzi Intre scriitori, artiști, pe deoparte, și popor pe de alta—nu mai există un zid despărțitor faptul că năzuințele creatorilor de bunuri artistice și culturale sunt aceleași cu ale poporului—este ilustrat de ultimul număr al revistei „Flacăra".

Revista oglindește preocupările artiștilor, scriitorilor și ziariștilor în legătură cu marea problemă ce se pune astăzi poporului român: victoria în alegerile pentru Constituantă a Frontului Democrației Populare.

Revista

se deschide cu un apel semnat de cei mai reprezentativi oameni ai scrisului și artei din țara noastră adresat tuturor scriitorilor, ziariștilor și artiștilor de a sprijini cu toate forțele lor frontul democrației, care este și frontul culturii.

Se subliniază faptul

că numeroși reprezentanți ai artei și scrisului românesc candidează pe listele cu semnul Soarele.

Personalitatea candidaților este prezentată din punctul de vedere al creației lor și al activității pe tărâm cetățenesc.

Poemele

înseși constitue o contribuție a poeților pentru victoria candidaților poporului.

In acest sens semnează un imn poetul ieșan George Lesnea și poetesa Veronica Porunbacu.

Poezia

mai este reprezentată prin S. Agnezia (Castelul Brigadierilor) și Mihu Dragomir (Cântecul scrisului cotidian.

Intr'un judicios articol

d. Geo Dumitrescu desbate problema senzaționalului în presă. D-sa se ridică împotriva unor gazetari de școală veche care nu se pot lepăda de vechile lor obiceiuri.

Viața politică

Candidații Frontului Democrației Populare

în mijlocul poporului

(Continuare din pagina I-a)

menilor muncii, care și-a asumat sarcina de a pune Republica Populară pe temelii solide.

D-sa trece apoi la analiza Constituției propusă de F. D. P. care consfințește dreptul la muncă, la odihnă, drepturile naționalităților conlocuitoare să participe în administrația țării și în organismele ei de conducere politică.

Constituția aceasta recunoaște faptul că puterea emană dela popor și aparține poporului. In încheere Excelența Sa Ion Niculi arată importanța precizărilor privitoare la problema țărănească facută de d. ministru Gh. Gheorghiu Dej și îi îndeamnă pe muncitori să voteze pentru viitorul lor.

Muncitoarea Nastei Elena îi oferă Excelenței Sale un buchet de flori.

In numele comitetului de fabrică, lucrătoarea Iacobuți își ia sarcina de a duce lupta pentru mărirea producției și victoria F. D. P. în alegerile dela 28 Martie.

La fabrica Țesătura

La fabrica „Țesătura" candidații Frontului Democrației Populare la alegerile din 28 Martie au fost primiți cu flori și cântece.

Frumoase buchete cu flori roșii au fost înmânate d-lor Virgil Ionescu și B. Feldman, neobosiții luptători pentru cauza muncitorilor, iar corul fabricii a intonat imnuri muncitorești și de luptă.

Sala plină cu muncitori și muncitoare, freamata de entuziasm.

Intrăm în vorbă cu țesătoarele Stan Margareta și Dascălu Elena de mult evidențiate în muncă și care sedov desc ridicate și pe tărâm politic.

Suntem fericite că vom vota Soarele, Soarele care ne va aduce tuturor celor ce muncim lumină, bunăstare și pace,— ne spun ele. Candidații F.D.P.-ului sunt oameni din mijlocul nostru, oameni ai muncii. Cu sprijinul nostru, al tuturora, ei vor reuși să înfrească și să desvolte tânăra noastră Republică Populară, constată ele cu multă dreptate.

Primul vorbește dl. Virgil Ionescu.

D-sa a expus întâi o amănunțită dare de seamă referitoare la evenimentele din țara noastră care au premers datei de 30 Decembrie 1947, când s'a instaurat Republica Populară. Apoi vorbitorul a enumerat ultimile realizări înfăptuite de guvernul Dr. P. Groza: naționalizarea B.N.R., democratizarea armatei, stabilizarea monetară. Aceste înfăptuiri au fost posibile datorită sprijinului întregului popor. Cu acelaș sprijin, acordat la 28 Martie, F.D.P. va merge înainte pe drumul democrației și al progresului.

Țara noastră este încolonată în marele front al păcii,—subliniază dl. Feldman.

Vorbind apoi de noul proect de Constituție vorbitorul arată că acesta Constituție garantează o viață bună pentru toți oamenii muncii din țara noastră. Exploatarea unor clase pentru îmbogățirea altei categorii, va dispare pe tru totdeauna.

Întâmpinăm 28 Martie prin unitatea în lupta pentru o viață mai bună, să lărgim frontul de luptă și de muncă pentru pace și libertate, — a încheiat d-sa.

D. Filip din partea Comitetului de fabrică, încredințează pe candidați că toți muncitorii vor vota Duminica 28 Martie, lista F. D. P. cu semnul soarele.

Adunarea dela C. A. M.

In cadrul campaniei alegerilor, o entuziastă întrunire a avut loc ieri după amiază la fabrica C.A.M. din localitate.

Sosirea d-lui B. Feldman și prof. Râșcanu Vasile, candidați pe lista de Iași a Frontului Democrației Populare, este primită cu multă însuflețire de catre muncitori și funcționarii prezenți.

Adunarea a fost prezidată de președintele sindicatului C.A.M., d. Vranciu D. care dă cuvântul d-lui B. Feldman. D-sa a subliniat importanța Proectului de Constituție pentru clasa muncitoare.

Ia apoi cuvântul dl. prof. Râșcanu care arată realizările Guvernului spre binele muncitorimii, după care analizează Manifestul-Program al F.D.P.

Intrunirea ia sfârșit în aplauze și ovații.

Reforma agrară

îmbold la muncă și producție îmbelșugată

(Continuare din pagina I-a)

producători inclusiv țărani, îmbunătățindu-se și mai ales permanentizându-se în stabilitatea lor, fac ca cererile de alimente să devie din ce în ce mai mari, pentru că în general pâinea, laptele, carnea, zahărul și derivatele lor nu mai sunt apanajul categoriilor ciocoești.

Insă pentru ca să se aibă grija ca țăranii să-și poată păstra pământul lor ca ei să fie în stare să-și procure inventarul gospodăresc și să-și întreție vitele și păsările de pe lângă casă, oricât de multe ar fi ele, pentru ca ceia ce altă dată era considerat pământ mlăștinos să fie drenat și dat în folosința celor ce sunt capabili să-l muncească și deci să-l facă roditor, este necesar ca guvernul să fie preocupat de aceste lucruri și mai ales să fie convins că adevărata bogăție a țării o constitue bunăstarea tuturor oamenilor producători. Un asemenea guvern nu poate fi ales decât dintre oameni care se închină la dolar, la aur și la dobânzi și urmăresc cu pastune cursul rentelor și acțiunilor, ci numai dintre oameni muncitori cu mintea și cu brațele de la oraș și de la sate.

Noi avem un asemenea guvern, iar la alegerile care vin datoria noastră este să-l întărim înconjurându-l cu deputați proveniți din cele mai largi mase de țărani și muncitori. Asemenea deputați pot fi aleși însă votând lista cu semnul Soarele.

Noi votăm cu Soarele pentru că pe lista cu acest semn sunt oameni care vor lupta ca pământul să rămâie al țăranilor, ca producția să se mărească și să se ieftenească ca avantagiile câștigate de muncitori și salariați să fie valorificate cât mai mult, ca frăția să domnească întotdeauna între toți cei ce trăesc în țara aceasta și ca pacea cu vecinii noștri și cu toate popoarele să devie veșnică.

SPORT

Ciocanul-C. F. R. Iași

Azi după amiază, echipa bucureșteană Ciocanul susține cea de-a doua partidă în orașul nostru, ide astădată în compania valoroasei divizionare CFR.

După jocul de eri prestat de alb-albaștri, joc care a entuziasmat întreaga asistență cifrată la peste 3000 de spectatori, suntem îndreptățiți a crede că în după amiaza de azi vom asista la un veritabil match amical în care fair-playul va avea prioritate și în cadrul căruia vom putea viziona faze clasice de football. Ceferiștii vor arunca în luptă următoarea formație:

Costaș (Andricoae), Leonte, Bathory, Diaconescu (Zaharia), Scutaru, Savin, Cuc, Nastea, Petrescu, Bârsan, Vechiu.

Gala de box

organizată de A. S. Marathon

Duminică 21 Martie, a avut loc în sala U.T.M.-ului, o gală amicală de box, în cadrul căreia au evoluat majoritatea pugiliștilor ieșeni. Ca arbitri ai întâlnirilor au funcționat Asofiei și Ghiniță. Iată rezultatele galei:

I. Morcov face match nul cu Lungu.

II. Vladimir câștigă prin abandon în repr. II, în fața lui Gologan (a nu se confunda cu foot-ballistu).

III. Jelescu termină la egalitate cu Popa.

IV. Huța Valentin bate la puncte pe M I, deși învingătorul a fost groggy în repr. II-a.

V. Vlahidis învinge prin abandonare pe Munteanu.

VI. Luca termină la egalitate cu Olaru.

VII. Asofiei, campion național U. T. M. a învins la puncte pe Dinilă.

VIII. Ghiniță Nicu, fost finalist la campionatele naționale de box amator a făcut o reușită demonstrație în campania lui Dincă, pe distanța de 3 reprize a trei minute.

Cea mai bună echipă de club din lume

Sub titlul de mai sus un ziar sportiv din Franța propune organizarea unei competiții internaționale, la care să participe cele mai renumite echipe de pe glob.

Va fi desemnată cu acest prilej cea mai bună echipă din lume.

Nu vor lipsi: Dinamo (Moscova), Arsenal, Slavia (Praga), Rapid (Viena), River Plata, etc. Acest turneu ar urma să se dispute în 1949 în Europa Centrală.

N.R. Reamintim că în 1938 a avut loc în Elveția un campionat al campionilor, care a fost câștigat de Ujpest.

Roadele încrederii

și voinței cetățenești

(Urmare din pag. I-a)

în spiritul ieșenilor, le-a trezit energia, le-a stimulat inițiativa, i-a determinat să se asocieze pentru înfăptuiri de interes obștesc.

Intr'un admirabil avânt general s'a închegat comitetul pentru asanarea orașului, ca un prețios auxiliar al autorităților edilitare; iar străduințile comitetului s'au putut traduce în fapt printr'o largă înțelegere cetățenească și prin impresionantele prestații ale muncii voluntare.

Oamenii din întreprinderi publice sau particulare, grupurile sindicale, tineretul din fabrici și școli, cu toții și-au pus brațele la dispoziția conducătorilor municipal, au lucrat și lucrează de bunăvoe și cu voe-bună, pentru refacerea târgului nostru atât de încercat.

Intr'un timp uimitor de scurt, s'a realizat lucrarea aproape miraculoasă din Piața Unirii, s'au nivelat ruinele din numeroase străzi, s'au înălțat gunoaele, s'au asanat terenuri. Timiditatea în fața imposibilului a dispărut. Acum se știe lămurit că se poate lucra cu spor; se știe cu ce și de unde trebue început lucrul.

Noi apreciem că comitetul cetățenesc, îndeaproape secondat de munca voluntară, precum și inițiativele similare din toată țara, stau la baza „consiliilor populare" prevăzute în proectul de Constituție ca organe locale de administrație.

Proectul de Constituție nu este o lucrare de birou întocmită artificial într'un cadru ideologic, ci o expresie legală a realităților vii ale vieții noastre sociale. Consiliile populare însemnă legalizarea comitetelor cetățenești apărute spontan ca o mărturie a atașamentului general al populației la acțiunea de refacere și propășire a țării.

Legalizat și încadrat într'o muncă planificată, cu atribuții considerabil sporite pe cale constituțională, comitetul cetățenesc al Iașului — sub noua formă de Consiliu popular — își va înzeci capacitatea de lucru și de realizări, pentru ridicarea capitalei moldovenești la nivelul ce îl se cuvine.

In pădurile Siberiei

(Urmare din pag. I-a)

deal. Aici locuia Iurcenko, șeful de echipă al sectorului forestier. Era o căsuță-tip, compusă din două odăi și o bucătărie. In conformitate cu hotărîrea guvernului, asemenea căsuțe se pun la dispoziția muncitorilor și funcționarilor dela exploatările forestiere. Ele se vând în rate, rambursabile în 13 ani, după care trec în proprietatea muncitorului sau funcționarului respectiv. Fiecare casă are în jurul ei un hectar de pământ pentru livadă de pomi fructiferi, grădină de legume, prisacă și grădiniță de flori. Muncitorul sau funcționarul care se stabilește aci primește și alte ajutoare; pentru procurarea unei vaci i se acordă un credit pe termen de trei ani iar pentru a strânge furajul necesar vitelor i se dă un lot de fânețe de 1-2 ha.

Am intrat în antreu, apoi în odaie. Lumina plăcută a unui bec electric înveselea locuința curată cu mobilier simplu și comod.

Gazda ne-a întâmpinat cu multă amabilitate și ne-a poftit la masă. Soția lui s'a dus imediat la bucătărie și peste puțin timp samovarul începu să zumzăie voios: au apărut salam, plăcinte, murături și și alte bunătăți. Simplu și intim s'a înfiripat o discuție asupra muncii și traiului în pădure. M'am interesat de câștigurile muncitorilor.

Felul de remunerare a muncii

— Unui muncitor harnic — mi-a spus Iurcenko — nu-i e greu să câștige bine. La noi se aplică sistemul progresiv-premial de remunerare a muncii. Dacă am îndeplinit în 12 zile 12 norme — primesc salariul meu fix. Dacă m'am străduit însă și am dat în aceste 12 zile mai mult, apoi pentru prima normă peste plan primesc de 1,5 ori mai mult iar pentru următoarele — de 2,5 ori mai mult pentru fiecare normă. Asta nu e însă totul. Mai există și premiile sezoniere. Dacă ai lucra la locul tău întregul sezon de iarnă (150 zile de lucru) primești o primă specială: aceasta începe să fie calculata din clipa în care muncitorul a îndeplinit 40 de norme: pe măsură ce crește producția se mărește și prima, ajungând până la 150 la sută față de salariul de bază. La noi există numeroși muncitori care îndeplinesc zilnic câte 1,5-2 norme. Ei câștigă bine. Iar dacă te stabilești aci cu totul mai primești și un spor de vechime după un an — 10 la sută din salariul de bază iar după doi ani — 20 la sută. In fiecare an primim un concediu de 24 zile cu plata integrală a câștigului mediu, iar după trei ani lucrați la rând — o lună de concediu. Nu e rău, nu-i așa?

Iurcenko ne-a povestit despre familia sa, despre cele două fetițe ale lui — școlărițe, despre planul său de a le trimite în orașul Irkutsk, capitală de regiune, la Institutul chimico-forestier.

Traiul în pădure

Dimineața am vizitat colonia muncitorească. Pe panta dealului se înșiră în linie dreaptă câteva imobile mari. Sunt căminele unde locuesc cei fără familii. Aci domnește o curățenie și ordine exemplare. Paturile sunt frumos aranjate, păturile, saltelele, pernele, cearceafurile—toate sunt proaspete. In aceste clădiri există și locuințe pentru cei cu familii care n'au reușit încă să-și construiască case proprii.

Am făcut o vizită la cantină, unde muncitorii primesc un prânz gustos și eftin. Administrația aprovizionează cantina cu legume și carne din propria ei gospodărie agricola auxiliara. Această gospodărie agricolă, situată la periferia colonei, posedă o mare magazie de păstrat cartofi, cea și alte legume; ea are deasemenea vaci și porci de rasă, multe găini și gâște.

In grădina de copii

Intorcându-ne dela gospodăria agricolă auxiliara ne-a ajuns din urmă o femee tânără. Am făcut cunoștință. Era directoarea grădiniței de copii și a creșei. Ne-a propus să facem o vizită copiilor.

Când am intrat în clădirea grădiniței de copii o droaie de puști ne ieșiră cu sgomot în întâmpinare. Copiii erau îmbrăcați simplu, dar curat. Conducătoarea grădiniței ne-a condus într'o altă cameră, unde erau așezate pe mese și atârnate pe pereți diferite lucrări executate de copii: desenuri, figurine modelate, obiecte împletite. In a treia cameră erau două rânduri de pătuțuri albe, în care se aflau copiii mici. O tânără fată îmbrăcată în alb trecea dela un pat la altul.

Un focar de cultură

Pentru seară am fost invitați la clubul muncitoresc. Am intrat într'o clădire spațioasă, inundată în lumină. Pe pereți erau atârnate portretele conducătorilor statului sovietic, scriitorilor și oamenilor de știință, încadrate de ghirlande de crengi verzi. Intr'un colț se afla o vitrina cu fotografiile celor mai buni muncitori ai sectorului forestier. In fundul sălii era amenajata o scenă, iar pe aceasta un aparat de radio instalat pe un postament înalt. In colțul opus, o cameră pe a cărei ușă se putea citi:

„Bibliotecă cu sală de lectură

*

Exploatarea industiei forestiere din „Sirocaia Padi" este una din mile de întreprinderi forestiere de stat din Uniunea Sovietică. Pretutindeni se poate vedea aceeași grijă din partea statului pentru condițiile de lucru ale muncitorilor forestieri pentru îmbunătățirea traiului lor cotidian și ridicarea nivelului cultural. Nimic din toate acestea n'a existat în Rusia țaristă, când la stocarea lemnelor era utilizată munca sezonieră a țăranilor și tehnica cea mai primitivă. Puterea sovietică a transformat industria forestieră într'o ramură mecanizată, a economiei naționale cu cadre permanente de muncitori și specialiști de înaltă calificare.

S. ȘUR.

Vânzători de ziare

Se angajează în condițiuni avantajoase

Doritorii se vor adresa la Oficiul de Difuzar

Alegerile din 28 Martie

Unde vor vota alegătorii din raza Circ. Judecătoriei I Urban Iași

Biroul Electoral al Circumscripției Județului Iași a dat o publicație prin care alegătorii Iașului sunt repartizați pe secțiuni de votare pentru alegerile din 28 Martie 1948.

In numărul de azi publicăm ordinea de vot la Circa I Judecătoriei Urbană Iași urmând ca în numerile viitoare să publicăm ordinea de votare la celelalte Circumscripții.

Circumscripția Judecătoriei I Urbană Iași

La Secțiunea I, cu sediul în localul Școalei Primare „Al. Lambrion" din Iași, str. Ing. Ada Marinescu, vor vota cetățenii înscriși în listele electorale, domiciliați în raza Circumscripției III polițienească, al căror nume de familie începe cu litera A și până la F inclusiv.

La Secțiunea II-a, cu sediul în localul Școalei Primare „M. Kogălniceanu" din Iași, str. Mareșal Tito, vor vota, cetățenii înscriși în listele electorale, domiciliați în raza circumscripției III-a polițienească, al căror nume de familie începe cu litera G și până la litera N inclusiv.

La Secțiunea III-a, cu sediul în localul „Liceului Comercial de Băeți" din Iași, str. V. Alexandri, vor vota cetățenii înscriși în listele electorale, domiciliați în raza Circumscripției III-a polițienească, al căror nume de familie începe cu litera O și până la litera Z inclusiv.

La Secțiunea IV-a, cu sediul în localul Primăriei Municipiului Iași, din Iași str. V. Alecsandri, vor vota cetățenii înscriși în listele electorale cari sunt în serviciu la: Primăria Municipiului Iași, Uzina de Tramvaie, Prefectura de Județ, Teatrul Național, Intreprinderile Comunale și Administrația Financiara Iași, cu Perceptiile din cuprinsul orașului Iași, precum și membrii din familiile celor arătați mai sus, care au drept la vot.

La Secțiunea V-a, cu sediul în localul „Oficiului Central Poștal" din Iași, str. Cuza Vodă, vor vota cetățenii înscriși în listele electorale, care sunt în serviciul Oficiilor P.T.T., Inspectoratului P.T.T., Societății Anonime Române de Telefoane, Chesturii Poliției Municipiului Iași, Corpului de gardieni publici, Inspectoratelor de Poliție și Siguranța din Iași, Comisariatelor din poliție din Iași, precum și cei din serviciul Corpului Didactic, primar și secundar, din cuprinsul orașului Iași, cu personalul didactic, administrativ, tehnic și serviciu, precum și membrii din familiile celor arătați mai sus care au drept de vot.

La Secțiunea VI-a, cu sediul în localul „Spitalului Sf. Spiridon" din Iași str. Gh. Dimitrov, Amfiteatrul clinicilor chirurgicale, vor vota cetățenii înscriși în listele electorale, cari sunt în serviciul Epitropiei Spitalului Sft. Spiridon din Iași și serviciilor anexe pendinte de Epitropia Spitalului Sft. Spiridon, din cuprinsul orașului Iași, cum și cei aflați în serviciu la instituțiile sanitare, personalul medical, administrativ și sanitar, cum și corpul medical și sanitar din cuprinsul orașului Iași, împreună cu membrii familiilor celor arătați mai sus care au drept de vot.

Toți alegătorii vor vota în baza certificatelor de alegator.

Abundența din piețele de alimente

(Continuare din pagina I-a)

din care-i convine, oferind bineînțeles ceva mai puțin.

Făina de porumb, deși e frumoasă, aurie și se vinde numai cu 10 lei, nu prea are căutare. Brânzeturile și ouăle se găsesc și ele din belșug, cu prețuri destul de accesibile.

Spre ieftinirea traiului

Această abundență de alimente are drept rezultat, o serioasă concurență între producători și comercianți, din care desigur trage foloase cumpărătorul.

Acest lucru se poate remarca la toate produsele țărănești.

Negustorii sunt astfel siliți să scadă prețurile, altfel riscând să rămână cu mărfurile nevândute.

Deasemeni magazinele sunt suficiente aprovizionate. Mezelurile și afumaturile după care jinduiam, abundă peste tot, în cantități mari.

Prețurile fiind încă destul de ridicate (300-400 lei kgr.) aceste bunătăți nu prea sunt asaltate de cumpărători.

In compartimentul colonialelor se poate observa același abundență de alimente ca și în celelalte.

Au apărut cu prețuri destul de reduse: orezul, halvaua, făina, fasolele, etc.

Printre toate acestea, foiesc „micii" negustori care expun în coșuri, covrigii „sărați și proaspeți"...

...iar lumea cumpără și mănâncă.

Și în piața Sf. Spiridon

Aceiași situație îmbucurătoare domină și în piața Sf. Spiridon, unde în urma deciziilor ministeriale activitatea a fost intensificată. Producătorii vin din ce în ce mai mulți aducând spre desfacere mărfuri care prisosesc gospodăriei lor.

Am stat de vorbă cu sâteanul Gh. Moraru din com. Lețcani, care ne-a spus:

— „Ni s'a dat pământ, au fost îndepărtați speculanții, banul a ajuns iarăș bun, iar acum avem posibilitatea să ne valorificăm singuri produsele.

— „Sunt foarte mulțumit acum, ne spune și Grigore Ursache din Miroslava, căci aducând la oraș alimentele care îmi prisosesc, pot să-mi cumpar lucrurile de care am trebuință și ajut la îndepartarea speculanților.

*

Deși au trecut numai câteva zile dela apariția deciziilor, cari lasă libere în comerț o serie de produse de primă necesitate, se înregistrează scăderi de prețuri la alimente care abundă. Această tendință de ieftenire se va lărgi desigur în viitor.

Iată cum și prin aceste măsuri nivelul de trai al populației se îmbunătățește.

Și aceasta prin grija adevăraților reprezentanți ai poporului care cârmuesc treburile țării spre binele celor mulți.

COMUNITATEA EVREILOR DIN IAȘI

In vederea încheierei operațiunilor de înregistrare pentru distribuirea azimei toți cetățenii evrei din Iași, sunt invitați a trece pe la serviciul percepției Comunității noastre pentru a se pune la curent cu contribuțiunile directe, cunoscând că fără de aceasta nimeni nu va putea căpăta rația de azimă atribuită.

Insistăm ca această operație să se facă din timp pentru a evita aglomerarea și pierderea de timp.

EVREI!

veniți cu toții la

Marea Adunare

care va avea loc în ziua de

Joi 23 Martie orele 5 d. a.

în sala Cinematografului „Phoenix"

unde veți asculta cuvântul candidaților Frontului Democrației Populare

ION NICULI Membru în Prezidiul Provizoriu al Republicii Populare Române și **BERCU FELDMAN** Membru în Comitetul Central al C.D.E.-ului.

VOTAȚI SOARELE

Informații

Școlare

— D-na Teodora David învățătoare, se repartizează pe data de 5 Martie crt. la școala primară Focuri (Jud. Iași) în postul devenit vacant prin pensionarea învățătorului Damian Ion.

— D-na învățătoare Meinte Emilia titulară la școala primară din com. Hzul-nou (Jud. Iași) a fost considerată demisionată din învățământ fiindcă nu s'a prezentat la postul din București unde fusese detașată.

— D-na Leahu Leocardia, inv. gradul I la școala primară Goruni-Tomești (jud Iași) se deleagă subinspector școlar la dispoziția Inspectoratului școlar al jud. Iași, fără drept de diurne și indemnizație specială.

— Dl. I. Dumitrașcu, inspector școlar de circ. la regiunea Iași se recheamă la catedră.

— IN ATENȚIA UZINEI DE TRAMVAE. Mai mulți cetățeni ne roagă să atragem atenția conducerii Uzinei de tramvae să nu mai permită transportul în vagoane a pasagerilor care au bagaje mari, saci de făină, lăzi cu alimente, păsări, carne, etc. deoarece această îngăduință produce întârzieri și greutăți pasagerilor obișnuiți, degradându-le în plus îmbrăcămintea. Asemenea situații se repetă îndeosebi în tramvaele de pe linia Gara-Abator, la sosirea trenurilor, și mai ales în jurul orei 14, când vine un tren dinspre Podul Iloaei, de unde diverși cetățeni aduc alimente.

— DELA COMUNITATEA EVREILOR. In cursul după amezii de eri s'a întrunit la sediul Comunității, noul birou, reorganizat zilele trecute.

Cu această ocazie au fost fixate și împărțite delegațiile și sarcinile membrilor biroului.

— PROGRAMUL DE FUNCȚIONARE A BĂILOR COMUNALE. Băile Comunale sunt deschise săptămâna aceasta după următorul program:

Mâine, Vineri 26 și Sâmbătă 27 Martie între orele 2—6 d. a. și Duminică 28 Martie între orele 8—12 a. m.

— Se aduce la cunoștința tuturor absolvenților, care au frecventat cursurile teoretice a școlei de șoferi Politechnica „Gh. Asachi" Iași că, la data de 5 Aprilie 1948, la aceasta Chestura de Poliție Br. Circulație, se va ține examenul de obținerea permisului de conducere pentru automobile.

La examen se vor prezenta toți absolvenții, începând cu prima serie din luna Iulie 1947 până în prezent, depunând și restul de acte cei cari nu au fost depuse, cel mai târziu până la data de 2 Aprilie 1948.

— D. Telemon Gheorghe, extern cu concurs, cu stagiul terminat se chiamă în funcția de intern provizoriu la Clinica II-a obstetricală, Epitropia Sf. Spiridon Iași, în loc vacant.

PIERDUT cartea de muncă Nr. 0296338 pe numele Goldenberg Zalman. O declar nulă.

Azi la Sidoli

Colivia cu Privighetori

cu **Noël — Noël** și **Michèline Francey**

Cel mai mare succes cinematografic

Azi la SIDOLI

MAREA REALIZARE a studiourilor internaționale

Colivia cu Privighetori

cu **Noël — Noël Michèline Francey** și **R. Blanchard**

Citiți „OPINIA"

Perseverează la loterie, ca și în muncă.

Din două lozuri unul sigur câștigă.

50% din lozuri sunt câștigătoare.

LOTERIA DE STAT

COMUNITATEA EVREILOR IAȘ

ANUNȚ

Se aduce la cunoștința tuturor evreilor din raza județului Iași, că în conformitate cu dispozițiile Federației Uniunilor de Comunități Evreești nici o cerere nu va fi primită spre rezolvare la Comunitate și Instituțiile pendinte dacă nu va fi însoțită de actul de cetățenie română.

Se atrage în mod special atenția că nici un evreu nu va putea obține cota de azimă rituală fixată de către Federație dacă nu va prezenta actul de cetățenie.

Cei ce nu posedă asemenea acte sunt invitați să se prezinte de urgență la serviciul nostru contencios pentru a li se face din timp formele legale.

FILARMONICA DE STAT „MOLDOVA"

TEATRUL NAȚIONAL

ASTAZI 25 MARTIE 1948 ora 8 seara

FESTIVAL ARTISTIC—MUZICAL

organizat de Filarmonica „Moldova" cu concursul artiștilor „Teatrului Național"

PROGRAM:

1. **Ceaicovsky:** Fantezie din opera Dama de Pică
2. **Ștefan Tita:** „Mlădiță din viață nouă" versuri recitate de d-na Felicia Bondaru
3. **Eusebiu Camilar:** „Pentru Republica Populară Română" versuri recitate de d-l Traian Ghițescu
4. **Borodin:** Simfonia 2-a

Dirijor: PROF. ALEX. GARABET

— PAUZĂ —

5. **O DUPA AMIAZA CALMA** Scenetă de B. Meșteșugaru

Biletele la Agenția Barasch. - Prețul locurilor; lei 80, 60, 50, 40, plus taxele legale. - Intrarea publicului după începerea spectacolului este strict interzisă.

IOAN MORARU

Magazin de încălțăminte pe puncte

Iași, str. Lapușneanu 28

anunță onorata clientelă că a primit dela „DERMATA" următoarele:

300 pr. pantofi Bărbătești

300 pr. pantofi Dame

și se distribue pe orice cartelă de îmbrăcăminte

Rugăm onorata clientelă a prezenta cartela și buletinul Biroului de Populație.

Azi la „TRIANON"

O nouă premieră franceză
Un film pentru toată lumea

Noi... Puștii!

cu Luise Carletti, Gilbert Gil Pierre Larquey și 80 copii

DE LUNI LA SIDOLI

cea mai puternică dramă realizată pe ecran până în prezent

OAMENI PE RUG

cu PIERRE BLANCHAR

ATENȚIUNE

VINERI 26 MARTIE

Se deschide

Magazinul de stat „IAȘUL"

Iași str. Ștefan cel Mare Nr. 61

(vis-a-vis de Biserica Trei-Erarhi)

Mare asortiment de:

Pânzeturi	Ciorapi de damă
Mătăsuri	„ „ copii
Imprimeuri	„ bărbătești
Stofe de damă	Baticuri
Stofe bărbătești	Combinezoane
Galanterie	Chiloți
Articole de copii	Săpun de toaletă
Tricotaje	Incălțăminte
Pălării	Talpă

PRECUM ȘI ALTE ARTICOLE

Marfa este de calitate superioară și se vinde liber (fără puncte)

Vizitați magazinul de Stat „IAȘUL" (vis-a-vis de Biserica Trei-Erarhi)

Prețuri reduse

AZI LA SIDOLI

Colivia cu Privighetori

un minunat film francez

cu **Noël-Noël și R. Blanchard**

Azi la „PHOENIX"

o realizare excepțională

CLANDESTINII

cu Samson Feinsilber, Suzi Carrie

In curând, cel mai mare succes al ecranului sovietic **IN NUMELE VIEȚII**

ULTIMA ORA

Anglo-americanii înarmează masiv Persia

TEHERAN 25] (Rador) TASS transmite:

Corespondentul dela Teheran al ziarului PRAVDA dă o serie de informaţii cu privire la măsurile militare luate în Iran de americani şi englezi, care continuă să livreze material de război şi armament acestei ţări.

In cercurile bine informate din Teheran se subliniază că, din armamentul livrat de americani fac parte cantităţi considerabile de bombe, avioane şi tancuri.

Odată cu sosirea de armament de diferite tipuri este aşteptată în Iran sosirea unui nou grup de „consilieri" americani, în majoritate specialişti în tancuri şi aviaţie.

Situaţia agricolă

BUC. 25 (Agerpres) — Comunicatul de ieri al Ministerului Agriculturii arată că starea semănăturilor de toamnă se menţine în general bună.

Mersul însămânţărilor de primăvară a decurs normal, realizându-se în cursul săptămânii trecute 132,292 ha.

Sindicatul alimentar luptă pentru ieftenirea fabricatelor alimentare

Sindicatul alimentar din Iaşi a achiziţionat o însemnată cantitate de făină şi a dispus să se fabrice pâinţe (Kaisere) şi chifle, în greutate de 80 grame bucata, la preţ de 5 lei.

In acest fel, un kaiser este de cinci ori mai ieftin ca un covrig şi deci se combate practic specula pe care o fac covrigarii.

Prelungirea termenului pentru incheerea bilanţului

BUCUREŞTI 25. — Uniunea generală a industriaşilor, sezizata de o cerere a inuustriaşilor metalurgişti, a solicitat ministerului de finanţe, prelungirea până la 31 Mai 1948 a termenului pentru încheierea şi depunerea bilanţului pe anul expirat.

Se ştie că acest termen era prevăzut pentru finele lunii în curs.

Spărgător arestat în tren

BUCUREŞTI 25. — In trenul Bucureşti-Arad a fost arestat vestitul spărgător Alexandru Ion zis Nicolae, cunoscut prin devalizarea casetelor de fier.

El a fost surprins pe când sustrăgea unui călător o valiză cu 80.000 lei.

Legăturile telefonice cu străinătatea

BUCUREŞTI 25. Agerperes —Pentru o mai bună asigurare a legăturilor telefonice cu străinatatea, Societatea de telefonne studiază pentru viitor realizarea unor circuite internaţionale directe tranzit prin România, între Bulgaria-Ungaria, Bulgaria-Jugoslavia, etc.

Primirea oficială la Focşani a prizionierilor repatriaţi din U. R. S. S.

FOCŞANI 25 (Agerpres) — Eri la orele 11,30 a sosit în gara Focşani un al doilea lot de prizoneri din U. R. S. S. după ce cu o zi înainte sosise în localitate un prim lot.

In gara oraşului repatriaţii au fost întâmpinaţi de generalul Colin, secretarul general al Ministerului Apărarii Naţionale şi de alţi reprezentanţi ai autorităţi or locale şi organizaţiilor politice.

Sosirea noului lot de prizonieri a prilejuit o entuziastă manifestaţie pentru prietenia româno-sovietică le care a participat un mare număr de cetaţeni.

Repatriaţii au fost predaţi organelor militare române care le-au întocmit foi de drum pentru trimiterea la vatră.

In cursul zilelor următoare sunt aşteptate să sosească la Focşani noi loturi de prizoneri repatriaţi din Uniunea sovietică.

Aprovizionarea cu lemne a gospodăriilor urbane

BUCUREŞTI 25. — Monitorul Oficial publică decizia prin care se fixează consumul anual de lemne de foc al gospodăriilor de orice categorie din municipii şi oraşe. Aceasta va fi socotit în funcţie de numărul încăperilor obiectiv încălzite cu lemne de foc şi numărul membrilor care alcătuesc gospodăria respectivă, inclusiv personalul de serviciu.

Aceste cantităţi sunt proporţionale cu numărul încăperilor şi al persoanelor ce locuesc, variind între 2000—2500 kgr. pentru o încăpere, până la maximum 4000 kgr. la două încăperi, 4500 kgr. la 3 încăperi, cel mult 5500 kgr. la patru încăperi, 7500 kgr. lemne pe an pentru un apartament de 6 sau 7 camere, cel mult 8500 kg. pentru un apartament de 8 camere şi maximum 9000 kgr. lemne pe an pentru nouă sau zece camere.

Apartamentele locuite de o singură persoană, indiferent de numărul camerelor nu primesc mai mult de 2000 kg. lemne pe an.

Bucătăria se socoteşte ca o încăpere în numărul camerelor gospodăriei iar baia şi spălătoria se socotesc ambele o singură încăpere.

Gospodăriile cu încălzire centrală se pot aproviziona anual cu maximum 1500 kg. lemne de foc pentru bucătărie şi 500 kgr. pentru spălătorie şi baie dacă acestea se încălzesc cu lemne.

Se confecţionează numeroase filme romîneşti

BUCUREŞTI 25 (Agerpres) — Oficiul Naţional Cinematografic şi-a întocmit un program bogat de activitate, având în lucru următoarele filme: „Omul din Cetal", „Griviţa", „Linia Bumbeşti-Livezeni".

Sunt în pregătire cinci filme documentare: „Valea Jiului", „Petrolul", „A. P. A. C. A.", „Prietenia româno-maghiară", „Muzica de-a lungul timpurilor".

Deasemenea este aproape gata un mare film documentar de peste o mie de metri, despre «Divizia Tudor Vladimirescu».

Echivalarea studiilor supraprimare

BUCUREŞTI 25 (Rador) —Ministerul Educaţiei Naţionale a dat o decizie prin care prevede că pentru echivalarea studiilor extraprimare de şapte clase, cu trei clase de gimnaziu unic. Cei în cauză urmează să depună examene de diferenţă în sesiunile Februarie, Iunie sau Septembrie.

Mâine dimineaţa

Se inaugurează Magazinul de Stat «IAŞUL»

Mâine Vineri 26 Martie — în prezenţa şefilor de autorităţi — se va înaugura magazinul de stat „Iaşul" din str. Ştefan cel Mare 61.

In acest magazin se vor vinde liber (fără puncte) articole de galanterie, pălării, stofe, pânzeturi, încălţăminte.

Eri

Ciocanul-Politechnica UNSR. 1-1 (1-0) (0-0)

în cadrul Cupei R. P. R. — S'au calificat totuşi studenţii

Eri după amiază a avut loc la Parcul Sportiv „23 August" matchul pentru „Cupa Republicii Populare Române" între Ciocanul Bucureşti şi Politehnica U. N. S. R. Iaşi. La consumarea celor 90 de minunte de joc scorul a fost 1-1, prin goalurile marcate de Vâlvolu (min. 44) şi Oţelescu (min 88). După prelungirile reglementare, rezultatul rămâne nedecis.

Deoarece regulamentul prevede că echipa de categorie inferioară câştigă în caz de egalitate, în dauna unei echipe de competiţie superioară, Politehnica-UNSR s'a calificat pentru optimile de finală.

Raportul de cornere a fost 8-1 pentru Politehnica. Studenţii au mai înscris 2 goaluri, care n'au fost acordate de arbitru pe motiv de ofsaid.

Arbitrajul d-lui Sebovici slab. Vom reveni cu o cronică detaliată.

St.-Unite finanţează reacţiunea arabă

CAIRO 25 (Rador). —Tass transmite:

Dupa cum anunţă Palestine Post, Statele Unite au alocat suma de 500 milioane dolari pentru aplicarea aşa numitului „plan pentru ajutorarea ţarilor din Orientul Apropiat" şi negociază cu guvernele ţărilor arabe în privinţa amănuntelor acestui „ajutor".

Drept recompensă pentru acest „act de filantropie", guvernele ţărilor arabe vor trebui să intensifice represiunea mişcării naţionale de eliberare „din ţările lor, sub masca „combaterii comunismului" şi să lărgească cadrul colaborării militare şi politice cu puterile apusene.

Conducerea Bisericii în timpul vacanţei Patriarhale

BUCUREŞTI 25 — „Monitorul Oficial" publică următorul decret prezidenţial:

— Articolul 2 din legea pentru ridicarea Scaunului Arhiepiscopal şi Mitropolitan al Ungro-Vlahiei, ca Primat al României, la rangul de Scaun Patriarhal, din 25 Februarie 1925, se complectează după cum urmează:

Conducerea Bisericii, în timpul vacanţei Scaunului Patriarhal, revine de drept Sfântului Sinod.

Sfântul Sinod exercită atribuţiunile de conducere printr'un Sinod permanent special, care se compune din toţi mitropoliţii şi arhiepiscopii în funcţiune.

Mitropolitul Moldovei, ca locţiitor de patriarh, şi în caz de împiedicare unul din Mitropoliţi, în ordinea prevăzută la art. 2 din legea pentru organizarea Bisericii Ortodoxe Române, rezolvă lucrările curente, cu ajutorul Sinodului permanent special.

SE CAUTĂ

zilnic funcţionari şi funcţionare Deci atât Dvs. cât şi copii Dvs., pot învăţa în foarte scurt timp şi convenabil fie DACTILOGRAFIA (maşina de scris), fie STENOGRAFIA, CONTABILITATEA CORESPONDENŢA, LUCRARI DE BIROU sau LIMBI STRAINE, ca Engleza, Rusa, Franceza, Germana.

Se eliberează DIPLOMĂ.

Inregistrarea personalului casnic

COMUNICAT

Se aduce la cunoştinţa tuturor persoanelor locatari ai Municipiului Iaşi, care au în serviciu personal casnic, bărbaţi sau femei, angajaţi prin Oficiul de plasare sau fără concursul acestui Oficiu, că sunt obligaţi să prezinte la Chestura Poliţiei Municipiului I şi Biroul Ad-tiv. camera 5, intreg personalul casnic până cel mai târziu la 26 Martie 1948, ultimul termen ce se mai acordă aducând cu ei următoarele acte:

1. Buletin de înscriere la biroul populaţiei
2. Carte de muncă
3. Carte de sindicat casnic
4. Carte de sănătate eliberată de Serv. Sanitar respectiv, din raza circumscripţiilor poliţieneşti unde cetaţeanul îşi are domiciliul.

Una fotografie şi una mapă pentru dosar.

Se aminteşte persoanelor care deja au prezentat personalul casnic, pentru verificarea actelor, însă care neavându-le complecte urmează ca în termenul amintit mai sus, să prezinte actele ce nu le aveau la data verificării.

Cei ce nu se vor conforma în termen, se fac vinovaţi şi sunt pasibili de sancţiunile legii 337, publicată în Monitorul Oficial Nr. 240 din 19 Octombrie 1947.

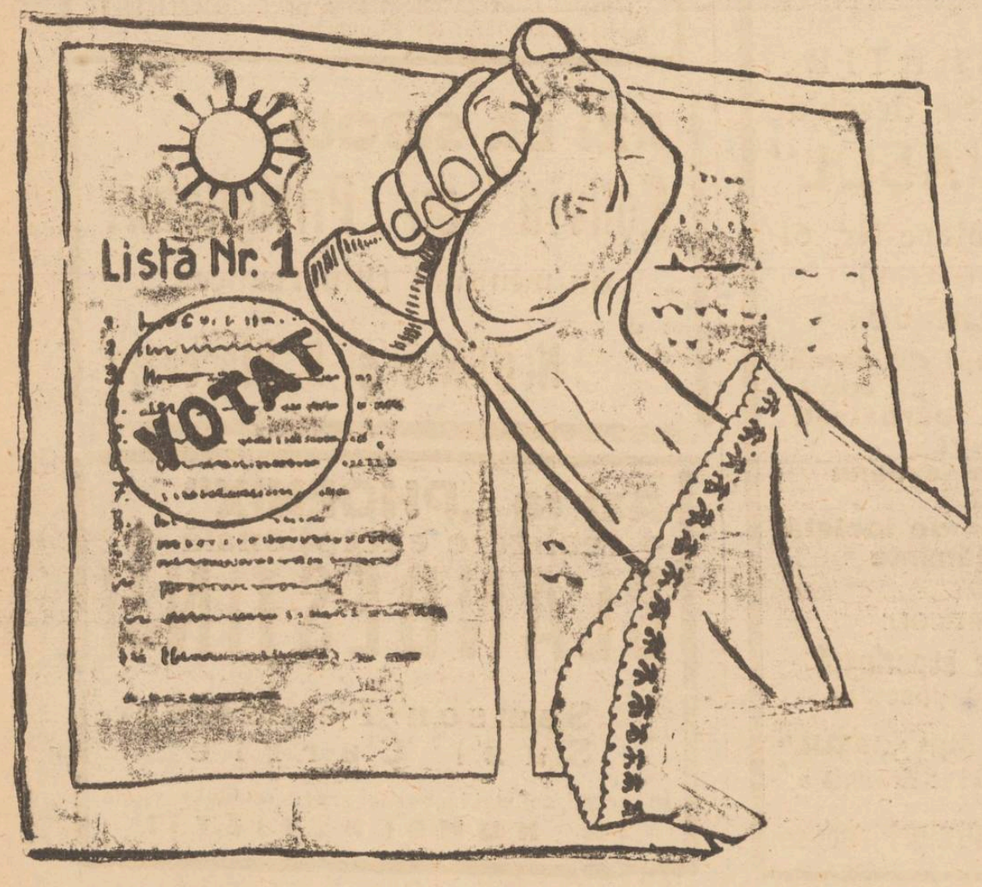

Citiţi OPINIA

ORA 12

Reducerea impozitelor la convenţiile de credit

BUCUREŞTI 25.— Comisia ministerială de redresare economică a hotărît reducerea impozitelor la convenţiile de credit.

Astfel impozitul proporţional se reduce la 0,4 la sută.

Pentru convenţiile agricole de credit, se reduce la 0,5 la sută.

Pentru cambiile industriaşilor, impozitul se reduce la jumătate.

Decizia prevede şi alte degrevări de impozite şi timbre.

EVREII PALESTINIENI nu acceptă tutelă americană

IERUSALIM 25. (Rador) — „Dacă forţele militare ale Statelor Unite vor fi trimise în Palestina pentru punerea în aplicare a tutelei, vom duce un război înverşunat", a declarat Miercuri la Tel-Aviv, conducerea organizaţiei Irgun Zwai Lemeni, adăugând:

„Le vom trata aşa după cum am tratat şi pe britanici: ca invadatoare ale ţării noastre".

VATICANUL propagă Şovinismul şi ura între popoare

ROMA 25 (Rador) — Manifestele electorale ale Partidului Democrat Creştin care atâţă pasiunile şovine şi ura împotriva Republicei Federative Populare Jugoslave, au fost tipărite la Vatican.

ROMA 25 (Rador) — Poliţia a pătruns Marţi din nou în trei tipografii din Roma unde a confiscat toate manifestele electorale ale Frontului Democrat Popular.

DISPOZIŢII în privinţa portului ilegal de uniformă

BUCUREŞTI 25.— (Agerpres) Ministerul Apărării Naţionale comunică:

Se constată că o parte din personalul armatei care a fost trecut în rezervă, continuă a purta uniforma militară cu toate semnele caracteristice acesteia.

Ordinul general, numărul cincizeci şi doi din 1948, prevede la punctul şase că ofiţerii de rezervă pot purta uniforma militară numai dacă au scos petlitele, epoletul, emblema dela şapcă şi orice semne caracteristice uniformei.

Faţă de cele de mai sus, comendurile de piaţă vor intensifica controlul pe terem asupra portului ilegal de uniformă. Celor găsiţi în defect li se vor întocmi, acte de trimitere în judecată pentru port ilegal de uniformă.

BIBLIOTECA UNIVERSITĂȚII IAȘI

ANUL 40 Nr. 463

ABONAMENTE

Lei 450 . . . . . 3 luni

„ 5.000 Intreprinderi, autorități pe un an

Atelierele tipografice IAȘI, Str. ȘTEFAN CEL MARE 50-52

4 Pagini 5 Lei

OPINIA

ZIAR POPULAR COTIDIAN

Sâmbătă 27 Martie 1948

Redacția și Administrația IAȘI, STR. ȘTEFAN cel MARE Nr. 52

TELEFOANE:

Redacția. . . Nr. 1201
Administrația . . „ 2049
Serv. de noapte. . „ 2088

Director C. R. GHIULEA

Epoca muncii

In manifestul-program al Frontului Democrației Populare se pune accentul pe muncă.

Cetățenii sunt invitați la muncă pentru sporirea producției și spre a se întări astfel Statul republican popular.

Această invitație a avut și are și cel mai puternic ecou la oamenii muncii, în organizațiile lor autorizate: Sindicatele.

Iar efectul a fost făcut cunoscut prin chemarea lansată de Confederația Generală a Muncii.

Confederația și-a însușit programul și orientarea politică a F.D.P. Dar îndemnul către sindicaliști de a sprijini programul Frontului, precizează că o pot face mai bine și mai consecvent decât prin intensificarea muncii în toate domeniile.

Pentru prima oară în viața politică a țării noastre, un manifest electoral îndeamnă pe alegători:

să participe la întrecerile de producție;

să organizeze echipe de muncă voluntară;

să raționalizeze munca și să-i sporească productivitatea;

să extindă inovațiile și îmbunătățirile din procesul de producție;

să curme lipsurile nemotivate dela lucru și irosirea timpului;

să fie folosită întreaga capacitate a transporturilor;

să fie cât mai bine îngrijite mașinele, uneltele și instalațiile.

Iată un model cu totul nou de manifest electoral. Iată cum a înțeles C. G. M. să angreneze masa sindicală în alegerile pentru Marea Adunare Constituantă.

Dealtfel această ținută este indicată și de însuși cuprinsul proectului de Constituție; un proect care acordă muncii rolul de bază în organizarea Statului, ocrotind o și declarând-o un drept al fiecărui om.

Meditați asupra proectului constituțional, asupra programului F. D. P. și asupra manifestului C.G.M. Și amintiți-vă de programele, manifestele și moravurile electorale din vremea regimului oligarhic.

E un contrast ca între întuneric și lumină.

Odinioară, politicianism de meserie, beție de cuvinte, promisiuni deșarte și înșelătoare, presiuni asupra corpului electoral;

Astăzi, sublinierea unor *realizări pozitive*, cu efecte verificate de toată lumea. Și un îndemn general la muncă, vrednicie și devotament cetățenesc.

Trăim o mare și sănătoasă epocă a muncii; și suntem chemați să făurim prin muncă structura constituțională a republicei noastre românești.

Viața politică

Candidații Frontului Democrației Populare în mijlocul alegătorilor

Votând cu Soarele, votați pentru desvoltarea, sporirea și înzestrarea bibliotecilor, a clinicilor, a laboratoarelor

— a spus Excelența Sa Ion Niculi la adunarea dela Trianon

O sală entuziastă - Trianonul - plină până la ultimul loc cu dascali și studenți așteptă Miercuri după amiază încă dela ora 5 să asculte cuvântul candidaților de lista F. D. P.

La ora șase au apărut pe scenă d-nii Ion Niculi membru în Prezidiumul Provizoriu R. P. R. și capul listei FDP la Iași precum și d-nii prof. dr. V. Râșcanu și prof. C. Nicuță iubitul cărturar ieșan, care au fost primiți cu nesfârșite ovații.

Ședința a fost prezidată de d. prof. dr. Râșcanu care luând primul cuvântul a arătat că drumul parcurs de poporul român dela 23 August 1944 și până azi e bogat în rezultate.

Au fost frământări numeroase și consecința firească este că acum Statul nostru are o altă structură. Am reușit ca fără zguduiri, fără vărsări de sânge să avem astăzi o schimbare radicală în sistemul economic politic și social. Suntem o Republică Populară alcătuită din muncitori, țărani și intelectuali progresiști o Republică Populară tânără, dar care merge cu pași repezi către noi și importante reforme.

Dl. *prof. C. Nicuță* urmând la cuvânt a spus:

— Vreau să dau câteva lămuriri preliminarii asupra împrejurărilor în care se fac actualele alegeri; vreau să arăt care este obiectul acestor alegeri. Pentru ca să deslușim aceasta, să examinăm evenimentele dela noi și evenimentele care se petrec pe întreg globul. Ceeace se întâmplă la noi și ceeace se întâmplă aiurea nu sunt fapte disparate. Dimpotrivă.

Ce face tabăra imperialistă? Ține conferințe la Londra și Bruxelles, America își retrage asentimentul pentru împărțirea Palestinei; încearcă să dea Italiei Triestul, călcând astfel propriul ei cuvânt, arestează pe savanta J. Curie și pe Louis Saillant președintele Federației Sindicale Mondiale restrânge drepturile sindicale și ca și Anglia—oprimă mereu popoarele coloniale.

Toate acestea sunt săvârșite nu de clasa muncitoare din aceste țări ci de conducători,— conducători ce sunt la cheremul trusturilor și monopolurilor de acolo. Deaceea se explică de ce sporesc mereu aderenții lui Wallace în America, de ce grevele s'au ținut lanț în Franța.

Clasele capitaliste ame-

— Continuare în pag. 2-a —

Pe Valea Jiului

Minierii lucrând la scoaterea cărbunilor.

Perspectivele magazinelor de stat la Iași

O vizită la Magazinul de Stat „Iașul"

Ieșenii au așteptat cu nerăbdare deschiderea la Iași a magazinelor de stat anunțate. E și firească nerăbdarea dacă avem în vedere ce promit aceste întreprinderi: promit începutul unei normalizări a aprovizionării. Promit viitoarea desființare a cartelelor cu puncte, promit un echantillon din ceia ce va fi în viitoarea orânduire socială un magazin de distribuire a celor necesare vieții noastre de toate zilele, promit chiar reînvierea orașului nostru.

Succesul pe care-l au magazinele de stat la București și alte centre ale țării unde s'au înființat mai de mult, a contrazis propaganda ce se făcea pe vremuri împotriva statului întreprinzător și administrator, utilizându-se ca argument nerentabilitatea.

O concepție democratică a întreprinderilor de stat.

Este drept că pe vremuri întreprinderile statului erau foarte păgubitoare pentru stat și colectivitate pentru că administratorii respectivi lingeau toată crema profitului prin lefuri și tantiemele ce le încasau fie prin deturnări de fonduri sau pur și simplu excrocherii. Altă dată întreprinderile de stat reprezentau o altă formă de exploatare capitalistă.

Intreprinderile statului conduc în spiritul economiei democrației populare nu mai produc deficite ci au început să producă venituri. Ele încep să folosească poporului și toate eforturile ce se fac sunt ca produsele respective să renteze sau să folosească pentru popor. Intr'un astfel de spirit sunt organizate magazinele de stat. Ele desființează câștigul intermediarilor: engrosist, comisionari voiajori și chiar detailiști. Ele desființează toate artificiile chemate să ieftenească marfa în dauna calității. Ele distribue în mod direct consumatorilor numai marfă de bună calitate.

Am vizitat șantierul magazinului „Iașul"

La Iași, magazinul care distribue articole de textile și galanterie intitulat „Iașul" își începe activit

— Continuare în pag. 2-a —

Creionări

15.000.000

Dl. Vasile Luca ministrul Finanțelor a dat recent o decizione să se aloce un fond special de 15 milioane pentru încurajarea și sprijinirea artelor plastice.

Suma aceasta va fi folosită pentru valorificarea operelor de creație și pentru ușurarea condițiilor de muncă ale artiștilor plastici.

Prin U.S.A.S.Z. se vor achiziționa tablourile și sculpturile cele mai reușite din expozițiile colective și individuale se vor face comenzi a căror executare se va finanța din timp pentruca artistul să poată crea în cele mai bune condițiuni, se vor înlesni deplasările artiștilor în fabrici, pe șantiere în regiunile industriale și agricole.

Nu este nevoie să insistăm asupra importanței acestei deciziuni. Încă din momentul înlocuirei fostului ministru de finanțe tătărăscean Alexandrini, dl. V. Luca a anunțat că Ministerul Finanțelor va încuraja din plin arta. Și promisiunea a fost îndeplinită. Crearea unor condiții excepționale pentru artiști, încurajarea instrumentiștilor, alocarea masivă de fonduri și recent subvenția acordată artiștilor plastici nu au fost simple artificii de campanie electorală ci realizări pozitive pe dru-

IG.

— Continuare în pag. 2-a —

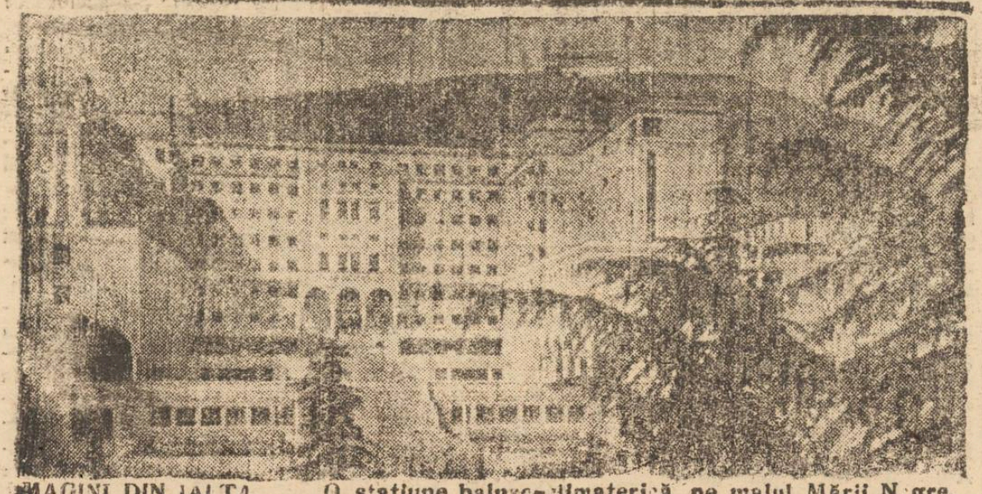

IMAGINI DIN YALTA. O stațiune balneo-climaterică pe malul Mării Negre.

La 14 Aprilie a. c.

Bugetul Primăriei Municipiului Iași

va fi prezentat Ministerului de Interne spre aprobare

Serviciul Financiar al Municipiului Iași a primit instrucțiuni să întocmească bugetul Comunei pe exercițiul financiar 1948 | 49.

Bugetul va fi supus discuțiunii Comisiei Interimare a Municipiului după care va fi prezentat Ministerului de Interne în ziua de 14 Aprilie spre aprobare.

99,8 la sută dintre alegătorii ieșeni și-au scos certificatele de alegător

UN NUMĂR DE 55792 CETĂȚENI DIN MUNICIPIUL IAȘI ȘI-AU SCOS CERTIFICATELE DE ALEGĂTORI CEEACE INSEAMNĂ CĂ 99,8 LA SUTĂ DINTRE ALEGĂTORI ȘI-AU RIDICAT CERTIFICATELE.

FESTIVAL ARTISTIC ORGANIZAT de Sindicatul C. F. R.

Zilele acestea a avut loc în sala de festivități „Râpa Galbenă" un reușit festival artistic muzical organizat de către echipa artistică a sindicatului C. F. R. sub conducerea d-lui Traian Ghițescu dela Teatrul Național.

Programul a fost deschis de d. Rotundu resp. cultural al Sindicatului care a arătat importanța alegerilor pentru Constituantă. Echipa de dansuri condusă de d-na Tofănescu a executat un program de dansuri românești, iar orchestra sindicatului a executat un bogat program.

A urmat apoi comedia într'un act „O casă fără noroc" de George Chița. Cu această ocazie s'a remarcat echipa Sindicatului C. F. R. compusă din d-nii: Gheorghiu Alex., Mămăligă Al., Pascu O., Scriban V., Mihailescu C. și d-nele Alexoae Arcadia și Firica Goretki.

După câte suntem informați echipa artistică a Sindicatului C. F. R. are în pregătire piesa în 3 acte „Jurământul" de Ene Stanciu.

Un merit pentru organizarea artistică a acestui sindicat i se cuvine d-lui Traian Ghițescu care pregătește intens formația artistică C.F.R.

Candidații Iașului pe lista Frontului Democrației Populare

Cui dăm votul și încrederea noastră în alegerile pentru Marea Adunare Națională

Excelența Sa ION NICULI
muncitor

B. FELDMAN
muncitor

V. RĂȘCANU
prof. universitar

C. NICUȚA
asistent univ.

GH. LEMNARU
muncitor

SPORT

După 2 ore de joc — In cadrul Cupei R.P.R.

Politechnica-Ciocanul

1-1 (1-0) (0-0)

S'au calificat totuşi studenţii

Aspecte

Tramvaele se îndreptau Miercuri după amează spre stadionul sportiv „23 August", aglomerate până la refuz. Tribuna şi peluza freamătă de public. Pe teren, bucureştenii timizi la început, (sunt doar în vizită), iar ai noştri, ca să fie gazde bune, trag orişiunde, numai în poartă nu.

Intr'un colţ al peluzei discuţie. Unii bârfesc, alţii mănâncă, iar alţii... „se mănâncă", pe chestia rezultatului.

— Ne bat ăştia dom'le! Is campioni, ce mai vorbă!

— Fugi de-acolo frate. Îi avem pe Mala. Când o „căptuşi o „boabă", doamne, doamne...

Un torent de aplauze şi... iată-i. Ies împreună bucureştenii şi ieşenii. Ochii întrebători caută ceva... au găsit... lipseşte cineva. Da, lipseşte Moisescu, Barta, Ambru vedetele Ciocanului.

Începe jocul şi odată cu el pasiunile se dezlănţuie, ordonat, în cea mai perfectă notă de sportivitate. Atenţie, balonul e la Vâlvoiu...!

Desfăşurarea jocului

Este interesant cum Politechnica U.N.S.R. care a cedat mai alaltăeri în mod surprinzător la Suceava, a reuşit să facă un joc excepţional în compania puternicei echipe bucureştene: Ciocanul. Este un rezultat fericit pentru studenţi, căci aşa cum s'a desfăşurat partida, ieşenii ar fi trebuit să învingă.

Politechnica a ştiut foarte bine că împotriva unei echipe mari, cu jucători consacraţi, cea mai bună metodă de joc, este un atac violent, iar în materie de apărare, fundaşii trebue să fie necruţători. Această metodă s'a realizat în cea mai mare măsură.

Atacul în general, a mers destul de bine, iar în apărare, Hoissan a făcut cea mai frumoasă partidă din carieră, fiind de departe, cel mai bun om al ieşenilor. A dominat tot lotul de jucători şi nu a dat o singură degajare.

5 titlaţi în lipsă!

Ciocanul nu a făcut un joc mare, aşa după cum ne aşteptam. Lipseau titulari şi această constituia un haudicop destul de serios.

Un atac lipsit de Moisescu şi Barta, văduvit de jongleriile şi combinaţiile artistice ale acestor doi maeşti ai balonului rotund, nu putea emite pretenţii mai mari, fiindcă cei doi jucători reprezentă motorul atacului.

Crâmpeie din joc

Ieşenii atacă dela început, dar Teodorescu, mijlocaşul Ciocanului, zădar niceşte acţiuni bine concepute de către Vâlvoiu. In min. 8, asistăm la o fază confuză, rămasă fără nici un rezultat concret.

Studenţii marchează un goal, opera lui Vâlvoiu, goal ce n'a fost acordat de arbitru, pe motiv de offside. La o passă servită prompt de Gologan, Vâlvoiu depăşeşte printr'un demaraj uluitor, linia de fundaşi, pune în deruta Sadovsky-portarul Ciocanului, senator de drept în echipa naţională şi de peste 20 ori internaţional şi printr'un shoat sec, marchează, în aplauzele miilor de spectatori: 1-0. Aceasta în minutul 44.

Un salt spectaculos al lui Sadovsky şi... un goal primit de Politechnica

Repriza secundă decurge într'un tempo infernal.

Intr'adevăr în min. 4, Vâlvoiu încearcă poarta bucureştenilor printr'un shoat plasat.

Teodorescu, în duel cu un atacant al studenţilor. In fund, Hoisan urmăreşte cu atenţie faza

Sadovsky prezent la datorie, realizează un plonjon impecabil care a entuziasmat galeria.

Inaintarea studenţilor îşi continuă atacul.

Un nou goal marcat nu este acorat, Vuetul spectatorilor răsună înăbuşitor. In ultimul minut al celei de-a doua reprize, la o învălmăşeală în faţa porţii apărată cu destulă competenţă de către Mihăilescu, Oţelescu, extrema dreaptă a Ciocanul înscrie: 1-1:

Prelungirea reglementară nu modifică rezultatul de egalitate, iar Politechnica se califică astfel pentru optimile de finală. (Această hotărîre a fost decretată, întrucât studenţii fac parte dintr'o competiţie inferioară Ciocanului).

Echipa Ciocanului

Să vedem acum în ce măsură au corespuns echipele. Formaţia bucureşteană aşa cum am mai spus, nu a strălucit. Apărarea masivă, dar nu imposibilă de pătruns. In special Mujic, destul de penetrabil. Linia mediană a fost cel mai bun compartiment al oaspeţilor. S'a detaşat în mod special Teodorescu. Atacul steril, cu excepţia lui Sârbu.

Ieşenii

Mihăilescu a fost îngerul păzitor al studenţilor. Destădată calm, sigur pe minge, a lucrând inteligent şi eficace, el a salvat unele goluri care păreau gata făcute. Hoissan şi Iliuţeanu foarte buni. In special primul a făcut o partidă uriaşă (adjectivul aparţine unui bucureştean). Linia mediană, slabă, excepţând Popovici. Aripa dreaptă, nu s'a văzut pe teren Vă voi,bun.

Capitolul Arb trăjitu

Se cuvenea ca la acest match care prezenta o importanţă deosebită, să fie desemnat un arbitru competent, Fiindcă d-l Sobcovici a scăpat pur şi simplu jocu din mână, făcând erori elementare, penalizând uneori imaginar, ori dictând decizii contrare realităţii, care n'a satisfăcut ambele echipe.

Formaţiile:

Ciocanul: Sadovsky, Mujic, Novac, Niculescu, Teodorescu, Popescu, Oţelescu, Ignat, Bobancu, Mihai, Sârbu.

Politechnica U. N. S. R.: Mihăilescu, Iliuţeanu, Hoisan, Tudor, Streiner, Popovici, Petrescu, Gologan, Vâlvoiu, Râşină, Deak. I ŞTIRU

Crossul de eri

Eri la orele 12 s'a disputat pe străzile centrale ale oraşului un popular cross masculin şi feminin, la care au participat circa 250 de tineri. In numărul viitor, vom da rezultatele tehnice înregistrate.

Perspectivele magazinelor de stat la Iaşi

(Urmare din pag. I-a)

tatea într'un local destul de mic — deşi cel mai spaţios magazin din Iaşi virtualmente în raport cu tendinţele sale de desfăşurare viitoare. Insă pe măsură ce ieşenii îşi vor da seama câtă convenienţa pot găsi când se lasă serviţi de o asemenea instituţie pe măsura aceasta „Iaşul" se va întinde îşi va multiplica secţiile sale, îşi va organiza filiale şi se va transforma într'o instituţie la înălţimea importanţei sale.

Lumină, culoare şi viaţă

Am vizitat zilele acestea localul magazinului în plină activitate de aranjament şi mi-am dat seama, că e prima oară de la 23 August încoace, când se investeşte capital serios, într'o intreprindere comercială la Iaşi. Printre multe lucruri ce se pot imputa negustorilor ieşeni este şi facilitatea, lipsa de interes pentru investiţii durabile Toţi şi-au făcut pravăliile în locuri vechi, cu inventar rămas de la dispăruţi, fugiţi sau proprii cu faţade preistorice şi cu atmosferă generală de provizorat şi sărăcie. Intrucât au simţit în timpul inflaţiei că marfa se vinde oricum, au neglijat ceia ce dădea tonul oraşului: lumina şi culoarea vitrinelor şi în general asortimentul de interior. Pentru prima oară de la 23 August incoace vom avea la Iaşi un magazin, cu interior civilizat, cu vitrine civilizate şi cu personal — cel puţin aşa ni se promite — cu maniere civilizate.

Iaşul redevine centrul regiuni sale

In astfel de împrejurări magazinele de stat reabilite zăcomerţul, îi redă sub aspect nou utilitatea lui socială, reînvie atmosfera oraşului şi ceeace e foarte important, dă de lucru la o sumedenie de oameni, din branşa comercială care nu mai activau de multă vreme. Ceia ce ni se pare important de relevat, întrucât atinge mereu chestiunea renaşterei oraşului nostru, este, că magazinele de stat din Iaşi vor atrage mulţi cumpărători din provincie şi prin secţiile lor de en-gros în perspective, vor face ca oraşul nostru să redevie centrul de aprovizionare a regiunii noastre.

Astăzi dimineaţă a avut loc inaugurarea oficială a deschiderii magazinului „Iaşul". Vizitându-l ieşenii îşi vor da seama că au la dispoziţie un bazar de unde se pot aproviziona cu mărfuri de calitate bună, cu preţuri modice şi în cantităţi suficiente pentru a satisface cele mai exigente pretenţii.

REP.

Oameni şi lucruri din U. R. S. S.

Locuitorii Stalingradului îşi amenajează oraşul

Acum câteva zile 10.000 locuitori din Stalingrad şi-au dedicat ziua de odihnă refacerii şi amenajării oraşului lor.

Un număr de peste 3.000 muncitori dela fabrica de tractoare au săpat tranşee pentru instalarea apeductului.

Peste 2.000 de cetăţeni din sectorul Dzerjinski au lucrat la punerea fundamentului celor două clădiri ale şcolii, au luat parte la construcţia policlinicii şi a creşelor. In sectorul Voroşilov au ieşit la lucru 2.000 de oameni. E au curăţat dărâmăturile de pe stradă Muncitorească-Ţărănească, au dat o mână de ajutor la construirea clădirilor Institutului Pedagogic, a şcolii de Arte şi Meserii şi a caselor de locuit.

Tineretul din sectoarele Stalin, Voroşilov şi Dzerjinski au lucrat la refacerea şi amenajarea grădinilor şi parcurilor.

Nu este pentru prima dată că locuitorii Stalingradului iau parte activă la refacerea oraşului. La o adunare a cetăţenilor oraşului-erou, aceştia şi-au luat cu entuziasm angajamentul de a presta în cursul primăverii şi al verii cel puţin 50 ore de muncă voluntară fiecare.

Prima ieşire la muncă a avut loc anul acesta la 7 Martie. In piaţa eroilor, muncitorimea din sectorul „Stalin" a lucrat la dărâmarea caselor avariate.

In cursul zilei s'au dărâmat şi s'au transportat cca. 200 metri cubi de ciment fier şi pământ.

80 de ani dela naşterea lui Gorki

Operele lui A. M. Gorki se bucură de o popularitate excepţională în Uniunea Sovietică. Cărţile sale au căpătat o deosebită răspândire mai ales în timpul Puterii sovietice. Din anul 1838 până în 1917, operele lui A. M. Gorki au fost editate în Rusia în 8 limbi, într'un tiraj total de peste 1 milion exemplare. In timpul celor 30 de ani ai Puterii sovietice, cărţile lui Gorki au fost tipărite în 66 de limbi, iar tirajul lor a atins un total de 44 milioane 868 mii exemplare.

Romanul „Mama" a apărut până acum în 110 ediţii. In afară de limba rusă, el a fost publicat de câte 5 ori în limbile ucraineană şi belorusă, de 4 ori în limba uzbecă, de 2 ori în limba lituaniană şi alte limbi. Povestirea „Copilaria" a apărut în 85 ediţii, în 28 limbi, „Universităţile mele" a fost tiparită în 65 de ediţii, în 25 limbi ş.a.m.d.

Adunarea corpului didactic primar

Zilele trecute a avut loc în Aula Facultăţii de Drept o adunare a corpului didactic primar din oraşul nostru.

Conferinţa a fost prezidată de d. insp. reg. şef Constantineanu în prezenţa d-lui Platon director la Ministerul Educaţiei Naţionale.

A vorbit d. Platon din M. E. N. despre importanţa alegerilor şi reforma învăţământului d. prof. univ. dr. C. Nicuţă candidat pe lista F. D. P. la Iaşi care a făcut o largă expunere a situaţiei politice actuale. Ultimul a vorbit d. insp. şcolar V. Cozma care a arătat contribuţia învăţătorilor la marea reformă a învăţământului şi de hotărârea lor de a contribui la victoria în alegeri.

Matchul Ciocanul.CFR Iaşi nu s'a mai disputat

Matchul de foot-ball dintre Ciocanul Buc. şi C. F. R. Iaşi, care urma să aibe loc eri după amează, nu s'a mai disputat, din motive de ordin technic.

DENTIST
I. GOLŢMAN
Insănătoşindu-se şi-a reluat consultaţiile
Str. Muzeelor Nr. 46
(Piaţa S. Spiridon)

Manifestaţia culturală dela Ateneul Tătăraşi

In sala Ateneului central orăşenesc „Tătăraşi", a avut loc o întrunire cetăţenească, unde muncitorii, intelectualii şi tineretul din cartier au participat în mod sincer şi spontan la cimentarea legăturilor spre a ilustra în fapt temeinicia Frontului Popular Democratic.

Din partea F. D. P. a vorbit d. asistent universitar Alexandru Andronic, care a trasat în linii generale caracteristica şi importanţa alegerilor dela 28 Martie a. c., insistând asupra proectului de Constituţie şi scoţând în evidenţă deosebirile fundamentale dintre acest proect şi vechile constituţii burghezo-capitaliste.

Dl. Iavorschi a vorbit în numele U.T.M., arătând că dela 21 Martie începe săptămâna mondială a tineretului şi făcând apel la tineret să sprijine campania electorală a F. D. P.

Programul artistic, la care şi-au dat concursul Operaţiaşi prin d-na Ela Urmă, şi Liceul Militar, prin echipele de elevi sub conducerea artistică a d-lui Alexandrescu, dela Teatrul Naţional, a completat în chip armonios manifestaţia ce-a avut loc.

Viaţa politică

Candidaţii Frontului Democraţiei Populare în mijlocul alegătorilor

(Continuare din pagina I-a)

nţă mereu cu războiul; dar războiu nu e dorit decât de un număr restrâns de exploatatori. Cei 75 milioane muncitori din lumea întreagă strâns unită în Confederaţia Generală a Muncii vrea pace, bună stare şi progres. *Şi această forţă de neînvins va birui.*

In lumina acestor considerauni trebuie privită alegerile dela noi în 28 Martie.

Excelenţa Sa d. Ion Niculi

primit cu urale nesfârşite arată care au fost luptele muncitorimii în ţara noastră până am reuşit să ne descotorosim de monarhie şi de clica de profitori care făceau jocul reacţiunii internaţionale.

Noi dintru început am chemat în mijlocul nostru pe dascăli, pe cărturari, pe tehnicieni ca împreună să aducem poporul la o viaţă mai bună.

Ocupându-se apoi de ceeace a constituit I noi conducerea „istoricilor", vorbitorul a subliniat că în răstimp de 80 ani istoricii n'au făcut altceva decât să-şi caute de interesele lor personale, lăsând întreaga masă muncitoare în ruină i mizerie.

Am văzut săptămâna aceasta spune d. Niculi şcolile primare din comunele Horleşti, Lungani, Vulturi. Am constatat încă odată că vechile regimuri n'au dat şcolii nici o atenţie. Invăţătorii predau cursuri copiilor sub ploaia care pătrunde în sălile de clas.

Iată ce au făcut istoricii pentru instrucţiunea poporului.

Care e poziţia F.D.P. faţă de intelectuali?

Frontul Democraţiei Populare înţelege să pună la îndemâna profesorilor, învăţătorilor, studenţilor şi tuturor oamenilor de ştiinţă din clinici, facultăţi şi laboratoare toate posibilităţile ca ei să poată lucra temeinic pe terenul culturii şi a instruirii maselor largi populare.

Intregul povor trebuie să primească învăţătură şi lumină dela dascălii ieşiţi din mijlocul poporului. Asta cerem noi dela corpul didactic.

Dăscălimea de toate gradele să vină alături de noi să muncească fără preget pentru ridicarea şi refacerea Statului nostru.

Votând la 28 Martie, cu Soarele votaţi pentru desvoltarea, sporirea şi înzestrarea bibliotecilor, a clinicilor, a laboratoarelor, votaţi pentru lumină, pace şi progres, — a încheiat neînfricatul luptător pentru cauza muncitorimii.

Profesorii de toate gradele şi studenţimea a făcut o caldă manifestaţie de simpatie candidaţilor Frontului Democraţiei Populare

La întrunirea dela Depoul C.F.R. muncitorii au manifestat pentru candidaţii lor şi R.P.R.

In vederea lămuririi lucrătorilor asupra conţinutului nouei Constituţii şi asupra importanţei alegerilor dela 28 Martie, a avut loc o mare întrunire la Depoul C. F. R. încă înainte de ora fixată, candidaţii poporului, d-nii Dumitru Zaharia, Emil Süsmin şi Virgil Ionescu au sosit la faţa locului şi s'au întreţinut cu muncitorii. Adunarea a fost deschisă de d. Seltzer, din comitetul întreprinderii. Dl Virgil Ionescu a făcut o amănunţită expunere a realizărilor Guvernului dr. Groza în cursul celor 3 ani de guvernare a ţării. Arătând sabotajul reacţiunii din afara guvernului şi-a grupului tătărăscian, d-sa insistă asupra importanţei înfiinţării oficiilor industriale, a etatizării B.N.R.-ului şi a reformei monetare.

Subliniind faptul că sarcini grele stau încă în faţa poporului, d-sa arată calea rezolvării lor: *măirea producţiei pentru mărirea puterii de cumpărare, şi înfiinţarea de noui şcoli de analfabeţi pentru reducerea neştiinţei de carte.*

La apoi cuvântul d. Emil Süsmin, care, după ce face o paralelă între parlamentele trecute şi cel actual, atrage atenţia asupra faptului că în noua Constituţie a R. P. R., se recunoaşte că factorul de căpetenie e munca. Noua constituţie recunoaşte dreptul la muncă şi îl garantează în mod material. Votând Soarele, votaţi liniştea, pacea, buna starea şi pentru prosperarea dumneavoastră, — a încheiat d-sa.

Ultimul a vorbit d. Zaharia. Am venit pentru a cunoaşte toate frământările, greutăţile şi nevoile dumnevoastra, ca să ştim cum trebue să ducem lupta.

Am trecut din etapă în etapă, câştigând poziţie după poziţie, pentru libertatea şi buna starea poporului nostru. Mai avem de luptat cu lipsuri şi greutăţi.

Manifestul program le recunoaşte şi arata posibilităţile de a le rezolva în mod just.

Insistând asupra necesităţii întăririi alianţei dintre muncitorii uzinelor şi cei ai ogoarelor, d-sa trece apoi la analiza Constituţiei şi subliniază faptul că deputaţii pot fi revocaţi oricând ei se arată a nu fi la înălţimea misiunii ce le-a fost încredinţată de popor.

Adunarea a luat sfârşit prin intonarea Internaţionale. Muncitorii au făcut o entuziastă manifestaţie pentru candidaţii lor şi R. P. R.

Adunarea dela fabrica Textila-Copou

Toţi muncitorii şi muncitoarele fabricii Textila Copou s'au adunat Miercuri 24 Martie crt., în sala de festivităţi a întreprinderii pentru a saluta venirea în mijlocul lor, a candidaţilor FDP, Excelenţa Sa I. Niculi membru în prezidiul provizoriu al RPR, Gh. Lemnaru şi Anastasia Anastasescu.

Adunaţi înainte de vreme, muncitorii primesc cu aplauze şi urale sosirea aleşilor lor.

Intrunirea este prezidată de D-tru Ciutacu preşed. comitetului de fabrică care dă cuvântul d-nei Anastasia Anastasescu.

Aceasta textilistă, ridicată din rândurile aceloraşi muncitori care o ascultă, vorbeşte rar, pe înţelesul tuturor.

Se arată că va şti să apere interesul lor, a acelor ce au ales-o.

Se adresează în special femeilor, arătându-le importantul rol ce-l au de jucat în RPR.

Ia apoi cuvântul I. Bălăceanu reprezentantul CGM care aduce salutul muncitorimii sindicaliste, după care vorbeşte al treilea candidat pe lista ieşană a FDP pluguşorul Gh. Lemnaru.

Aparatorul cauzelor ţărănimii muncitoare, începe prin a arăta cum au fost exploataţi muncitorii şi ţăranii în trecut de clicile monarho-capitaliste. Explică apoi importanţa reformei agrare, pentru întreaga clasă muncitoare din R. P. R.

— „Alegerile dela 28 Martie vor avea un puternic răsunet şi dincolo de graniţele noastre, arătând popoare or încă subjugate de capitalişti, drumul libertaţii.—28 Martie, va fi bătălia hotărîtoare dintre forţele progresiste şi reacţionare, de aceea victoria noastră, înseamnă trai mai bun, pace şi progres.

In urale şi aplauze, ia cuvântul Excelenţa Sa Ion Niculi. Cu graiul său de moldovean sfătos, Ion Niculi le explică importanţa Manifestului-Program. Citeşte apoi articol după articol din Proectul de Constituţie explicând pe înţelesul tuturor îmbunătăţirile ce le va aduce muncitorilor, victoria dela 28 Martie.

— La 28 Martie sunteţi chemaţi să întăriţi prin votul vostru R. P. R. spune I. Niculi.

— Deaceea, dacă vreţi ca familiile voastre să aibe o viaţă ferită de nevoi, ca bună starea să fie pentru toţi, datoria voastră este să votaţi cu lista 1 a Frontului Democraţiei Populare.

La sfârşit, lucrătoarea Ecaterina Ciutacu oferă flori candidaţilor şi îşi ia angajamentul să ducă lupta pentru victoria F. D. P. în alegeri, votând Soarele.

Votaţi Soarele

NFORMAŢIUNI

— PRESCHIMBAREA CARTELELOR TIP E. Intrucât se constată că cetăţenii nesalariaţi (deţinători de cartele tip E) se prezintă în număr mic să-şi preschimbe cartelele pe trimestrul Aprilie, Oficiul Economic Municipal anunţă pe această cale că termenul de preschimbare nu va fi depăşit peste ziua de 31 Martie crt.

Centrele de distribuire a făinii funcţionează zilnic între orele 8-15.

— PENTRU ASANAREA ORAŞULUI. Pentru a contribui la opera de asanare şi de refacere a Iaşului, la ghişeele Poştei s'au pus în vânzare cărămizile a 5 lei, emise de comandamentul de asanare a oraşului.

— UN TIMBRU IN CADRUL PRIETENIEI ROMANO-BULGARE. Pe data de 25 Martie, Direcţia genera PTT a emis un timbru în valoare de 32 lei în cadrul prieteniei româno-bulgare.

Timbrele emise au valoare circulatorie.

Filateliştii şi le pot procura direct dela direcţia PTT.

— VANZAREA CUPOANELOR-RASPUNS INTERNAŢIOMALE A FOST SUSPENDATA. Incepând dela data de 1 Aprilie, conform instrucţiunilor primite dela Direcţia generală PTT se suspendă în mod temporar vânzarea cupoanelor-răspuns internaţionale.

Totodată, se pune în vedere tuturor celor care posedă asemenea cupoane emise de administraţiile PTT străine că, ele vor fi preschimbate prin eliberare de mărci poştale, reprezentând francarea unor scrisori simple pentru străinătate.

— Conform prezentei decizii a Ministerului Industriei şi Comerţului, producătorii industriali nu vor putea vinde materiile prime sau accesorii deţinute de ei pentru procesul de fabricaţie, fără aprobarea Ministerului.

Aprobările privind derogarea dela această dispoziţie vor fi date dela caz la caz, de Ministerul Industriei şi Comerţului.

Vânzarea acestor produse, după prealabila aprobare se face la preţ de cost, fără beneficii.

— DELA FRONTUL PLUGARILOR. Sâmbata 27 Martie crt. la orele 16 p. m. va avea loc în sediul partidului Frontul Plugarilor din localitate, o importantă şedinţă a cercului de studii, în cadrul căruia va conferenţia d. prof. Petru Todicescu, despre „Importanţa alegerilor pentru Marea Adunare Naţională.

La această şedinţă sunt invitaţi să participe toţi membrii partidului Frontul Plugarilor din localitate.

— PARTIDUL NAŢIONAL POPULAR, A ORGANIZAT INTRUNIRI IN SECTOARE— Miercuri 24 Martie P.N.P. a organizat mari întruniri în sectoare trimiţând câte 3 delegaţi dela organizaţia judeţeană pentru prelucrarea proectului de constituţie a R. P. R. platforma program, şi darea ultimelor lămuriri asupra desfăşurării alegerilor. Astfel la sectorul II Nicolina din partea judeţenei au fost d. prof. P. Botezatu. prof. Oct. Gheorghiu şi B. Leibovici.

La Sect. III dl. prof. univ. D. Ciurea, prof. I. Antohi şi A. I. Loghin.

La Sect. IV dl. prof. univ. Marcu, Conf. univ. D. Corivan şi S. Sorescu.

La Sect. din Ţicău dl. prof. univ. S. Gsină, prof. M. Foca şi cpt. Dimitriu.

Marţi, la sectorul din Tătăraşi, la o întrunire de acest fel din partea judeţenei. au participat dl. prof. V. Hârca şi asist. univ. C. Călinescu.

Joi 25 III la Sectorul I din partea judeţenei au participat d-nii prof. univ. N. I. Popa, asist. univ. A. Mihăescu şi P. Balmuş.

Azi are loc o întrunire la la Sectorul Copou, unde din partea judeţenei vor fi d-nii: Triandaf Alex. şi Oct. Gheorghiu.

15.000.000

(Urmare din pag. 1a)

mul sănătos al artei.

Artiştii plastici au fost de totdeauna în cea mai precară situaţie materială din cauza manifestării lor pe un plan care vine mai puţin în contact cu publicul.

Şi s'a putut într'o epocă în care mari nobili, moşieri şi capitalişti, în epoca de lux şi desfrâu a primei monarhii pictori geniali ca Grigorescu sau Luchian să moară în mizerie. Imaginea artistului boem, a artistului menit să se stingă în mizerie este înlăturată datorită sprijinului autorităţilor şi guvernului.

Şi dacă artiştilor plastici li se creează condiţii obiective de trai, nu este mai puţin adevărat că aceştia au obligaţia de a-şi acorda arta lor în concordanţă cu aspiraţiile poporului. părăsind artificiile unei arte morbide, decadente şi încadrându-se în mijlocul artiştilor care pornesc tot mai hotărât pe drumul realismului socialist.

Artiştii plastici ieşeni au salutat cu bucurie încurajarea primită din partea Ministerului de Finanţe luându-şi angajamentul de a-şi închina activitatea pentru consolidarea R.P.R. şi victoria în alegeri a clasei muncitoare, sprijinitoare a artiştilor poporului.

Cursuri pentru perfecţionarea moaşelor din regiunea Iaşilor

In cursul zilei de Marţi 23 Martie s'au deschis în localitate cursurile de perfecţionare şi de reîmprospătare a cunoştinţelor pentru moaşele din judeţ.

Inspectoratul General Sanitar, în colaborare cu Serviciul Sanitar, cu Sindicatul Sanitar şi cu Institutul Surorilor de Ocrotire a programat cursul pentru două luni de zile.

Ideea iniţierii acestor cursuri aparţine Ministerului Sănătăţii. Ea face parte din efortul general al Guvernului pentru ridicarea nivelului sanitar al poporului.

In lumea satelor în problema de maternitate, moaşele singure au cuvântul hotărîtor.

Prin reîmprospătarea teoretică şi practică a cunoştinţelor, moaşele îşi vor îndeplini mai bine misiunea lor.

Pe de altă parte, ele se vor familiariza cu principiile democratice în ceeace priveşte exercitarea profesiunei

Pe tot timpul duratei cursului, cazarea şi hrana cursistelor este asigurată.

Unde vor vota cetăţenii domiciliaţi în raza Circ. I şi a IV-a de Poliţie

La Secţiunea I-a, cu sediul în localul Şcoalei Primare „Gh. Asachi" din Iaşi, str. Horia, fost str. C. Negruzi vor vota cetăţenii înscrişi în listele electorale, domiciliaţi în raza Circumscripţiei I-a poliţienească, a căror nume de familie începe cu litera A şi până la litera F inclusiv.

La Secţiunea II-a, cu sediul în localul Şcoalei Primare „Petru Rareş" din Iaşi str. Pacurari, vor vota în baza certificatelor de alegători. cetăţenii înscrişi în listele electorale. domiciliaţi în raza Circumscripţiei I-a poliţienească, a căror nume de familie începe cu litera G şi până la litera O inclusiv.

La Secţiunea III-a, cu sediul în localul „Liceului de Aplicaţie" din Iaşi, str. N. Mohănescu, fost str. Toma Cozma, vor vota în baza certificatelor de alegători, cetăţenii înscrişi în listele electorale, domiciliaţi în raza circumscripţiei I-a poliţienească, a căror nume de familie începe cu litera P şi până la litera Z inclusiv.

La Secţiunea IV-a, cu sediul în localul Şcoalei Primare „Mihail Eminescu" fost Şc. Primară „Carmen Sylva", din Iaşi str. Chica Vodă, vor vota cetăţenii înscrişi în listele electorale domiciliaţi în raza Circcumscripţiei IV poliţieneaşcă, a căror nume de familie începe cu litera A şi până la litera C inclusiv.

La Secţiunea V-a, cu sediul în localul Şcoalei Primare „Tudor Vladimirescu", fost Şc. Primară „Principele Ferdinand" din Iaşi, str. Sf. Lazăr, vor vota cetăţenii înscrişi în listele electorale, domiciliaţi în raza Circumscripţiei IV-a poliţienească, a căror nume de familie începe cu litera D şi până la litera I inclusiv.

La Secţiunea VI-a, cu sediul în localul Inspectoratului Sanitar din Iaşi, str. Elena Doamna, vor vota cetăţenii înscrişi în listele electorale, domiciliaţi în raza Circumscripţiei IV-a poliţienească, a căror nume de familie începe cu litera J şi până la litera P inclusiv.

La Secţiunea VII-a, cu sediul în localul Liceului de băeţi „Mihail Kogălniceanu" din Iaşi, str. C. A. Rosetti, vor vota cetăţenii înscrişi în listele electorale, domiciliaţi în raza Circumscripţiei IV-a poliţienească, a căror nume de familie începe cu litera R şi până la litera Z inclusiv.

La Secţiunea VIII-a, cu sediul la Universitatea din Iaşi, localul *Facultăţii de Drept din Iaşi*, Calea 23 August, fost str. Carol, vor vota cetăţenii înscrişi în listele electorale, care sunt în Serviciul Universităţii şi Politechnicei, personalul didactic, administrativ şi tehnic, dela toate Facultăţile şi serviciile pendinte de Universitate şi Politechnică, precum şi membrii din familiile celor arătaţi mai sus, care au drept de vot.

La Secţiunea IX-a, cu sediul la C. A. M. *„Fabrica de Tutun" din Iaşi*, Şos. Naţională, vor vota cetăţenii înscrişi în listele electorale, care sunt în serviciul acelei fabrici, precum şi membrii din familiile acestora, care au drept de vot.

La Secţiunea X-a, cu sediul la Gara Iaşi, *în localul Depoului, biroul Secretariatului*, vor vota cetăţenii înscrişi în listele electorale, care sunt în serviciu la: Atelierele Depou, Revizia vagoane, Mişcarea, Şcoliile profesionale şi serviciul P. (personal), precum şi membrii din familiile celor arătaţi mai sus, care au drept de vot.

La Secţiunea XI-a, cu sediul la Gara Iaşi, *în localul Depoului, biroul şefului de Depou*, vor vota cetăţeni, înscrişi în listele electorale: care sunt în serviciu la Staţia Iaşi şi Magazia, Serviciul Financiar, Serviciul Asistenţei, Vagoane, Serviciul D. R. (Direcţia Regională), Comercială şi Lucrari Speciale, precum şi membrii din familiile acestora, care au drept de vot.

La Secţiunea XII-a, cu sediul la Gara Iaşi, *în localul Poştei din Gara Iaşi*, Biroul secţiei L. Intreţinere, vor vota cetăţenii înscrişi în listele electorale, care sunt în serviciu la: Serviciul L. Intreţinere, Serviciul T. C. (telecomunicaţii), Serviciul J. (contencios) şi Economatul CFR. precum şi membrii din familiile celor arătaţi mai sus, care au drept de vot.

La Secţiunea XIII-a, cu sediul în localul fabricei „Ţesătura" din Iaşi, str. Ţutora, colţ cu str. Dr. C. Parhon, fost str. Şcoala, vor vota cetăţenii înscrişi în listele electorale, care sunt în serviciul fabricei Ţesătura, precum şi cei ce sunt în serviciul Fabricei Viscotext din Iaşi, str. Sf. Lazăr, precum şi membrii din familiile celor arătaţi mai sus, care au drept de vot.

Toţi cetăţenii vor vota în baza certificatelor de alegător.

Normele de salarizare

a lucrătorilor frizeri şi coafori

Bacşişul este interzis

Casa Asigurărilor Sociale din Iaşi a primit o circulară dela Casa Centrală a C.A.S. prin care se reaminteşte că în conformitate cu legea Nr. 206 apărută în Monitorul Oficial, lucratorii din atelierele de frizerii şi coafură sunt încadraţi după clasele de salarizare respective.

Ei se încadrează în aceleaşi norme care se aplică tuturor salariaţilor.

Se insistă încă odată asupra faptului că remizele şi bacşişul sunt desfiinţate.

PIERDUT buletinul populaţiei şi 3 Cartele cu puncte pe numele Huzdup Ana str. la Strunga 6. le declar nule

PIERDUT buletinul populaţiei Nr. 549 eliberat de Primăria com. Copou pe numele Bejenaru Elena. Il declar nul.

COMUNITATEA EVREILOR DIN IAŞI

In vederea începerei operaţiunilor de înregistrare pentru distribuirea azimei toţi cetăţenii evrei din Iaşi, sunt invitaţi a trece pe la serviciul percepţiei Comunităţii noastre pentru a se pune la curent cu contribuţiunile directe, cunoscând că fără de aceasta nimeni nu va putea căpăta raţia de azimă atribuită.

Insistăm ca această operaţie să se facă din timp pentru a evita aglomerarea şi pierderea de timp.

PIERDUT buletinul populaţiei Nr. 652 | 937, certificatele de alegator cu Nr. 443,444 şi 1590 pe numele Ungureanu Theodor, Ungureanu Paraschiva şi Ungureanu Constantin str. Mareşal Averescu 17 (Copou) toate eliberate de Primaria Copou Iaşi declar nule.

Azi la SIDOLI
MAREA REALIZARE a studiourilor internaţionale
Colivia cu Privighetori
cu Noël — Noël
Michèline Francey
şi R. Blanchard

Azi la „TRIANON"
O nouă premieră franceză
Un film pentru toată lumea
Noi... Puştii!
cu Luise Carletti, Gilbert Gil, Pierre Larquey şi 80 copii

DE LUNI LA SIDOLI
cea mai puternică dramă realizată pe ecran până în prezent
OAMENI PE RUG
cu PIERRE BLANCHAR

Azi la „PHOENIX"
o realizare excepţională
CLANDESTINII
cu
Samson Feinsilber,
Suzi Carrie
In curând, cel mai mare succes al ecranului sovietic
IN NUMELE VIEŢII

ATENŢIUNE
ASTAZI SE DESCHIDE
Magazinul de stat „IAŞUL"
Iaşi str. Ştefan cel Mare Nr. 61
(vis-a-vis de Biserica Trei-Erarhi)
Mare asortiment de:

Pânzeturi	Ciorapi de damă
Mătăsuri	„ „ copii
Imprimeuri	„ bărbăteşti
Stofe de damă	Baticuri
Stofe bărbăteşti	Combinezoane
Galanterie	Chiloţi
Articole de copii	Săpun de toaletă
Tricotaje	Încălţăminte
Pălării	Talpă

PRECUM ŞI ALTE ARTICOLE
Marfa este de calitate superioară
şi se vinde liber (fără puncte)
Vizitaţi magazinul de Stat „IAŞUL"
(vis-a-vis de Biserica Trei-Erarhi)
Preţuri reduse

AZI LA SIDOLI
Colivia cu Privighetori
un minunat film francez
cu
Noël-Noël şi R. Blanchard

Azi la Sidoli
Colivia cu Privighetori
cu Noël — Noël
şi
Michèline Francey
Cel mai mare succes cinematografic

DOCTOR
S. A. DAVID
Boli Interne şi de COPII, BOLI DE FEMEI
Venerice, Sifilis
Blenoragia vindecă radical în 9 ore. (penicilină)
Iaşi, Str. Costache Negri 3
(colţ Elena Doamna)
Cons. 8—12 dim. şi 2—9 seara

Votaţi cu toţii „Soarele"

ULTIMA ORA

Policlinicile şcolare şi clinicile universitare au trecut la Minist. Sănătăţii

BUCUREŞTI 26.— Printr'o decizie apărută în „Monitorul Oficial", instituţiile sanitare de asistenţă şi de ocrotire, precum şi serviciile de aceeaşi natură de pe lângă Ministerul Educaţiei Naţionale, ca şi cele afectate asistenţei medicale studenţeşti, trec împreună cu întreg inventarul respectiv, sub administrarea şi controlul Ministerului Sănătăţii. Iată enumerarea acestor instituţii.

a) Centrele de asistenţă medico-sociale-şcolare,

b) Infirmeriile şi policlinicile şcolare,

c) Serviciul medical al Ministerului Educaţiei Naţionale,

d) Clinicile universitare,

e) Instituţiile sanitare afectate asistenţei medicale studenţeşti.

Aceste instituţii şi servicii sanitare vor continua să acorde asistenţă medicală numai în cadrul şcoalei şi numai elevilor, studenţilor, precum şi membrilor Corpului didactic şi familiilor lor ca şi funcţionarilor Ministerului Educaţiei Naţionale şi al instituţiilor pendinte de acest minister şi familiilor lor.

Policlinicile şcolare şi clinicile universitare vor colabora cu medicii profesori la asistenţa medicală, urmărirea bunei desvoltări a stării fizice a elevilor, întocmirea fişelor de sănătate şi controlul întregului personal pendinte de Ministerul Educaţiei Naţionale, pentru întocmirea fişelor de sănătate.

Ministerul Educaţiei Naţionale va putea controla, prin organele sale, felul cum instituţiile şi serviciile, menţionate îndeplinesc aceste obligaţiuni.

Personalul acestor instituţii şi servicii, exceptând personalul didactic, trece în cadrele Ministerului Sănătăţii, în raport cu atribuţiunile pe care le-a avut şi cu nevoile serviciului.

Conducătorii fabricei de hârtie „Letea", în frunte cu Const. I. C. Brătianu, trimişi în judecată pentru sabotaj

BUCUREŞTI 26 — Instanţa specială de sabotaj de pe lângă trib. Ilfov a fost sesizat cu judecarea procesului de sabotaj comis de conducătorii fabricei de hârtie „Letea".

Inculpaţii au expediat firmei S. Segenreich, din str. Cazărmii 31, un vagon de hârtie fără ca să aibă aprobarea comisiei de distribuire a hârtiei. Ei sunt: Const. I. C. Brăteanu, administratorul delegat al soc. „Letea", D. Hurmuzescu preşedintele consiliului de administraţie şi Alex. Popescu, director general.

Interzicerea bătăii în şcoli

BUCUREŞTI 26 — Ministerul Educaţiei Naţionale a trimis tuturor şcolilor o circulară prin care reaminteşte că este oprită cu desăvârşire bătaia în şcoli.

Se vor lua măsuri severe împotriva celor ce se vor abate dela această dispoziţie.

Drepturile salariaţilor care urmează să fie încorporaţi

BUCUREŞTI 26 — Confederaţia Generală a Muncii sesizându-se de faptul că unele întreprinderi şi instituţii nu achită drepturile legale tinerilor care urmează să se încorporeze, aduce la cunoştinţă următoarele:

Tinerilor salariaţi care părăsesc serviciul pentru a-şi face stagiul militar, urmează să li se plătească următoarele:

Salariul la zi şi pe tot timpul cât a funcţionat în întreprinderea respectivă:

Concediul de odihnă la care au dreptul pe anul 1948, calculat în bani, conform prevederilor contractului colectiv de muncă.

Consiliile Sindicale Judeţene, Uniunile şi Sindicatele, vor îngriji ca drepturile arătate mai sus să fie achitate la timp şi în întregime în aşa fel încât tinerii salariaţi să nu fie împiedicaţi de a se prezenta la încorporare în bune condiţiuni şi la termenul fixat.

Noul conducător al REAZIM

BUCUREŞTI 26.—Printr'o decizie apărută în Monitorul Oficial, d. Mihail Levente, secretar general al Ministerului Industriei şi Comerţului, a fost împuternicit — până la data numirii sale ca secretar general al Ministerului Agriculturii şi Domeniilor — să conducă REAZIM-ul.

Votaţi Soarele

ÎNTRUNIRILE ELECTORALE DIN ŢARĂ

BUCUREŞTI 26.— (Agerpres). La Ploeşti a avut loc un mare meeting organizat de către Consiliul Judeţean Prahova al Frontului Democraţiei Populare. Au fost de faţă: d-na Ana Pauker, ministru de externe şi secretar al Comitetului Central PMR., d-l Vasilichi, ministrul subsecretar de Stat al Educaţiei Naţionale membru în biroul politic C.C. al P.M.R., Ion Pas, ministrul Artelor, membru în C. C. al P.M.R. şi numeroşi alţi candidaţi pe lista F.D.P.-ului.

In judeţul Roman a avut loc o mare adunare, în cadrul căreia a vorbit în afară de ceilalţi candidaţi ai Frontului Democraţiei Populare, d-l Mihail Sadoveanu, membru în Prezidiul Provizoriu al RPR şi primul candidat al judeţului Roman.

In judeţul Dolj a luat cuvântul d-l Ştefan Voitec, membru în Prezidiumul Provizoriu al R. P. R.

In jud. Covurlui a vorbit alegătorilor d-l Miron Constantinescu, membru al Biroului Politic al C. C. al P. M. R.

In jud. Arad au luat cuvântul d-nii: Avram Bunaciu ministrul Justiţiei şi Iosif Chişinevschi, candidat al R. P. R.-ului în jud. Arad.

Terminarea instrucţiei în afacerea masacrelor

BUCUREŞTI 26. — Parchetul general a terminat instrucţia şi a dat ordonanţa definitivă în afacerea masacrelor dela Iaşi, Stânca Roznovanu şi Mărculeşti.

Sunt 152 inculpaţi din care numai 91 în viaţă şi prezenţi. Restul sunt morţi sau fugiţi.

Actul de acuzare a fost înaintat Consiliului de Miniştri pentru a dispune deschiderea procesului.

Se afirmă că până în două săptămâni judecarea procesului va începe la Curtea de Apel din Bucureşti.

Politica provocatoare a guvernului Statelor-Unite a dus la înrăutăţirea raporturilor sovieto-americane

NEW-YORK 26. — Tass transmite:

La 23 Martie, Consiliul Naţional al Societăţii pentru prietenia americano-sovietică a dat un dineu în onoarea lui Paniuşkin, ambasadorul sovietic în Statele Unite. Au luat parte peste 600 invitaţi, printre care senatorul democrat şi alte personalităţi.

In cuvântarea sa de deschidere, d. Lamont, binecunoscutul fruntaş politic, a arătat că înrăutăţirea relaţiilor americano-sovietice se datoreşte exclusiv guvernului Statelor Unite.

Cu toate acestea, UNIUNEA SOVIETICĂ PĂSTREAZĂ IN FAŢA TUTUROR PROBLEMELOR UN CALM REMARCABIL.

Ambasadorul sovietic, Paniuşkin în cuvântarea rostită a subliniat importanţa unor relaţii amicale şi a colaborări între USA şi URSS pentru stabilirea unei paci universale durabile.

Uniunea Sovietică, a arătat Paniuşkin, s'a pronunţat întotdeauna pentru pace şi colaborare internaţională. Desunele cercuri din Statele Unite caută să semene duşmănia între cele două popoare ele nu vor reuşi, căci popoarele doresc pacea şi nu vor mai permite să fie târâte în abisul războiului.

Paniuşkin a arătat apoi că dorinţa de pace a Uniunii Sovietice se reflectă şi în politica ei internă. O atmosferă de muncă paşnică şi constructivă domneşte în URRS în nici un ziar nu se poate găsi vreo ameninţare de război. Dimpotrivă, presa sovietică se ocupă de chestiunea demobilizării, care se efectuează actulmente în Uniunea Sovietică.

Incheiând, Paniuşkin şi-a exprimat credinţa că activitatea Consiliului Naţional pentru prietenia americano-sovietică exprimă adevăratele aspiraţiuni ale celor două popoare.

Pregătiri pentru înfiinţarea agenţiilor B. N. R. la sate

BUCUREŞTI 26 — După cum se ştie, prin decizia comisiunei ministeriale pentru redresarea economică s'a hotărît odată cu reducerea dobânzilor şi taxelor asupra creditelor acordate agricultorilor de către Banca Naţională, înfiinţarea în timpul cel mai scurt a unor agenţii ale băncii pe întregul teritoriu rural şi în comunele urbane nereşedinţe de judeţ.

Ca urmare a acestei deciziuni, Banca Naţională procedează la întocmirea tabloului de repartizare a personalului şi la stabilirea numărului de funcţionari necesari.

Noile agenţii îşi vor începe activitatea le începutul lunei Mai.

Citiţi „OPINIA"

Simplificarea impozitelor

BUCUREŞTI 26 — După cum s'a anunţat la ministerul de finanţe continuă lucrările pentru elaborarea noului buget general al Statului pe exerciţiul 1948-49.

In legătură cu reforma fiscală care va însoţi aplicarea noului buget, suntem în măsură să afirmăm că s'a căzut de acord asupra mijloacele datorită cărora impoziteln vor fi integral simplificate. Tot simple, dar practice şi severe vor fi măsurile de control graţie cărora Statul va urmari valorificarea drepturilor lui.

Definitivarea profesorilor secundari

BUCUREŞTI 26 — Printr'o decizie a ministerului Educaţiei Naţionale s'a hotărît că pentru definitivarea în învăţământul secundar se socoteşte valabil şi timpul servit la şcoalele particulare cu drept de publicitate, dacă profesorii respectivi aveau examenul de capacitate integral şi au funcţionat la una din specialităţile principală sau secundară.

Timpul servit în funcţiunea de consilier cultural, îndrumător judeţean şi consilier educativ pentru educaţia tineretului şcolar este valabil pentru stagiul de definitivat.

Un guvern evreesc provizoriu al Palestinei

IERUSALIM 26 — In urma unei conferinţe care a avut loc la Tel Aviv, consiliul naţional evreesc şi comitetul executiv al Agenţiei Evreeşti, au dat un comunicat prin care anunţă hotărîrea de a proclama un guvern provizoriu al Palestinei.

Acesta va fi constituit la 16 Mai, a doua zi după depunerea mandatului britanic.

Comunicatul respinge categoric propunerea americană privind creearea unui regim tutelar în Palestina şi cere imediata sosire a comisiei ONU-lui în Palestina.

In încheiere comunicatul declară că poporul evreu întinde o mână prietenească poporului arab afirmând totodată necesitatea încheerii unor tratate de colaborare cu statele arabe vecine, în vederea întăririi păcii mondiale şi pentru desvoltarea paşnică a tuturor ţărilor din Orientul Apropiat.

REDUCEREA majorărilor pentru comercianţii evazionişti

In urma demersurilor făcute de a se reduce pentru comercianţii ieşeni evazionişti majorările calculate asupra impozitului, a cifrei de afaceri şi excepţionalul ce urma să se achite în cadrul legii de evaziune fiscală, Ministerul de Finanţe a aprobat şi a dispus Adţiei Financiare Iaşi ca pentru operaţiunile făcute la 31 Decembrie 1947 să se reducă majorările la jumătate, cu plata până la 31 Martie 1948.

Pentru operaţiile dinainte de 1 Aprilie 1947 se vor aplica şi dispoziţiile vechi, adică din Art. 59 din legea No. 140 din 1947.

Votaţi Soarele

ORA 12

Grevele se generalizează în Italia

ROMA 26. (Rador) — In vreme ce greva muncitorilor tipografi s'a întins în toată ţara, — la Roma şi în câteva provincii, salariaţii întreprinderilor comerciale au intrat deasemeni în grevă.

Funcţionarii din magazine cer încetarea concedierilor masive, şi un nou contract colectiv de muncă. Au intrat deasemenea în grevă, funcţionarii serviciului de presă al Preşedinţiei Consiliului de Miniştri.

* * *

ROMA 26. (Rador) — Sindicatul muncitorilor şi funcţionarilor Institutului de Asigurări Sociale a proclamat grevă generală, cerând ca direcţiunea acestui Institut să-şi îndeplinească angajamentele faţă de funcţionari.

INCAERARI sângeroase în Italia

Poliţia trage cu mitralierele în muncitori

ROMA 26.— (Rador) Muncitorii din numeroase oraşe au organizat manifestaţii de protest împotriva propunerilor Statelor-Unite, Angliei şi Franţei de revizuire a tratatului de pace cu Italia.

La Milano, poliţia a atacat pe muncitori cu mitralierele. In cursul demonstraţiilor au fost răniţi numeroşi muncitori şi patru poliţişti. In alte oraşe poliţia s'a folosit de gaze lacrimogene.

In cadrul unor mari meetinguri, vorbitorii au subliniat că muncitorii italieni se vor împotrivi cu hotărîre propunerilor celor trei puteri imperialiste, care urmăresc în felul acesta să sprijine reacţiunea italiană.

Femeile din Paris asaltează brutăriile

PARIS 26 (Rador) — După cum anunţă Asociated Press, grupuri de gospodine din Paris au luat cu asalt brutăriile din cartierele, Montreaux şi Maulerre. Poliţia a intervenit arestând 11 femei.

Se află din Cherbourg că acţiuni asemănătoare au avut loc şi acolo.

Revizuirea impunerii meseriaşilor

BUCUREŞTI 26 — Ministerul de Finanţe reaminteşte că impunerile micilor meseriaşi cu un venit până la 500 000 lei, pot fi revizuite pe cale administrativă, chiar dacă impunerea e contirmată prin apel, sau au trecut trei luni de la comunicare.

AGRICULTORI

Insămânţaţi terenurile Dvs. cu seminţe selecţionate de legume furaje şi flori varietăţi superioare, dela renumita Casă de încredere

Seminţeria Agricolă

Alter Michel şi Gh. Hagieff (diplomă de aur) —Iaşi Piaţa Halei Nr. 10 Tel. 1585— Rugăm faceţi comanda din timp. Liste de preţuri gratuite la 1 cerere

BIBLIOTECA UNIVERSITĂȚII IAȘI

ANUL 40 Nr. 464

ABONAMENTE

Lei 450 . . . . . 3 luni

» 5.000 Intreprinderi, autorități pe un an

Atelierele tipografice
IAȘI, Str. ȘTEFAN CEL MARE 50-52

4 Pagini 5 Lei

OPINIA

ZIAR POPULAR COTIDIAN

Duminică 28 Martie 1948

Redacția și Administrația
IAȘI, STR. ȘTEFAN cel MARE Nr. 52

TELEFOANE:
Redacția. . . Nr. 1202
Administrația . . » 2049
Serv. de noapte. . » 2038

Director C. P. GHIULEA

In fața urnelor

Poporul român se prezintă mâne la vot.

Nu este vorba de o simplă formă electorală, ca ștâtea altele din trecut.

De data aceasta, corpul electoral e chemat să desemneze Marea Adunare Națională care este organul suprem al puterii de Stat.

Odinioară, în cadrul unui formalism parlamentar, cetățenii alegeau corpurile legiuitoare care, prin structura lor, reprezintau numai în parte, voința poporului. Iar corpurile legiuitoare aveau atribuțiuni limitate. Puterea întreagă se afla în mâna oligarhiei conducătoare, pitită sub paravanul regal.

Poporul era ținut în subordine și trebuia să sufere autoritarismul și brutalitatea guvernanților, trebuia să plătească afacerismul și risipa clasei dominante.

Astăzi nu mai este vorba de corpuri legiuitoare formalistice, ci de o Adunare învestită de popor cu toate atributele guvernării.

Aleasă de toți locuitorii țării, fără deosebire de sex, naționalitate, rasă, religie, stare materială sau grad de cultură, Marea Adunare Națională va reprezinta realmente voința întregului popor.

Și această Mare Adunare va elabora și Prezidiul republicei și guvernul țării. De unde rezultă că întregul organ executiv al Statului va fi o emanație a poporului.

Iată pentru ce alegerile de mâne au o însemnătate cu totul deosebită.

Dar de data aceasta, Marea Adunare Națională va fi și Constituantă, adica va înfăptui Pravila fundamentală a Republicei Populare Române. Și această lege fundamentală — în textul propus de F. D. P. — dă un conținut nou, de civilizație și progres, patriei noastre. Devenim o țară de egală îndreptățire a tuturor locuitorilor de orice limbă și credință, a bărbaților și a femeilor; o țară în care se ocrotește munca și se recunoaște ca un drept al tuturor; o țară în care dispare exploatarea omului, iar drepturile elementare cetățenești sunt apărate prin garanții materiale; o țară în care provinciile vor renaște prin atribuțiile largi ce se dau organelor locale; și o țară care va pune preț deosebit pe știință, artă și orice îndeletnicire culturală.

Această așezare cu totul nouă a Statului se înfăptuește mâne, prin votul pe care cetățeanul îl va depune în urnă.

De aceia ziua de mâne e mare sărbătoare cetățenească. Și deaceia fiecare alegător are datoria morală și civică să se prezinte negreșit în fața urnei, votând cu Soarele.

Magazinul de Stat „Iașul" a fost pus în funcțiune

Eri dimineață a avut loc inaugurarea magazinului de Stat „Iașul" în prezența candidaților Frontului Democrației-Populare și a autorităților municipale și economice ale orașului nostru.

Au fost de față candidații F. D. P. d-nii B. Feldman, Gh. Zaharia și Susman E., d. primar Anton Paluga, V. Condrea, directorul Oficiului Economic, D. Motronea, secretar Județean P. M. R., d. Paun, d-na Gorgos, dr. Weisselberg ajutor de primar, inspector Furtună, dr. Goldenberg președintele C. D. E., Avram președintele Camerei de Comerț, Marin Iorda directorul Teatrului Național, reprezentanții U. S. I. C-ului, pr. Const. Nonea din partea Mitropoliei, reprezentantul Oficiului industrial al hârtiei I. Benditer, directorul „Cărții Ruse" Oizer M., reprezen-

(Continuare în pag. 2-a)

Excelența Sa ION NICULI
muncitor

Mâine 28 Martie

Țăranii, Muncitorii, Intelectualii

Votând Soarele, votează pentru pace, pentru dreptate, pentru independență, pentru consolidarea democrației din **Republica Populară Română**

Viața politică

Candidații Frontului Democrației Populare în mijlocul alegătorilor

In cursul unui entuziast meeting care a avut loc în sala Phoenix, populația evreească din orașul nostru și-a manifestat încă odată atașamentul față de regimul de democrație populară din Românta.

Populația evreească și-a mai luat cu această ocazie angajamentul ca în ziua de 28 Martie prin votul ei, să contribuie la consolidarea tinerei Republici Populare Române.

Meetingul a fost prezidat de d. dr. I. Goldenberg, președintele C. D. E. care arată că, populația evreească este alături de forțele progresiste din țara noastră.

Noile posibilități economice care se vor crea de acum înainte, vor așeza și pe evrei în rândul populației productive, dându-se astfel posibilitate și acelora care încă nu s'au în cadrat încă într'o muncă productivă, s'o facă

D. Emil Susman, candidat pe lista F. D. P., luând cuvântul, a spus:

„Emancinarea omenirii nu se poate face fără emanciparea tuturor, indiferent de rasă, naționalitate sau religie". La 28 Martie, populația evreească care a avut de suferit așa de mult va vota pentru libertate, progres și propășire.

Excelența Sa Ion Nicul primit cu ovații și apla-

(Continuare în pag. 2-a)

Toți cetățenii votează Soarele

Mâine poporul întreg va da un examen de reușita căruia depinde soarta sa însăși, viitorul său.

Deși aveam convingerea formată, am încercat aseară să fac tabula rasa de tot ceiace știam, să recitesc manifestul-program al F. D. P.-ului și proectul nouei Constituții cu atenție. Să mă pregătesc sufletește în vederea marelui examen, pentruca după ce voiu pune stampila pe una din listele prezentate, să nu-mi pot reproșa nimic.

Am analizat tot ceeace constitue în manifestul-program bilanț de realizări pozitive. Și mi-am dat seama că reformele înfăptuite într'un interval de timp de numai 3 ani, constitue temelia pe care se poate clădi o Românie înfloritoare, în care cu toții să fim fericiți.

M'a bucurat faptul că forțele democrate nu promit nimic—ci pe baza unui studiu aprofundat al realității, arată ce perspective se deschid poporului nostru, dacă va munci și va lupta cu îndârjire.

Am recitit apoi proectul de Constituție elaborat și supus discuției publice de către Frontul Democrației Populare.

Am studiat articol cu articol și am rămas cu convingerea că pentru prima dată cetățeanului i se acordă drepturi adevărate, care-l fac conducătorul real al statului său.

M'am gândit apoi că noțiunea de cetățean este prea largă, că, în realitate cetățenii se împart în categorii sociale cu interese proprii.

Și am recitit Constituția din punctul de vedere al fiecărei categorii productive. Am recitit-o ca un plugar, care vrea să se știe stăpân pe ogorul său și să-și vadă înflorind gospodăria.

Articolul 9 care spune că proprietatea particulară *agonisită prin muncă*

ION LUCREȚIU

(Continuare în pag. 2-a)

Realizări mari cari promit marile realizări de mâine

O informație ne aduce la cunoștință că la fabrica Victoria s'a realizat până la 15 Martie 90 la sută din programul de producție pe luna Martie. Mai explicit: muncitorii dela Victoria aveau de efectuat 6000 de m. de pânză pe luna curentă. La 15 Martie au constatat că au realizat 5500 m. In raport cu activitatea din celelalte fabrici de țesătorie, muncitorii de la „Victoria" s'au așezat în frunte, ceia ce dovedește că ei au înțeles cel mai bine însemnătatea programelor de producție lunară și rezultatele uriașe ce se pot obține dacă ele sunt realizate cu conștiința pe care au dovedit-o ei.

Cel mai important lucru pe care-l sesizăm în această performanță, nu este cifra producției în sine, ci faptul că muncitorii încep să deprindă munca conform planului conceput dinainte. Muncitorii de la „Victoria" ca și cei de la „Țesătura" sau „Textila" care deși nu au atins cifrele de record totuși prin stăruința care au depus'o în întrecere au întrecut și ei programele de producție și în general toate categoriile de muncitori din țara aceasta, au înțeles cât de importantă este programul lunar de lucru și rostul lui pentru evoluția viitoare a producției. Căci programul de munca pregătește planul general de mâine.

Astăzi se poate ști pe ce se contează în marea bătălie a producției industriale care deabia se pregătește. Se știe cu largă aproximație de ce

LUCA MATEI

— Continuare în pag. 3-a —

ANASTASIA ANASTASESCU
muncitoare

Cui dăm votul și încrederea noastră în alegerile pentru Marea Adunare Națională

VIRGIL IONESCU
muncitor

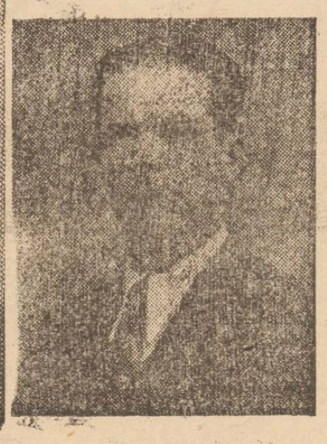

LEMNARU GH.
plugar

FELDMAN B.
muncitor

RÂȘCANU VASILE
prof. universitar

NICUȚĂ CONST.
asistent universitar

SUSMAN EMIL
publicist

ZAHARIA D.
muncitor

SPORTUL, o problemă de Stat
în Republica Populară Română

Mâine au loc în toată țara, alegerile pentru Marea Adunare Constituantă, când vor fi desemnați cei mai buni fii ai clasei muncitoare cari să reprezinte cu demnitate interesele poporului truditor din fabrici, uzine, ateliere, ogoare și birouri. Mâine va fi o mare sărbătoare a poporului, dar în acelaș timp și a sportului popular din țara noastră, a sportului de masse, a sportului de tip nou.

Depe întreg cuprinsul Republicii Populare Române, sportivii se pregătesc nerăbdători pentru a cinsti așa cum se cuvine, ziua alegerilor, zi în care vor pune pecetea pe Soarele deschizător de noui drumuri, în sportul de masse, pus în slujba celor mulți.

Fiindcă ei, sportivii, se bucură azi de drepturi care vor fi întărite și consfințite prin votarea noului Constituții. Azi sportul a devenit un cuvânt care circulă pe buzele tuturor tinerilor. Azi toți sindicaliștii fac sport. Principiul care stă la baza sportului muncitoresc este amatorismul. O grupare sindicală înțelege să aibe sportivi de talent, dar aceștia trebuie să fie în producție.

Mișcarea muncitorească socotește sportul ca un factor de întărire fizică a clasei muncitoare și nu o profesie pentru un mănunchiu de pierde vară. Fenomenele care arată tendința de lichidire a profesionismului se înmulțesc în țara noastră.

Dacă în regimurile „istorice", muncitorii pătrundeau cu greu pe stadioane, iar echipele lor puteau ajunge rareori în competițiile de mare anvergură, azi, în regimul de democrație populară, muncitorii au echipele lor, au atleți, foot-baliștii, boxeurii lor, din chiar tonul în toată activitatea sportivă. Sportul nu mai e apanajul celor avuți, un sport practicat sub formă de profesionism de către un cerc îngust, ci el e cunoscut de toți cei care se întrec în producție, pe șantierele de reconstrucție a țării.

De altfel, d. Em. Angheliu, președintele Federației Române de Foot-ball, ocupându-se de problema sportului în largile straturi muncitorești a spus între altele: „Vom face din sport o problemă de stat". Sportul preocupă în momentul de față întreg comitetul executiv C. G. M. și desemnarea unui membru din Comitetul Central, în persoana d-lui M. Moraru, care să se ocupe de problemele sportive, exemplifică suficient interesul ce i se acordă.

Într'adevăr, în regimul de democrație populară din țara noastră, sportul încetează de a mai fi profesionist sau amator, nu mai este privilegiul unei clase, ci devine pur și simplu, SPORT PENTRU FOLOSUL TUTURORA.

Revenind la alegerile de mâine, trebuie să facem o remarcă: în trecut, sportivii au stat departe de viața politică, fiindcă conducătorii guvernelor istorice nu au sprijinit mișcarea tineretului sportiv. Recreația organizată, prevăzută în Constituția nouă înseamnă că se recunoaște muncitorimii dreptul la sport. Este un pas înainte pentru mișcarea sportivă și sportivi conștienți, cari recunoșcători guvernului poporului pentru grija ce o poartă educației fizice, au hotărât să sprijine alegerile, contribuind în primul rând la fondul electoral, iar mâine vor vota cu Soarele, semnul Frontului Democrației Populare.

Sportivii Republicii Populare Române, își face o chestiune de conștiință cetățenească și sportivă, din alegerile de mâine, care urmează să desemneze pe reprezentanții noștri în Adunarea Constituantă, etapă de importanță istorică în desvoltarea țării noastre și care asigură ridicarea sportului la culmi nemaiatinse în trecut.

Deaceea mâine, toți sportivii țării vor vota cu „Soarele". IONEL ȘTIRU

Crossul popular de Joi

Rezultatele înregistrate la crossul de Joi dimineață sunt următoarele:

JUNIORI:
I. Bâză Constantin (Lic. Internat),
II. Tănase Ion (Lic. Kog.).
III. Pănescu (Lic. Industrial).

CATEGORIA II-a
I. Vicoveanu (Lic. Aplicație)
II. Uşer David (Lic. Național).
III. Bujac.

SENIORI:
I. Buibaș P. (Școala de Subingineri).
II. Niuțeanu C. (Lic. Kogălniceanu).
III. Cozianu Victor (Seminar).

In general, au participat circa 250 de tineri.

DIN LUMEA FILMULUI

Viața lui Kalinin

a fost transpusă pe ecran în filmul „Președintele". Celebrul scenarist sovietic Boris Cirscov care a scris și subiectul filmului „Cotitura cea mare" a compus acest scenariu.

Louis Jouvet cântă

În „Negru pe alb" ultimul film al lui Henry Decoin. Întrebat ce părere are asupra va orii muzicale ale lui Jouvet, Jean Louis Barrault a spus: „Cred în prima mea impresie, foarte proastă!".

„Sakontala"

după străvechiul poem al lui Kalidassa a fost transpus pe ecran de către un îndrăzneț cineast indian.

La Roma

5 cinematografe mari reprezintă filme sovietice.

Critica engleză

califică filmul „Secret dincolo de ușă" drept cea mai mare desamăgire din ultima vreme. In această producție și-a făcut apariția în U. S. A. unul din actorii favoriți ai publicului britanic: Michall Readgnere.

Dar jocul și regia lui Fritz Lang n'au putut salva inepția scenariului: peripețiile unui maniac care cumpără case unde s'au săvârșit crime.

Vera Mareţkaia

apreciata interpretă a filmului „Învățătoarea din Șatrîi" și-a făcut debutul în teatru la vârsta de 9 ani.

Bary Fitzgerald

deține rolul principal în „Naked City" un film progresist în care e descrisă mizeria mahalalelor sordide din New-York.

A 9-a bienală

cinematografică se va deschide peste câteva luni la Veneția.

Nu se știe însă ce țări vor participa la acest festival care și-a pierdut din importanță.

Cinefilii din Luxemburg

au cerut să li se dea și alte filme decât obșnuitele reviste americane și farse burlești.

Toți cetățenii votează Soarele

(Urmare din pag. I-a)

și economisire se bucură de o protecție *specială*, mi-a arătat că proiectul de Constituție este pe linia intereselor mele.

Articolul 14 mi-a întărit și mai mult această convingere: *„Pământul aparține celor ce muncesc.*

Statul protejează proprietatea de muncă țărănească. El încurajează și sprijină cooperația sătească".

M'am situat apoi pe poziția pe care stă un muncitor.

Și am cercetat proiectul de Constituție prin prisma lui. Faptul că statul îmi garantează dreptul la muncă, îmi asigură concedii plătite și posibilitatea de a-mi reface forțele fizice și sufletești în sanatorii, parcuri etc., îmi probează grija lui pentru mine și-mi impune datoria de a-i acorda toată încrederea mea.

La aceeași concluzie am ajuns citind proiectul de Constituție prin prisma intereselor unui mic comerciant sau unui meseriaș, pe care preconizate îi salvează dela descalificarea profesională.

La același rezultat ajunge un intelectual. Art. 24 spune clar că „Statul încurajează și sprijină dezvoltarea științei și artei și organizează institute de cercetări, biblioteci, edituri, teatre, muzee, conservatoare".

M'am pus apoi în poziția unui cetățean român, de altă religie sau de altă naționalitate.

Articolul 16 îmi garantează egalitatea în fața legii cu ceilalți concetățeni ai mei.

Articolul 17 spune clar că „orice propovăduire sau manifestare a urii de rasă sau naționalitate se pedepsește de lege".

Articolul 18 îmi garantează dreptul de a alege și a fi ales, de a ocupa funcții publice.

Articolul 30 îmi garantează dreptul de folosire a limbii materne.

Analizând Constituția din punctul de vedere a femeei din tânăra noastră Republică — vedem că i se asigură „drepturi egale cu bărbatul în toate domeniile vieții de Stat, de drept privat, economic, social, cultural și politic. Deasemeni dreptul de salarizare egală cu bărbatul la muncă egală".

Ca tânăr sunt mulțumit că proiectul de Constituție îmi *asigură* dreptul la învățătură.

Cetățene, recitește în seara aceasta manifestul-program și Constituția. Judecă la rece cât de mari sunt realizările forțelor democrate, ce drepturi îți asigură noua Constituție și ce perspective deschide ea țării.

Recitește încă odată lista candidaților FDP-ului.

Sunt toți oameni, în trecutul cărora nu poți găsi o singură pată. Oameni care în domeniul profesional și civic au fost și sunt în fruntea tuturor. Oameni care merită încrederea noastră căci nu ne pot trăda interesele.

Sunt sigur atunci, că mâine, când te vei afla în cabina de vot, vei aplica ștampila pe lista care are ca semn SOARELE, izvor de viață și lumină.

Vitrina cărților

Fedor Gladkov

Jurământul

Fedor Vasilievici Gladkov s'a născut în anul 1883 în satul Tchernavna, unde locuește până la vârsta de 9 ani. Dela această vârstă rătăcește cu părinți până când se fixează la Krasnodar în 1895. In acest timp citește cu pasiune scrierile lui Tolstoi, Dostoevski și alți scriitori de frunte ai Rusiei. Din lipsă de mijloace materiale nu poate urma liceul.

Intră ucenic la o litografie apoi într'un atelier tipografic. Totuși, în 1901 reușește să-și termine cursurile secundare. La 17 ani începe să lucreze ca gazetar. Tatăl său fiind deportat în Siberia, îl urmează ca institutor. Printre semne ale revoluției ivindu-se, Fedor se inițiază în mișcarea revoluționară și în Kuban activează în rândurile social-democraților. Fiind prins de ogenții țariști este exilat trei ani pe malurile Lenei. Revenind în Kuban, devine comunist și ia parte la războiul civil.

Gorki îi remarcă talentul de scriitor. Se face cunoscut prin romanul „Colul de Foc" în care se evocă o răscoală în provincie. O altă lucrare, „Cimentu," înfățișează eforturile de a pune o uzină în activitate, redând aspecte ale muncii colective.

Acțiunea din „Jurământul" se petrece succesiv în fabrică, în colhoz și în ateliere: trei medii diferite dar atât de asemănătoare, prin spiritul ce le animă. Ele sunt dominate de război, de cultul muncii, și de spiritul întrecerii în producție. S'tungarul Nicolai Procofiei își lasă la Leningrad soția și copilul, amenințați de hitleriști, iar el pleacă împreună cu fabrica în Urali pentruca bunul colectiv să fie ferit de bombardamentele dușmane. Inima lui se împarte între dragostea de soț și de tată, dorința de a merge pe front și datoria de a lucra pentru popor în fabrică.

Un alt erou este Ignat, fratele lui Nicolai Procofiei, aviator erou al Uniunii Sovietice, care deși este grav rănit își pierde vederea rămâne devotat cauzei patriei. Familia lui Nicolai Procofiei îndură cele mai cumplite lipsuri într'un oraș asediat de nemți, dar nu dezarmează. Autorul arată cu măestrie dragostea, devotamentul, și iubirea de patrie a popoarelor sovietice. Gladkov povestește simplu, unând alături episoade zilnice, într'o succesiune lentă, rareori dramatică, fără complicații interioare inutile, care să abată acțiunea dela mersul ei normal. Pildele vii de eroism sunt redate de Gladkov cu măiestrie; astfel curăm felul în care se perfecționează uneltele de lucru, se ridică producția de armament.

Paginile în care se descrie stimularea muncitorilor și îmbinarea jurământului față de patrie ating resorturile celui mai realizat lirism.

Povestirile lui Gladkov sunt un remarcabil document al vremii. Eroii lui se confundă cu masa cetățenilor sovietici, efortul individului coincide cu efortul unei mari colectivități, Organizarea socială sovietică iese biruitoare în urma marelui examen al luptei pentru apărarea patriei.

Iată tălcul mai adânc al acestor pagini de străluciță epică realistă. N.

Viața politică

Candidații Frontului Democrației Populare în mijlocul alegătorilor

(Continuare din pagina I-a)

uze nesfârșite, face un scurt istoric al evenimentelor din țară dela instalarea Guvernului Groza până la înlăturarea monarhiei și proclamarea R.P.R.

Forțele democratice au dovedit țării că angajamentele pe care și le-au luat prin Platforma Program din alegerile trecute au fost respectate și îndeplinite cu sfințenie.

Punctele înscrise în proiectul de constituție vor fi și ele aplicate până la ultima literă. „Noi ne respectăm cuvântul; ceeace scriem pe hârtie înțelegem să aplicăm întocmai, pentrucă ceeace este scris, este rupt din inima și din sufletul nostru.

Excelența Sa aduce apoi un cald omagiu luptătorilor evrei, Hania Lifsiș, Bernard Andrei, Lazăr Grimberg, morți pentru cauza dreaptă a întregului popor.

Prin încadrarea victimelor teroarei fasciste, a văduvelor, invalizilor, orfanilor, în lumea I. O. V. R. s'a dat satisfacție cel puțin în parte urmașilor acestora.

Dl. B. Feldman amintește valul de antisemitism ce a fost dezlănțuit în țările imperialiste, ca diversiune.

Pretutindeni, imperialiștii întrețin focare de război,

In schimb, în țările iubitoare de pace, în statele democratice, popoare e muncesc pentru reclădirea țării lor,

In aceste state, în rândul cărora se numără și țara noastră, ura de rasă, șovinismul și tot ce amintește de practicile întunecate ale fascismului au fost îndepărtate pentru totdeauna.

F. D. P. va asigura dreptul la muncă pentru toți cetățenii acestei țări, indiferent de rasă sau naționalitate.

Pentru toate aceste motive, populația evreească va contribui la 28 Martie, ca și în alegerile trecute, la victoria forțelor democratice.

Intrunirea femeilor din Cartierul Socola și Ilie Pintilie

Femei din cartierul Socola și Ilie Pintilie (fost Nicolina) muncitoare, gospodine, salariate din instituții s'au întrunit în număr impresionant la sediul Secției I O V R. din strada Ilie Pintilie să asculte glasul muncitoarei Anastasia Ananstasescu candidata pe lista Frontului Democrației Populare la Iași.

Ședința a fost prezidată de d-na Mândrescu care a prezentat adunării pe d-na Anastasescu, precum și pe d-na Georgeta Niculi soția neuitatului luptător pentru cauza clasei muncitoare: o luptătoare pentru buna starea celor ce muncesc.

D-na Anastasescu, a arătat jertfele muncitorimei pentru revendicarea drepturilor lor. Apoi vorbitoarea a demonstrat că noul proect de constituție prevede că femeile vor avea drepturi egale cu ale bărbaților: iar la muncă egală vor fi plătite cu salar egal. D-na Anastasescu a subliniat că guvernul dr. P. Groza a fost acela care a acordat drept de vot femeilor încă în 1947, Regimurile trecute nu au acordat drepturi femeilor,

Frontul Democrației Populare va avea o deosebita grijă pentru femeia-mamă și copii, iar tineretul cu aptitudini din patura muncitoare și din țărănime va fi sprijinit, acordându-i-se toate posibilitățile spre a se instrui. Astfel vom avea în Republica Populară Română generații luminate.

Vorbitoarea încheie arătând că femeile trebuie să voteze cu toată încrederea lista cu semnul soarele pentru fericirea și bună starea întregului popor.

D-na Georgeta Niculi a arătat în linii largi ce reprezintă semnificația noii Constituții pe care Adunarea Constituantă o va vota la 6 Aprilie 1948.

Asistența a făcut o caldă manifestație de simpatie reprezentanților muncitorimii; iar copiii școlii primare din cartier s'au produs cu înflăcărate imnuri și versuri muncitorești și de luptă.

D. prof. C. Nicuță în mijlocul muncitorilor ceferiști

Sute de muncitori de pe șantierul C.F.R. Păcurari precum și cetățenii din cartier au luat ieri parte la o măreață adunare, unde au ascultat cuvântul d-lui prof. C. Nicuță, candidat pe lista F. D. P. în județul nostru. Reprezentant al intelectualității progresiste, prof. Nicuță, este omul care a înțeles să se alăture luptei duse de clasa muncitoare, împotriva exploatării sângeroase la care era supusă de trecutele regimuri.

Ridicat dintr'o familie de muncitori ceferiști, prof. Nicuță nu și-a uitat niciodată obârșia. Muncitorii care au avut prilejul să-l asculte au putut constata aceasta.

Adunarea este deschisă de d. ing. Blumenfeld conducătorul șantierului C. F. R. din Păcurari care dă cuvântul d-lui prof. C. Nicuță.

D-sa începe prin a arăta caracterul alegerilor de la 28 Martie și realizările guvernului în folosul clasei muncitoare. Insistă apoi asupra însemnătății proectului de Constituție.

Urmează la cuvânt d. Leonte din partea U. S. C. F. R. și C. G. M. Ultimul vorbește V. Timofte, din partea muncitorilor de pe șantier, care, în numele muncitorilor își ia angajamentul să voteze pentru victoria Frontului Democrației Populare.

Magazinul de stat „Iașul"
a fost pus în funcțiune

(Urmare din pag. I-a)

tanții presei, etc.

O afluență enormă de cumpărători a dovedit necesitatea înființării unui asemenea magazin la Iași și au aplaudit entuziast cuvântarile vorbitorilor.

Au vorbit d-nii Condrea directorul oficiului economic al județului Iași, d. Susman candidat pe lista F. D. P., Paluga primarul Iașului, Löbel directorul magazinului și Ghelman din partea personalului arătând rostul Magazinelor de Stat în evoluția economică a democrației Populare.

După solemnitatea inaugurării s'a dat libertate vânzărei. O armată de funcționari s'a pus la dispoziția clienților satisfăcând într'un timp destul de repede cererile.

Iată cum se votează
pentru pace bunăstare și progres!

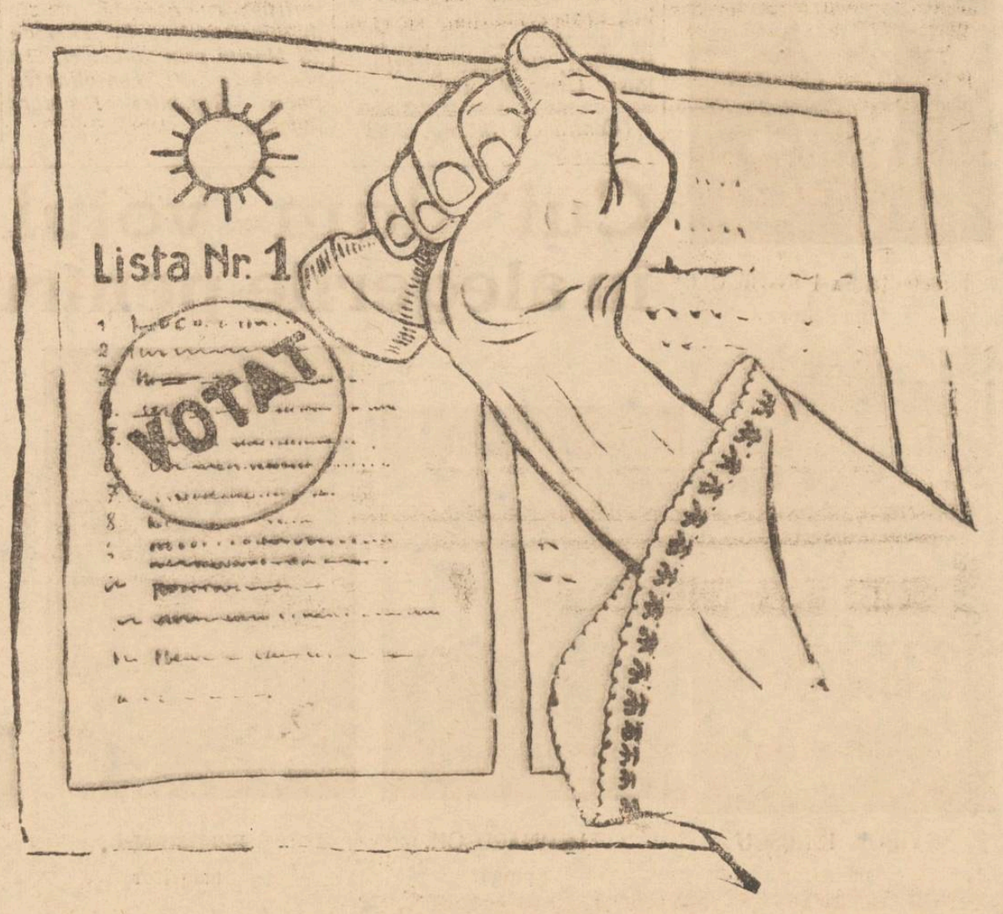

INFORMAŢIUNI

— DOCTORI IN MEDICINĂ DIN IAŞI CARE AU OBŢINUT LIBERA PRACTICĂ. Monitorul Oficial din 24 Martie 1948 publică dreptul de liberă practică a d-relor Berlescu I. Maria, Comăniţă Maria şi Gheorghiu Eugenia care au obţinut titlul de doctor în medicină în luna Februarie 1948 la Facultatea de medicină din Iaşi.

— MUNCITORII ŞI SLUJBAŞII COMANDAMENTULUI DE ASANARE AU COLECTAT PENTRU POPORUL GREC. Muncitorii zilaşi şi funcţionarii Comandamentului de asanare a Iaşului au donat câte o sumă de bani pentru fondul de ajutorare a poporului grec.

S'a colectat astfel suma de 1945 lei.

— AJUTORAREA LUMII I. O. V. R. Regionala I. O. V. R. a trimis o serisoare de mulţumire d-lui Prefect al judeţului Iaşi pentru sprijinul acordat lumii I. O. V. R.

— ABUZ DE INCREDERE. Pensionarul Teodor Dinaş din str. Trompetei 47, a reclamat parchetului local pe vecinul său Ambrozie Grigore pentru abuz de încredere. Reclamantul plecând pentru câtva timp la ţară, a încredinţat vecinului lucruri de îmbrăcăminte, pe care acesta refuză acum să le restitue.

Au fost dispuse cercetări.

— FURT IN TREN. Locuitorul Vasiliu D. din com. Uricani, a reclamat postului de jandarmi C. F. R. că în timp ce călătorea cu trenul de Bucureşti-Iaşi, a constatat în apropiere de gara Ciurea că autori necunoscuţi, i-au sustras o valiză în care avea mai multe lucruri de îmbrăcăminte.

— ALTE FURTURI IN PIAŢA HALEI. D-na Golda Marcovici din str. Arapului 115 a reclamat poliţiei că, în timp ce se afla în piaţa Halei, autori necunoscuţi i-au sustras din buzunar, portmoneul cu acte şi bani.

Un furt similar a fost adus la cunoştinţa poliţiei de săteanul Mihai Mohor din com. Prisacani, care relatează că i s'a furat suma de 4800 lei, în timp ce târguia în piaţa Halei.

— ABANDON CONJUGAL. Dl. Popescu Anton din str. Potcoavei 49 a reclamat parchetului local pe soţia sa Veronica Popescu pentru abandon conjugal.

Reclamantul arată că în timp ce se afla la lucru, soţia sa, a dispărut de acasă împreună cu toate lucrurile, lăsând în casă un copilaş de 2 ani.

Au fost ordonate cercetări pentru aflarea fugarei.

— DEFERIŢII PARCHETULUI. — Organele poliţiei judiciare din chestura Iaşi au înaintat parchetului local eri dimineaţă, pe individul C-tin Câmpeanu din Şos. Naţională 126, Acesta fiind angajat în servici la d. dr. Tzaicu Alex. din str. Sărărie 73, a furat nişte lucruri de îmbrăcăminte.

Din cercetările întreprinse de poliţie, rezultă că hoţul nu este la prima sa ispravă de acest fel, el având un bogat cazier.

*

Deasemeni, a fost deferită parchetului trib. Iaşi, gîndiva Elena Novac din strada Crivaţ 4.

Aceasta a fost reclamată poliţiei de către d. Rusu C. din str. Rampei 10 pentru furtul unui ceas de aur şi alte obiecte de preţ.

Furtul a fost săvârşit de Novac Elena în complicitate cu Agaia Roşu prin spargere.

Realizări mari

care promit marile realizări de mâine

(Urmare din pag. I-a)

inventar industrial dispunem, pe ce putem conta ca materie primă autohtonă şi ce putem importa, se ştie ce mâini de lucru avem la dispoziţie şi capacitatea minimă de producţie pe zi a unui lucrător. Din ceia ce s'a realizat de pe urma programelor de producţie lunară se ştie unde se poate greşi şi se iau toate măsurile ca să se pună la dispoziţia lucrătorilor condiţiuni cât mai bune de producţie.

Iată dar îndeplinit dezideratul d-lui ministru Gheorghiu-Dej exprimat prin raportul politic prezentat la Congresul Partidului muncitoresc Român:

„Este necesar să ne pregătim de a face noi paşi înainte în desvoltarea noastră economică, trecând de la programele de producţie, pe baza cărora lucrăm acum, la forma superioară de plan-cadru care permite a concentra toate forţele materiale, financiare şi omeneşti, în vederea refacerii rapide a desvoltării economice a ţării şi crearea unor condiţiuni de viaţă fericite pentru toţi cei ce muncesc".

In modul acesta înţelegem cum ceia ce se realizează pe plan local din ceia ce se propun a-lo sus unde se studiază problema propăşirii poporului nostru, capătă un sens cât se poate de larg întrucât e coordonat cu tot ce se realizează în ţara aceasta şi utilizat pentru realizările viitoare pline de promisiuni pentru popor. In modul acesta programele de producţie care pregătesc planul de mâine, nu rămân nici odată cifre statistice care pier în arhive, ci devin cifre vii şi stimulente pentru toţi cei antrenaţi în munca de reconstrucţie a ţării, tocmai pentru că la desvârşirea lor sunt chemate să colaboreze toate forţele producătoare ale ţării. Fiecare muncitor ciue ia parte la această frământare îşi dă seama de acest lucru şi cine nu-şi dă seama trebue să şi dea seama.

Trebue să-şi dea seama ce forţă uriaşă reprezintă el în situaţia pe care o are lângă maşina ce i s'a dat în sarcină şi cât de mândru trebue să fie că face parte din noua armată pregătită şi calită pentru uriaşa bătălie ce se pregăteşte. Bătălia contra sărăciei şi a tuturor urmărilor ei degradatoare pentru om.

La 28 Martie prin votul său masiv şi prin votul tuturor categoriilor de producători din ţara aceasta pe care a reuşit să le antreneze pentru marele asalt, muncitorimea română va dovedi că este pregătită să-şi ia răspunderea decisivă.

Căci Parlamentul ce-l vom alege va alcătui statul-major al planului constituirii vieţii noastre de mâine, viaţa de belşug până de soare şi la adăpost de orice lovitură pornită din partea celor ce reprezintă epoca sălbatică a omenirii.

Insămânţările de primăvară

decurg într'un ritm normal

In cursul ultimei săptămâni s'au însămânţat 132.292 ha.

In ultima vreme timpul s'a menţinut răcoros şi potrivit de umed.

Percipitaţiuni mai abundenţe au căzut în Transilvania şi Moldova. In centrul Olteniei şi Sud-Vestul Munteniei nu a plouat.

Starea semănăturilor de toamnă se menţine în general bună.

Păioasele nu au depăşit încă stadiul de înfrăţire potrivit cu condiţiunile de temperatură.

Mersul însămânţărilor de primăvară au decurs normal, realizându-se în cursul săptămânii 132.292 ha. Totalul semănaturilor de primăvară se ridică astfel la 181.309 ha., suprafaţa care corespunde cu media însămânţărilor din anul 1941—1947 la aceiaşi epocă.

S'au semănat pe culturi principale de primăvară următoarele suprafeţe: ovăz-74.194 ha, orz — 58.735 ha, floarea soarelui—17.950 ha mazăre—11450 ha., borceag—4959 ha., grâu — 4.600 ha., restul diverse plante pe suprafeţele mai mici de 1.000 hectare.

In unele judeţe cu clima mai caldă s'au semănat chiar plante cu mult înainte de epoca normală: siecla de zahăr 548 ha. în judeţele: Arad, Timiş Torontal şi Teleorman: porumb—61 ha. în judeţul Dolj: cânepă 585 ha. în judeţele Teleorman şi Olt.

Până în prezent s'au repartizat în diferite judeţe următoarele cantităţi de seminţe:

Orz - 1.548.9 vagoane. Ovăz—1.945 vagoane şi grâu de primavara provenit din URSS—1.595.8 vag.

Grâul

pentru semănături sosit din U.R.S.S.

nu va putea fi măcinat

Măsurile luate

Au fost date dispoziţiuni tuturor preturilor şi primăriilor din judeţ să ia măsuri ca morile să nu mai macine sub nici un motiv grâu de primăvară sosit din Unionea Sovietică.

Aceasta, conform hotărârii luată de Comandamentul judeţean de însămânţări.

Pretorii şi şefii de ocoale agricole vor trebui să controleze regulat morile, iar acolo unde se vor constata bateri, atât morarii cât şi acei ce au contravenit dispoziţiunilor să li se adreseze acte de dare în judecată, iar morile să fie închise.

Examinarea

militarilor care au urmat cursurile de alfabetizare

Militarii din garnizoana Iaşi care au urmat cursurile şcolilor de alfabetizare vor da examenul de absolvire la 30 Martie 1948.

In acest scop, Inspectoratul şcolar al Judeţului Iaşi a fixat două centre de examinare şi anume: la Cercul Teritorial şi la Regimentul 8 Grăniceri.

Comisiunea de examinare este prezidată de d. subinspector Gh. Ciureanu.

Unde vor vota alegătorii

din raza Circ. V-a Poliţie

La Secţiunea I-a. cu sediul în localul şcoalei primare *„C. Negri" din Iaşi*, str. Eternitate vor vota cetăţenii înscrişi în listele electorale, domiciliaţi în raza Circumscripţiei V-a poliţienească a căror nume de familie începe cu litera A până la litera I inclusiv.

La secţiunea II-a cu sediul în localul şcoalei primare *„Cuza-Vodă" din Iaşi*, str. Vasile Lupu, vor vota cetăţenii înscrişi în listele electorale, domiciliaţi în raza Circumscripţiei V-a poliţienească, a căror nume de familie începe cu litera J şi până la litera Z inclusiv.

La secţiunea III-a, cu sediul în localul fabricei de ţesătorie *„Victoria" din Iaşi*, str. Vasile Lupu, vor vota cetăţenii înscrişi în listele electorale, care sunt în serviciul fabricei Victoria, fabricei Industria Textilă Român, Atelierele RATA, fost Fabrica A.S.A.M., precum şi membrii din familiile celor arătaţi mai sus, cu drept de vot.

*

Cetăţenii vor vota în baza certificatelor de alegător.

Ştiri din Vaslui

Grâu şi orz de sămânţă din URSS

Şi în anul acesta, Uniunea Sovietică ne ajută şi ne refacem economia ţării.

Astfel, plugarii vasluieni se vor bucura curând, când Camera Agricolă din Vaslui va distribui cele 32 vagoane grâu şi 20 vagoane orz de sămânţă selecţionată, sosit din URSS şi repartizate judeţului nostru în vederea campaniei de însămânţări de primavară. Ele vor fi distribuite şi pe credit.

Infiinţarea unei crescătorii de porci

Din iniţiativa Camerei Agricole locale, a luat fiinţa la ferma „Liza" o crescătorie de porci de rassă York.

Vite de muncă şi grăsilă pe credit pentru plugari

Consiliul Judeţean Economic, în dorinţa de a veni în ajutorul plugarilor muncitori nevoiaşi, lipsiţi de vite, a luat iniţiativa ca, prin federala „Vasluiul", să cumpere vaci, boi şi cabaline de muncă şi prăsilă, care vor fi vândute sătenilor pe credite ieftine şi pe vreme îndelungată.

In acest scop, 4 delegaţi ai Federalei locale au primit suma de 8 milioane lei pentru cumpărarea vitelor necesar din Ardeal.

Iniţiativa este lăudabilă şi binevenită, în rucât judeţul nostru a fost printre cele mai greu lovite de razboiu şi de secetă.

Azi la Sidoli

Colivia cu Privighetori

cu Noël—Noël

şi

Michèline Francey

Cel mai mare succes cinematografic

COMUNITATEA EVREILOR DIN IAŞI

In vederea începerii operaţiunilor de înregistrare pentru distribuirea azimei tuturor cetăţenilor evrei din Iaşi, sunt invitaţi a trece pe la serviciul percepţiei Comunităţii noastre pentru a se pune la curent cu contribuţiunile directe, cunoscând că fără de aceasta nimeni nu va putea căpăta raţia de azimă atribuită.

Insistăm ca această operaţie să se facă din timp pentru a evita aglomerarea şi pierderea de timp.

Azi la SIDOLI

MAREA REALIZARE a sezonului internaţional

Colivia cu Privighetori

cu Noël—Noël

Michèline Francey

şi R. Blanchard

Factorul poştal îţi aduce acasă până în cel mai îndepărtat sat.

Loteria de Stat a creat un nou sistem de difuzare al lozurilor la domiciliu cu ajutorul factorului poştal.

Din două lozuri unul sigur câştigă.

50% din lozuri sunt câştigătoare.

LOTERIA DE STAT

ATENŢIUNE

S'A DESCHIS

Magazinul de stat „IAŞUL"

Iaşi str. Ştefan cel Mare Nr. 61

(vis-a-vis de Biserica Trei-Erarhi)

Mare asortiment de:

Pânzeturi	Ciorapi de damă
Mătăsuri	„ „ copii
Imprimeuri	„ bărbăteşti
Stofe de damă	Baticuri
Stofe bărbăteşti	Combinezoane
Galanterie	Chiloţi
Articole de copii	Săpun de toaletă
Tricotaje	Încălţăminte
Pălării	Talpă

PRECUM ŞI ALTE ARTICOLE

Marfa este de calitate superioară

şi se vinde liber (fără puncte)

Vizitaţi magazinul de Stat „IAŞUL"

(vis-a-vis de Biserica Trei-Erarhi)

Preţuri reduse

O dramă răscolitoare

OCHII NEGRI

(Ochi ciornia)

cu artiştii:

SIMONE SIMON

JEAN PIERRE AUMONT

HARRY BAUR

Premieră

LUNI LA CAPITOL

Azi la „PHOENIX"

o realizare excepţională

CLANDESTINII

cu

Samson Feinsilber,

Suzi Carrie

In curând, cel mai mare succes al ecranului sovietic

IN NUMELE VIEŢII

AZI LA SIDOLI

Colivia cu Privighetori

un minunat film francez

cu

Noël-Noël şi R. Blanchard

DOCTOR

SAVEL THIRER

MEDIC DENTIST

reîntors în localitate îşi reia consultaţiile în mod regulat zilnic între orele 11 1, 3-7 în cabinetul său din str. Lăpuşneanu 47

Azi la „TRIANON"

O nouă premieră franceză

Un film pentru toată lumea

Noi... Puştii!

cu Luise Carletti, Gilbert Gil

Pierre Larquey şi 80 copii

DE LUNI LA SIDOLI

cea mai puternică dramă realizată pe ecran până în prezent

OAMENI PE RUG

cu PIERRE BLANCHAR

ULTIMA ORA

Amănunte complecte
în privința instrucției judiciare a masacrelor dela Iași

BUCUREȘTI 27 — După cum am transmis ieri, Parchetul general al curții București, învestit cu ancheta-rea masacrelor dela Iași, Stânca-Roznovanu și Mărculești, a încheiat cercetările și a întocmit ordonanța definitivă în cauză. Inițial, cercetările în aceste oribile asasinate au fost întreprinse de către Tribunalul Poporului și apoi de către Tribunalul Militar din Capitală. La Parchetul general se află dosarele întregii instrucții, făcută atât la Iași, cât și în localitățile unde s'a putut stabili cu precizione că se află martori oculari ori informatori prețioși.

Peste 900 de persoane, printre care supraviețuitori ai masacrului dela Iași, săteni din Stânca Răznovanu, unde a operat faimosul Cimpoleșu, au dat prețioase lămuriri asupra celor văzute, ceeace a dus la stabilirea deplină a vinovăților.

In urma celor stabilite, actul de acuzare care a fost încheiat cuprinde 152 de vinovați printre care 61 de indivizi au decedat sau dispărut între timp, (cum este cazul fostului prefect de poliție dela Iași Kirilovici) astfel că vor compare în fața justiției restul de 91 de vinovați.

Cei cuprinși în actul de acuzare, șefi, simpli executanți, jefuitori de cadavre sau simple hiene, au fost arestați din nou. Printre ei se găsește și Triandif, conducătorul faimosului tren al morții, tren al cărui itinerar macabru a fost acum refăcut în întregime de către magistrații instructori ce s'au deplasat pe teren.

Actul de acuzare a fost înaintat Consiliului de Miniștri care, potrivit legii, are căderea de a sesiza instanțele de judecată în procesele de asemenea natură.

*

Imediat după ce Consiliu de Miniștri va semna jurnalul în cauză, instanțele de judecată vor porni la îndeplinirea ultimelor formalități pentru judecarea procesului.

In cel mai mult două săptămâni de zile, procesul asasinilor celor 15.000 de oameni va începe la București. De astădată, procedura va fi completă, astfel încât acuzații nu vor mai putea tergiversa mersul procesului.

Importantele declarații ale d-lui Gheorghiu-Dej
asupra realizărilor regimului democratic popular

Eri după amiază a avut loc în sala Giulești un mare meeting de încheere a campaniei electorale, în cadrul căreia a luat cuvântul dl. ministru Gh. Gheorghiu-Dej, secretar general al P.M.R.-ului.

Arătând importanța alegerilor, d-sa a spus: „Ceea ce deosebește regimul nostru de năravurile partidelor politice din trecut, e faptul că noi venim în fața poporului să arătăm ceeace am făcut în raport cu angajamentele luate.

Mai mult încă, să scoatem în evidență lipsurile muncii noastre și să subliniem ceeace nu am realizat, pentru ca în activitatea noastră viitoare să înlăturăm greșelile pe care le-am comis.

Acest fel de a munci și de a pune sub focul criticii masselor populare activitatea regimului, constitue un element nou al țării noastre.

Am trecut etapă după etapă și toate cuceririle le-am obținut, cele politice, pentru păstrarea independenței și suveranității țării ca și cele economice pentru ridicarea nivelului de trai al masselor în luptă cu forțele reacționare dinlăuntrul și din afara graniței.

In continuare, d-să a arătat importanța procesului oficinei vândute imperialiștilor, conduse de Maniu, a înlăturării lui Tătărescu din guvern și abolirea monarhiei.

Apoi, d-sa a arătat importanța constituirii unui singur partid al clasei muncitoare. In felul acesta s'a întărit rolul de conducător al muncitorimii în actualul regim.

După aceea d-sa s'a ocupat de acordurile de prietenie, colaborare reciprocă și asistență mutuală încheiate cu toți vecinii noștri în frunte cu URSS. Analizând apoi situația economică d-sa arată că ea s'a îmbunătățit simțitor datorită, în primul rând, organizării muncii. Producția a crescut pe trimestrul I la 80 la sută față de anul 1938.

In alte sectoare a depășit chiar producția din 1938.

Schimburile dintre oraș și sat au crescut în mod simțitor. Dacă între 15 August și 1 Noembrie 1947 unii țarani n'au primit mărfuri decât în valoare de 42 milioane lei, dela această dată până azi ei au primit mărfuri în valoare de 3 miliarde 300 milioane lei.

D-sa a analizat apoi lipsurile din producție și posibilitățile de a le înlătura precum și importanța actualelor alegeri.

Profesori universitari
puși în disponibilitate

BUC. 27. — Monitorul Oficial publică deciziile Ministerului Educației Naționale prin care sunt puși în disponibilitate următorii profesori universitari:

Lazăr Petre Constantin, profesor titular la catedra de Pedagogie generală și aplicată dela Academia Națională din București, N. Penescu, conferențiar definitiv la conferința de contabilitate publică dela Academia de Inalte Studii Comeriale și Industriale la Brașov, C. Marinescu și B. Munteanu dela Facultatea de Litere și Filosofie din București și P. Sergescu dela Politechnica din București.

Debitanții
vor obține în credit timbre și valori fiscale

BUC. 27 — Ministerul Finanțelor a autorizat printr'o decizie Casa Autonomă a Monopolurilor să predea în credit tuturor debitanților timbre și valori fiscale în aceleași condițiuni în care s'au acordat credite pentru produsele CAM.

La timbre și valori fiscale creditele se vor acorda până la suma maximă de 10.000 lei pentru fiecare debitant.

Farmacia Salvator

Iași Piața St. Spiridon roagă persoana care a cumpărat în seara de 24 Martie VITAMINA K (Kavithin) pentru Falticeni, să treacă pe la farmacie sau să indice adresa pentru unele lămuriri.

Majorarea rației de zahăr
pentru populația rurală

Oficiul Economic Județean face cunoscut că, rațiile de zahăr pentru populația rurală nesalariată se majorează cu începere de la 1 Aprilie 1948 dela 50 grame la 100 grame lunar.

Au fost luate măsuri pentru distribuirea rației majorate.

Ministerul a dat dispoziții Oficiului industrial de zahăr să pună la dispoziție prin depozitele locale, suplimentul de cote necesar satisfacerii rației majorate.

Grevele se întind în Italia

ROMA 27 (Rador) — Greva muncitorilor și funcționarilor din diferite instituții de Stat se întinde în toată țara. Aceștia grevă a început cu 100.000 diurniști care lucrau în instituțiile de Stat. Greviștii revendică recunoașterea legală a consiliilor muncitorești și reglementarea contractelor de muncă ca și imediata încetare a concedierilor de lucrători.

*

ROMA 27 (Rador) — Joi seara a luat sfârșit greva generală a muncitorilor din industria grafică terminată printr'o victorie completă a muncitorilor. Industriașii au trebuit să consimtă sporirea salariilor și semnarea unui nou contract de muncă pe întreaga țară.

Prințul Vladimir Ghica și colonelul Secară
condamnați pentru sabotaj

BOTOȘANI 27. — Prințul Vladimir Ghica, moșier din Dumbrăveni și fostul colonel Secară, administratorul moșiei Marcela Ghica tot din Dumbrăveni jud. Botoșani, au fost condamnați la câte 10 luni închisoare, pentru că s'au sustras dela predarea cotei de porumb, la colectare.

Condamnații au fost transferați la penitenciarul special Aiud.

Instanța de sabotaj de pe lângă Tribunalul Botoșani, a condamnat pe moșierul Gabriel Mavrodin din Leorda, la 1 lună închisoare și lei 10.000 amendă, pentru faptul că a tăiat o parte din pădurea sa fără să fi avut în prealabil aprobarea Oficiului Economic Județean și pentru că a vândut la preț de speculă lemnul rezultat din tăiere.

Maria Bogdan Aprihan, proprietara moșiei din Albești a fost condamnată să plătească 15.000 lei amendă și 1000 lei cheltueli de judecată pentru că nu a însămânțat nici o palmă de pământ în campania însămânțărilor de astă toamnă din cele 50 hectare de teren arabil ce le posedă.

Fostul primar al comunei Dumbrăveni Grigore Guranda, a fost condamnat la 15 zile închisoare, iar fostul notar al aceleași comune Jean Știrbu la o amendă de 4000 lei pentru că la colectarile de porumb, au impus să dea numai țăranii săraci, în timp ce cei avuți și foștii moșieri erau protejați.

Votați Soarele

Reacționarismul provocator din Statele-Unite

NEW-YORK 27. — Autoritățile din U.S.A. au declarat „subversivă" Asociația pentru prietenia sovieto-americană.

Dl. Mordford, directorul executiv al Asociației, a fost judecat și condamnat la 2 ani închisoare și 2000 dolari amendă.

Asociația a depus un protest împotriva acestei grave atingeri a drepturilor cetățenești.

ȘEDINȚA
institutului de filologie

Institutul de Filologie Română „A. Philippide" ține ședință literară, în amfiteatrul nr. 2 al Facultății de Litere, Sâmbătă 27 Martie 1948, între orele 5-7 după amiază, când vor face ce comunicări:

1. Prof. N. I. Popa: „Fenomenul de „întârziere" în literatura comparată.
2. Student Scarlat Gheorghe: Spicuiri din revistele italiene: La Fiera Letteraria și Belfagor.
3. Prof. Gh. Agavriloaei: Literatura română în volumul Saggi di filologia e filosofia I. București, 1946.

Artiștii ieșeni
au dat spectacole la țară

Astăzi dimineață 4 echipe artistice s'au deplasat în satele și comunele din jud. Iași.

Echipele sunt formate din artiști ai Teatrului Național, ai Teatrului Poporului și instrumentiști din Sindicatul Mixt.

I-a echipă condusă de d. C. Silva s'a deplasat la Pd. Ioaiei și Lețcani; a II-a echipă condusă de d. I. R. Matache și Av. Robu a plecat la Bălș și Tg. Frumos; echipa Teatrului Poporului condusă de d. Ion Dincu a plecat la Buznea și Războeni și echipa Conservatorului s'a deplasat la Pd. Iloaei.

O mare întrunire plugărească la Copou

Ieri a avut loc în comuna Copou o mare întrunire a plugarilor din Plasa Copou.

In uralele a 1500 țărani, au fost primiți d. C.-tin Nicuță și d-na Anastasia Anastasescu.

După o scurtă urare de bine făcută candidaților FDP de către d. Pretor Elefterie Nicolau, a luat cuvântul d-na Anastasia Anastasescu, care a arătat lupta dusă de femei alături de clasa muncitoare pentru cuceririle făcute plugarimii și a întregului popor.

Vă sfătuesc prieteni să fiți alături de clasa muncitoare, să vă înfrățiți în luptă cu ea, căci ea luptă pentru binele vostru, muncind producția pentru a vă asigura cele necesare, iar voi în schimb să dați produsele ogoarelor și gospodăriei vnastre.

Dl. Const. Nicuță luând cuvântul a explicat articolele din proiectul de constituție, care privește viața satelor.

„Pământul este al celor ce muncesc și proprietatea particulară agonisită prin muncă cinstită este garantată prin lege" sunt motivele ce vă interesează mai mult, a spus d. C. Nicuță.

După expunerea pe larg a sarcinilor ce stau în fața Guvernului și FDP prin reformele fiscale, administrative și a învățământului, precum și reorganizarea armatei, d. C. Nicuță încheie exprimându-și convingerea că toată plugărimea va vota soarele pentru propășirea și înflorirea tinerii noastre Republice Populare, cât și pentru binele tuturor celor ce muncesc cu brațele și cu mintea.

ORA 12

DISTRIBUIREA
cartelelor de îmbrăcăminte

BUCUREȘTI 27. — Incepând de Marți 30 Mart, se distribue populației din Capitală cartelele de îmbrăcăminte pe termenul 1 Aprilie 1948—31 Mart 1949.

Curând va începe și distribuirea în provincie.

CURSURI SPECIALE
pentru calificarea profesională

BUCUREȘTI 27 — Pentru a înlesni pe muncitori să-și învețe bine meșteșugul, s'a hotărît înființarea de cursuri speciale pentru calificarea profesională.

Cursurile se vor ține pe bresle, vor dura în total trei luni și vor avea loc de două până la de trei ori pe săptămână.

Atl fruntaș manist
arestat la graniță

BUCUREȘTI 27.— Autorități le dela graniță au surprins în comuna Baratiu (Bihor), lângă frontieră, pe avocatul Dr. Teodor Roxin din Oradea, fost deputat manist, pe când încerca să treacă fraudulos în Ungaria.

Asupra lui s'a găsit o cantitate de valută și un pașaport falș, pe numele de Murguleț.

Fruntașul manist a fost arestat și transportat la Siguranța din Oradea.

Cum se acordă creditele
pentru săteni

BUCUREȘTI 27. — S'a hotărît ca creditele pentru săteni să fie acordate prin I. N. C. O. O. P., Creditul Național Agricol și Creditul rural.

Creditele vor fi numai pentru munci agricole și procurări de inventar.

Ministerul agriculturii a întocmit un plan amănunțit pentru refacerea viilor și extinderea plantațiilor de pepeni.

Deasemeni se va intensifica foarte mult cultura sfeclei de zahăr.

CONCURS
de medici militari

BUCUREȘTI 27 — In vederea completării deficitului de medici militari umani, Ministerul Apărării Naționale a instituit un concurs care va avea loc la Spitalul Militar Central între 15 Aprilie — 1 Mai 1948.

Vârsta maximă pentru concurenți este de 27 ani inclusiv.

Condițiile concursului sunt publicate în Monitorul Oficial de ieri.

Votați cu toții „Soarele"

PIERDUT buletinul biroului populației pe numele Ioan Cobzaru Tg. Frumos.

Îl declar nul.

Abonați-vă la OPINIA

BIBLIOTECA UNIVERSITĂȚII -IAȘI

ANUL 40 Nr. 465

ABONAMENTE

Lei 450 . . . . . 3 luni

„ 5.000 Intreprinderi, autorităţi pe un an

Atelierele tipografice
IAŞI, Str. ŞTEFAN CEL MARE 50-52

4 Pagini 5 Lei

OPINIA

ZIAR POPULAR COTIDIAN

Marți 30 Martie 1948

Redacţia şi Administraţia
IAŞI, STR. ŞTEFAN cel MARE Nr. 52

TELEFOANE:
Redacţia. . . Nr. 1202
Administraţia . . „ 2049
Serv. de noapte. . „ 2088

Director C. R. GHIULEA

Strălucita victorie a democraţiei româneşti în alegerile dela 28 Martie

Intreaga ţară a votat pentru Frontul Democraţiei Populare. -- Cum s'au desfăşurat alegerile la Iaşi. -- Aspecte dela secţiile de votare. Primele rezultate din ţară

Un bilanţ cu excedente

Au trecut alegerile şi viaţa continuă. Putem constata însă că în toiul campaniei electorale cetăţenii ţării noastre nu au rupt nici un fel de contact cu preocupările vieţii de toate zilele. Din contra, tema întregii campanii electorale s'a învârtit în jurul problemelor vieţii noastre de toate zilele. Noi am înţeles că alegerile acestea nu sunt făcute de oameni străini de interesele noastre, aşa cum se întâmpla pe vremea electoralului politicianist. Pe vremea ceia eram întrerupţi de la munca şi grijile noastre şi îndrumaţi să ne identificăm cu interesele cutărui sau cutărui politician de meserie care îşi făcea loc cu coatele, cu capul şi cu picioarele spre locul de unde venea mirosul de caşcaval.

Luni întregi eram obligaţi să facem pe suporteurii unui sport electoral foarte costisitor pentru ţară, întrucât ţara, adică budgetul public şi bogăţiile naturale ale ţării erau sortite să acopere cheltuielile acestui sport. Eram antrenaţi într'un iureş de destrăbălare verbală şi gazetărească, menită să ne convingă de la început că cei pe care-i alegem sunt cei mai autentici bandiţi din câţi au fost pomeniţi pe lume, pentru ca în toiul guvernării să ne dăm seama că lucrul este perfect adevărat. După ce scăpam de alegeri ne întorceam

LAZĂR MARCU

(Continuare în pag. 2-a)

28 Martie 1948.

Zi de sărbătoare a poporului care se scutură de impilare, ca luminoasă a Soarelui.

Bătrânul Iaşi pare că s'a trezit tărăşi la viaţă.

La 6 dimineaţa centrul oraşului ca şi străzile cele mai îndepărtate sunt furnicare de oameni.

Cetăţenii se îndreaptă grăbiţi spre secţiile de vot, în timp ce megafoanele din pieţele centrale revarsă melodii voioase. Din când în când se anunţă vizitele candidaţilor la diferite centre de votare. Muzici militare, coruri tinereşti, orchestre şi fanfare răsună de pretutindeni.

Entuziasmul contagios izbucneşte în chiote şi strigături în toiul horelor sau de sârbilor înfocate. Iată şi echipe conduse de artişti de la Naţional care întreţin voia bună. Tot oraşul e numai cântec joc, şi însufleţire.

Este o adevărată sărbătoare populară, sărbătoarea muncitorilor, a ţăranilor şi a tuturor celor ce au luptat pentru un viitor fericit.

Excelenţa Sa ION NICULI

La poarta Socola a atelierelor C. F. R. Nicolina funcţionau secţiile de vot V şi VI.

Incă dela ora 7 dimineaţa muncitorii cu soţiile lor şi funcţionarii, aşteptau nerăbdători deschiderea porţilor.

In curte, preşedinţii secţiilor făceau apelul delegaţilor şi asistenţilor ataşaţi de grupările politice ce au depus liste.

S'au trecut apoi la constituirea birourilor electorale. Cabinele au fost cercetate una câte una. Indeplineau toate condiţiile necesare ca votul fiecărui cetăţean să se efectueze în cel mai strict secret.

După ce membrii secţiei şi-au îndeplinit cetăţeneasca îndatorire, un prim grup de 10 cetăţeni a fost introdus.

Erau muncitori care lucrează în echipa de noapte Negri de funingene, cu palmele bătătorite. Zâmbesc de fericire. De fericirea pe care actualul regim le-o acordă de-a conduce ei înşişi ţara pe care, prin strădania, cu sângele şi sudoarea lor o clădesc. Au luat grăbiţi stampila şi buletinul, s'au închis în cabine şi au votat.

După vot s'au felicitat reciproc.

Au intrat apoi alţi 10. In fruntea grupului erau trei femei cu plozii în braţe.

A venit apoi o bătrânică.

— Maică, am pus ochelarii să văd bine unde-i soarele că n'aş vrea să-mi bat joc de bătrâneţele mele.

O altă bătrână vine cu două certificate în mână.

— Este pentru barbatul meu, că el fi bolnav şi nu poate veni.

— Nu se poate mătuşică, fiecare votează pentru dânsul.

— Dar dece să i se piardă votul ?

In vremea aceasta, în faţa porţii, d. general Stănescu care a venit să vadă cum îşi fac sold ţii datoria, vorbeşte cetăţenilor care-şi aşteaptă răbdători rândul.

— Ostaşii sunt fraţii voştii—spune el—

— Trăiască armata poporului ! răspund spontan muncitorii.

In alegerile „istorice" istorice sodalii erau puşi să-şi ghiontească fraţii, părinţii, să folosească baionetele.

La ora 10 soseşte un camion cu tineri. Este echipa artistică a U.T.M.-ului. Se se scandează lozinci. Un tânăr se urcă pe o aripă a maşinii şi începe a declama:

„Acei care au avut doar truda
Au astăzi mare sărbătoare"

Şi asistenţi aplaudă frenetic. Cântă apoi o tânără muncitoare, cântă despre bucuria lucrătorilor depe ogoare şi din uzine de a vota Soarele, isvor de viaţă şi lumină. Şi oamenii nu se mai dau plecaţi.

A tadată, în faţa localului „agentul electoral" „convingea" cu ciomagul pe „rebeli" să fie de acord cu guvernul.

Votează Excelenţa Sa Ion Niculi

La ora 11 jumătate îşi face apariţia încercatul luptător a cărui candidatură cetăţenii Iaşului au pus-o în fruntea listei lor, Ion Niculi.

Un ropot de aplauze. Muncitorii îşi aclamă alesul, apărătorul intereselor lor, luptătorul pentru realizarea năzuinţelor lor.

In localul secţiei, Excelenţa Sa aşteaptă să voteze grupul de cetăţeni cu care fusese introdus ca oricare alt alegător, prezintă apoi preşedintelui certificatul, ia buletinul şi ştampila, intră în cabină şi votează.

Când a predat preşedintelui buletinul, toţi cei care se aflau în local, au izbucnit în urale.

Printre ei sunt vechi tovarăşi de luptă ai actualului membru în Prezidimul Provizoriu al Republicei.

Excelenţa Sa le strânge mâna cu căldură, frăţeşte

— Să fie cu noroc !

— Să ne trăeşti tovarăşe Niculi !

Excelenţa Sa părăseşte apoi secţia în ovaţiile alegătorilor, care câte zece, sunt introduşi în cabine, unde pun peceta pe acelaşi listă pe care a pus-o învăţătorul şi apărătorul lor, Ion Niculi.

La poartă cei care-şi aşteaptă rândul scandează :

„Cine n'a votat cu noi slugăreşte la ciocoi".

„Gheorghiu-Dej e luptător pentru pace şi popor".

„Ana Pauker luptătoare pentru pace între popoare"

Candidatul B. Feldman şi secretarul org. jud. PMR I. Motoc au întâmpinaţi cu entuziasm la Primărie

Intreaga incintă a Primăriei a fost decorată ca pentru zi de mare sărbătoare. Balcoanele împodobite cu covoare frumoase şi cu ghirlânzi minunate de flori. In halluri şi în sala de vot portretele celor care au luptat o viaţă întreagă pentru o viaţă mai bună, pen-

(Continuare în pag. 4 a)

Problemele reconstrucţiei

Prezentând într'o recentă dare de seamă activitatea Oficiului de Reconstrucţie a Moldovei, am subliniat că aceasta trebueşte urmată printr'o extindere de plan. Rezolvarea acestei acute probleme, în campania de reconstrucţie, are o necontestată importanţă.

Să analizăm în ce constă această importanţă.

In urmă recensământului care a săvârşit şi o inventariere a gospodăriilor distruse sau avariate de războiul fascist se cunoaşte o cifră statistică. Această cifră trebue să constitue punctul de plecare. Se poate vedea astfel că şi oraşele care au soluţionat într'o măsură oarecare problema locuinţelor prin concentrarea sinistraţilor în clădirile rămase în bună stare sau numai uşor avariate şi refăcute, în care instituţiile şi instalaţiile obşteşti s'au refăcut printr'o mobilizare generală, — an nevoie de o refacere. La mahalale sunt încă familii care locuiesc cu câte şapte membri într'o cameră scundă, cu pereţi de vălătuci, cu acoperişul găurit de sloi je, pe unde pătrunde ploaia.

Deci oraşele vor trebui să capete un stil de viaţă. In zonele lor periferice s'ar putea construi locuinţe pentru muncitori aşa cum la sat au fost ridicate locuinţe pentru plugari. In preajma fabricilor; a uzinelor, sunt locuri virane pe care cresc zadarnic bălăriile. Pe aceste terenuri se pot înălţa spaţioase locuinţe populare amenajate cu confortul modern al oraşului, cu băi şi electricitate.

Fiindcă există experienţa construcţiilor rurale ce până acum în bună privinţă şi-a pus pe drum just scopul, printr'un efort pe care Guvernul l-a stimulat şi la care chiamă pe toţi fiii ţării ce-au înţeles binefacerile democraţiei populare, s'ar putea trece la construcţiile orăşăneşti.

După sabotajul liberal desfăşurat şi în privinţa lucrărilor publice, situaţia nu este chiar atât de uşor remediabilă. Dar, întrucât Guvernul voeşte să desfăşoare un plan naţional de lucrări, odată cu aplicarea noii reforme administrative care desigur va preconiza principii largi democratice un taţilor locale administrative şi posibilitatea ca aceste unităţi să aducă la îndeplinire acest plan, se va da semnalul reconstrucţiei.

M. NANU

(Continuare în pag. 2-a)

Un gest simbolic

Am vizitat expoziţia „Armata Sovietică în timp de pace". Sunt acolo o serie de fotografii care te fac să înţelegi dece omenirea a fost salvată de ostaşii acestei brave armate.

Atenţia ne-a fost reţinută însă mai îndelung de un tablou care înfăţişa un grup de ostaşi şi ofiţeri sovietici depunând o coroană de flori la mormântul lui Beethoven.

In istorie nu s'a mai întâlnit încă un fapt asemănător. Armatele, când intrau pe un teritoriu inamic, distrugeau tot ceeace putea constitui mândria poporului învins.

Armata hitleristă a distrus, de pildă, casa-muzeu a lui Lew. Tolstoi de la Yasnaia Poliana, muzeele din Odesa, au jefuit bibliotecile dela Harkov, au incendiat pinacoteci şi laboratoare.

Armata sovietică a fost educată însă în cultul respectului valorilor culturale şi creatorilor de valori. Armata sovietică n'a păşit pe teritoriu inamic să distrugă poporul german.

In faţa mormântului lui Beethoven, ofiţerii şi soldaţii sovietici, a căror mame, soţii şi copiii au fost omorîte de hitlerişti, îngenunchează.

Ostaşii sovietici, care au depus coroana pe mormântul lui Beethoven, sunt un simbol al dorinţii sovieticilor de a însănătoşi poporul german, de a-i readuce la surse e proaspete încă ale culturii germane.

Ca să-şi dea seama de absurditatea teoriilor naziste şi rosiste, poporul german trebue să cunoască muzica lui Beethoven şi Mozart, poezia lui Goethe, lui Schiller şi a lui Heine, a lui Heine ale cărui cărţi erau arse de hitlerişti, filosofia lui Marx şi Engels.

Pe tărâm cultural ca şi pe tărâm economic, Uniunea Sovietică doreşte sincer refacerea Germaniei. Imperialiştii însă, care se bat, în orice ocazie, cu pumnii în piept că doresc renoşterea Germaniei, cultivă misticismul, disciplina „noei ordini" hitleriste şi vor să refacă puterea trusturilor şi a industriei de război germane, ceeace nu poate duce poporul german decât tot pe cărările obscurantismului şi ale morţii.

Intr'un atelier de Sculptură din Bucureşti

Oamenii muncii din Iaşi au întâmpinat prin muncă ziua de 28 Martie

Rezultatele lucrului voluntar pentru refacerea oraşului şi perspectivele muncii voluntare pentru viitor

Oamenii muncii din Iaşi au întâmpinat prin muncă ziua de 28 Martie. A fost un angajament care s'a dus la bun sfârşit în condiţiuni remarcabile.

In afară de munca pe care o prestează fiecare în domeniul său, foarte mulţi au fost aceia care au lucrat voluntar pe şantierele Iaşului, contribuind astfel la opera de asanare a Municipiului.

Sindicaliştii din toate ramurile de producţie, echipe numeroase de studenţi elevi şi utemişti au făcut pe rând muncă voluntară pe şantierele oraşului.

Cine a urmărit lucrările de refacere din Piaţa Unirii a constatat că pe zi ce trece terenul ia alt aspect.

In decursul ultimelor două săptămâni s'a reuşit să se taie drumul carosabil şi să traseze trotuarul de pe lângă acest drum.

S'a mai început şi aşezarea unei borduri între partea carosabilă şi trotuar, — bordură care împrejmueşte terenul care va fi plantat cu flori.

E drept că nu toată munca aceasta a fost efectuată de brigăzile voluntare (se lucrează permanent cu muncitori ziloşi) însă munca brigăzilor voluntare s'a dovedit de un real folos.

Chiar în săptămâna premergătoare zilei alegerilor pentru Adunarea Naţională, Brigada Universitară locală a trimis la lucru în Piaţa Unirii în strada Lăpuşneanu (peste drum de Trianon) şi în strada Păcurari un număr de 300 brigadieri dela Politehnică şi Medicină, deasemeni au lucrat 20 elevi dela Liceul Naţional.

Din informaţiile obţinute de noi, reese că în curând vor începe operaţiunile de plantare a terenului din Piaţa Unirii destinat parcului de flori. Desigur însă că pentru ducerea la bun sfârşit a lucrării din Piaţa Unirii e necesar ca şi timpul să fie favorabil.

In caz când vremea se va menţine frumoasă, lucrările vor propăşi şi în preajma datei de 17 Aprilie, când se deschide Congresul Studenţesc la Iaşi, fără îndoială că Piaţa Unirii va căpăta o înfăţişare cu totul nouă.

Nedoios că în viitor munca voluntară va fi întărită şi astfel Iaşul se va ridica prin contribuţia şi efortul tuturor cetăţenilor săi. M. A.

Educaţia morală în U. R. S. S.

Fiind una din formele conştiinţei sociale, morala este şi ea determinată de desvoltarea condiţiunilor materiale ale vieţii sociale. Acest adevăr a fost dovedit de către întemeietorii doctrinei marxist-leniniste care au demascat caracterul antiştiinţific al considerentelor că noţiunile de morală ar fi deasupra claselor. Contrar atitudinii metafizice care vede în morală ceva neschimbător, determinat de voinţa divină, dialectica marxistă afirmă că totul în lume este în veşnică mişcare şi prefacere şi că odată cu transformările regimurilor sociale, se schimbă şi obiceiurile şi moravurile şi —cu ele— noţiunile despre dreptate.

Invăţătura marxistă-leninistă a demonstrat că în fiecare societate există atâtea feluri de morală, câte clase există în acea societate şi că rolul conducător aparţine moralei clasei dominante.

Reprezentanţii de seamă ai pedagogiei burgheze din perioada afirmării capitalismului, ca de exemplu Comenius, Locke, Rousseau, Pestalozzi, proclamând necesitatea desvoltării armonioase a individului, dădeau multă atenţie desvoltării intelectuale şi morale a omului în devenire. Pedagogia „moderna" a imperialismului nu se mai încrede în intelect, ci caută alte căi pentru acaparrarea sufletelor tinere, dând frâu liber imaginaţiei, fanteziei şi instinctelor. Cu ajutorul romantismului şi în detrimentul raţiunii, se urmăreşte o desvoltare exagerată a emoţiilor, care îi face pe copii incapabili de a pricepe contradicţiile flagrante de clasa în sânul societaţii. Ca exemplu putem cita organizaţia anglo-americană a cercetaşilor, care împinge copiii pe făgaşul şovinismului şi militarismului, a ceremoniilor mistice şi a emulaţiei pur fizice, ceeace în fond nu constitue altceva decât o pregatire deghizată pentru serviciul militar de mai târziu.

Aşa dar, pentru formarea psihologica şi ideologică a unei generaţii care să realizeze scopul de acaparare şi de nimicire al imperialismului, a fost pusă la punct o tehnica specială de mincinoasă rafinată, care asigură pervertirea tinerei generaţii în sensul intereselor capitaliste. Politica acaparatoare a imperialismului, bazată pe o tehnică militară foare desvoltată, cere crearea de armate

(Continuare în pag. 2-a)

SPORT

Bazar sportiv

Confederația Generală a Muncii are în proect un grandios turneu de Paște.

Au fost invitate echipele Partizan (Belgrad) și FC Austria care vor întâlni pe ITA și CFR B.

*

De Paști, la Timișoara se va organiza un turneu interorașe Timișoara-Cluj-Arad.

*

Peste 10 zile, părăsește orașul nostru caravana de box a UTM-ului local cu destinația Brăila, unde se va desfășura o mare gală de box între reprezentativele celor 2 orașe.

*

La începutul lunii viitoare începe în Capitală campionatul național de tennis de masă.

Din partea Iașului vor participa: echipa Marathon, la probele de echipă și Albin M. (Marathon) și Ulrich și Rică (Macaby) la probele individuale.

*

Gruparea Ciocanul se sindicalizează.

N'ar fi exclus ca paralel cu această intențiune să se realizeze o fuziune de mari proporții, din care s'ar forma un team redutabil, cu vaste posibilități.

*

Programul concursului Nr. 8 Pronosport a fost întocmit și are următoarea înfățișare:

1. Bulgaria-Polonia
2. Franța-Italia
3. Jiul-Dermata
4. CFR-Cluj-Libertatea
5. Mediaș-Unirea Tr. MAI
6. CFR Buc.-Armata
7. Distribuția-Ciocanul
8. Oțelul-CFR Tim.
9. Rata-„U"
10. PCA-Grivița CFR
11. FC Călărași-Șoimii CFR
12. Arsenal-Desrobirea

A Danubiana-CFR Trg.
B CFR Arad-Politechnica IT
C Sov y-Surianul
D Minaur-Industria Sârmii

*

Numerele 46.187 și 46.286, din Iași câștigă câte 2 48 lei la concursul Nr. 7 Pronosport.

*

Suntem informați că d. prof. V. Ultimescu intenționează să pună bazele unui club de tenis la Iași a cărui denumire va fi T. C. I. și care va cuprinde circa 50 jucători, recrutați din școli, întreprinderi și facultăți.

O inițiativă lăudabilă

Introducerea sportului de masse în Republica Populară Română, devine o realitate.

După mișcările de ansamblu și crosurile din Capitală, Joi dimineața au avut loc și în orașul nostru alergiri populare.

Sute de tineri și tinere, elevi și muncitori, au umplut Piața Unirii, pentru a participa la alergări. Dacă la început nu se urmăresc performanțe, ci simple întreceri, mai târziu din această masă de tineri se vor recruta talentele Sportului Popular.

Această manifestare a reușit să mobilizeze întreg tineretul ieșan și să atragă atențiunea cetățenilor.

Dacă din punct de vedere technic a lăsat de dorit (ora 12 în loc de 10 și lipsa de cordoane) totuși inițiativa O. S. P.-ului este bine venită și trebue să se repete. Așa se face sportul de mase!

M. O.

Oameni și lucruri din U. R. S. S.

90 de teatre în regiunea Iaroslavl

Până în ultima vreme, orașul Iaroslavl nu avea decât un singur așezământ teatral: Teatrul de Dramă, „F. G. Volcov. In anul 1950, acest vechi teatru rus va împlini 200 ani. De curând a fost înființat în orașul Iaroslavl un al doilea teatru dramatic regional. Acum se construește un local pentru un teatru de operetă. Deasemenea s'au mai deschis în Iaroslavl două cluburi bine amenajate. Ele aparțin uzinelor de mașini electrice și de vopsele. In total, funcționează în regiunea Iaroslavl 11 teatre cu artiști profesioniști, 79 teatre muncitorești și 169 cluburi.

O serată de muzică Maghiară la Moscova

Societatea Unională pentru legăturile culturale cu străinătatea (VOKS) și Filarmonica de Stat din Moscova a organizat în sala Mare a Conservatorului din Moscova o serată muzicală ungară, închinată aniversării a 100 ani dela Revoluția din 1848 în Ungaria.

Au fost executate opere de F. Liszt: poemul simfonic „Ungaria", primul concert pentru piano și orchestră, romanțe și Rapsodia Ungară Nr. 2. Programul a cuprins deasemenea piese de ale compozitorului maghiar Bela Bartok: dansuri populare și melodii ungare populare.

La serată au asistat numeroși oameni de artă și cultură, membri ai diferitelor asociații culturale, membrii ambasadei ungare în frunte cu dl. Sekfii Gyula, ambasadorul Republicii Ungare în U.R.S.S., reprezentanții ambasadelor și misiunilor straine, reprezentanți ai presei sovietice și straine.

Serata de muzică maghiară a avut mare succes.

PUNCTE

„Urmați exemplul!"

este titlul unei reușite plachete scoasă în cinstea tinerilor care au construit prin munca voluntară conducta de gaz metan Agnita-Botorca în lungime de 43 km., ultima porțiune care mai trebuia executată pentru a aduce gaze naturale în București.

Pe lângă istoricul împrejurărilor în care s'a executat lucrarea, (din inițiativa Partidului Comunist în urma propunerilor d-lui Gheorghiu-Dej), pe lângă relatarea diverselor detalii și a modului cum s'a desfășurat activitatea pe teren a inimoșilor brigadieri, placheta cuprinde două anexe: una cu discursul d-lui Gheorghiu-Dej ținut cu prilejul adunării ce a avut loc în cinstea brigadierilor întorși dela Agnita-Botorca la 4 Decembrie 1947 în sala cinematografului „Scala" din București, și cealaltă cu o serie de versuri inspirate de noul anul muncii voluntare de pe șantierul Agnita-Botorca.

O serie de planșe

lucrate pe hârtie velină în culori completează placheta, oferind date relevante asupra înfăptuirilor datorate muncii voluntare. Astfel aflăm că prin realizarea propunerilor Partidului Comunist de la 14 Iunie 1947 s'a ajuns la o producție de gaze naturale în 1948 de 1200 milioane m. c., față de 368 m. c. în 1939 și de 500 milioane în 1945.

Prin aceasta, consumul posibil de gaze naturale în Capitală este de 266.000 m. c. din altă planșă vedem că termenul prevăzut de specialiști pentru executarea conductei era de 150 zile, guvernul a fixat numai un termen de 48 zile, iar brigadierii au reușit s'o termine în 34 zile.

Poeții cântă Agnita-Botorca

In anexa II-a găsim versuri scrise de muncitori care au lucrat pe șantier. Extragem din comunerea lui Florică Alexandru, muncitor la Uzinele Margineanca - Prahova.

„Dar tinerii noștrii înfruntă
Și frigul și ploaia și vântul
Toi greu'l sfidează și cântă
Și sapă cu râvnă pământul
Cu forța, cusmaua, lopata".

Iar Sen Alexandru vede cum

„In plumbul continentului Noembrie
Cresc trupuri răsucite în căldură și cazan
...In evul trist, cimentat de trupuri vii,
Manole, meșter împletea în zid
Az, frământate sunt cu piatră și pământ
Suflete tinere de brigadieri".

„Gaițele"

piesa lui Alex. Kirițescu se repetă intens la Teatrul Național în regia d-lui I R. Mataheu, urmând să fie reprezentată în curând. In rolurile principale apar d-nele Marioara Davidoglu (o bătrână simpatică, autoritară și bună totodată).

Celelalte „gaițe" sunt interpretate de d-nele Eliza Nicolau și Florica Frea. D-na Silvia Ionașcu joacă un foarte interesant rol al unei soții terorizate sufletește de rigiditatea și deformarea bătrânească a „gaițelor".

Restul distribuției cuprinde pe d-nele Felicia Bondari, dl. Schimbinschi, etc.

Femeia îndărătnică

Celebra comedie a lui Shakespeare și-a început seria la Teatrul Național în direcția de scenă a d-lui Marin Iorda.

Rolurile principale din „Femeia Îndărătnică" sunt deținute de Margareta Baciu, Anton Dimitrescu, N. Șubă, St. Dănciulescu, Ion Lascar, A. Radvanschi.

Omul din ceață

drama socială a lui Mihai Davidoglu, se repetă în direcția d-lui Ion Diacu.

Rolul lui Lavrentie este interpretat de dl. Gică Popovici. Decorurile aparțin d-lui Marin Iorda. Opera lui Delibes.

Lakmé

a intrat în repetițiile de scenă la Teatrul Național. La pupitru d. N. Broșteanu. Direcția de scenă, dl. Marin Iorda, iar decorurile sunt semnate de A. Wike.

Rolul Lakmé

va fi jucat alternativ de d-nele Ella Urmă și d-na Ecat. Carp.

Sâmbătă 3 Aprilie

apare în premieră „Lakmé" opera lui Leo Delibes. Orchestra va fi compusă din membrii Filarmonicei Moldova.

Opera Lakmé

se repetă zilnic cu întreg ansamblul. Peste câteva zile se vor începe repetițiile și cu orchestra. Baletul este instruit sub supravegherea p-nei Grunea.

PROBLEMELE reconstrucției

(Urmare din pag. I-a)

ției.

Prin urmare, oportunitatea transformării Oficiului de Reconstrucție al Moldovei într'o Administrație de construcții și lucrări, administrație ce va avea la baza colaborarea strânsă cu unitățile administrative pentru executarea lucrărilor, își are imperioasa ei legitimitate.

Exemplul O. R. M.-ului ne-a oferit concluzia optimistă că mobilizându-se toate forțele creatoare prin captarea tuturor energiilor disponibile, printr'un spirit de a se economisi materiale, de a se lucra cu spor se poate trece la ridicarea locuințelor populare.

Semnalul pe care l-în ultimul timp l-au dat oamenii muncii la inițiativa și conducerea Partidului Muncitoresc Român, semnal dat pentru dărâmarea clădirilor insalubre, a maghernițelor murdare, a ruinelor războiului și pentru salubrizarea orașelor, este semnificativ.

Elanul creator străbate astăzi toate sectoarele nouei vieți colective. Sunt pătrunși de el toți acei ce cred în viitorul patriei. Prin această uriașă însuflețire, cu forțele proprii ale poporului nostru, cu ajutorul adevăraților noștrii prieteni, avem credința că vom reuși.

Vom reuși acum să facem în scurt timp ceeace în atâta vreme n'au voit să facă acei care ne-au ținut în jugul exploatării.

Fiindcă reconstrucția condițiilor materiale și restaurarea în ele a unui nou suflu de viață, este deziderațul popoarelor care slăvesc creația omului.

SE CAUTA

zilnic funcționari și funcționare Deci atât Dvs. cât și copii Dvs., pot invăța în foarte scurt timp și convenabil fie DACTILOGRAFIA (mașina de scris), fie STENOGRAFIA, CONTABILITATEA CORESPONDENȚA, LUCRARI DE BIROU sau LIMBI STRAINE, ca Engleza, Rusa, Franceza, Germana.

Se eliberează DIPLOMĂ.

Se scrie, se copiază și se TRADUCE orice acte, corespondența, literatura, etc. în și din toate limbile.

Se multiplica CURSURI pentru d-nii STUDENȚI în ori câte exemplare la o mașina speciala de multiplicat.

Inscrierea la orice oră din zi la: ȘCOALA DE STENO-DACTILOGRAFIE din strada MUZELOR Nr. 9 (vis-a-vis Liceul Oltea Doamna).

DENTIST
GOLȚMAN
Insănătoșindu-se și-a reluat consultațiile
Str. Muzelor Nr. 46
(Piața S. Spiridon)

Din străinătate

Teatrul Skala

din Viena a prezentat în premieră piesa lui Simonov „Chestiunea Rusă", cu concursul celor mai de seamă actori vienezi.

Piesa a obținut un răsunător succes, publicul vienez manifestându-și în acest fel adeziunea la arta combatantă și dând un vot de blam autorităților americane care au interzis jucarea piesei în zona lor de ocupație.

Editura de Stat

din Moscova a scos recent volumele XVII și XX din operele complecte ale lui Balzac. Comentariile literare care însoțesc aceste lucrări pun în lumină evoluția lui Balzac.

Autorul „Comediei umane" este unul din cei mai îndrăgiți și citiți scriitori straini în U. R. S. S. alături de Shakespeare și Cervantes.

Literatura pentru copii

se bucură în Bulgaria de o specială atenție din partea celor mai valoroși scriitori. De curând a avut loc un congres al scriitorilor de literatură pentru copii în care s'a examinat problema sub toate aspectele ei elaborându-se un plan de lucru care cuprinde 14 puncte.

Vera Michele Dean

o scriitoare americană întoarsă în U. S. A. după o serie de călătorii în Europa, în cartea „U. S. A-U.R.S.S." aduce judecata imparțială necesară limpezirei raporturilor și unei mai bune cunoașteri, datorită de masele de oameni simpli din Statele-Unite.

„Prietenia popoarelor"

se intitulează almanahul pe care îl publică editura „Scriitorii sovietici" din Moscova. Cum o spune și titlul lui, acest almanah are rostul de a iniția pe cetitorul rus în operele diferitelor republici și naționalități din Țara Sovietelor: ele cuprind poezii, romane, nuvele, articole și un bogat material bibliografic.

Un bilanț cu excedente

(Urmare din pag. I-a)

în rosturile noastre, cei mai mulți bucuroși că suntem lăsați să ne vedem de munca noastră, cei mai puțini, cei care trăiau de pe urma unor asemenea întâmplări, cu impresii și păreri de rău după chiolhanurile și bacșișurile împărțite cu generozitate de către electori.

Alegerile noastre, alegerile democrației populare în schimb au pătruns adânc în străzile atelierele, birourile și gospodăriile noastre.

Noi am votat odată cu candidații, programul unui întreg Front în plină ofensivă. Noi am votat constituția și reconstrucția țării, noi am votat pentru planul edificiului social de mâine la al cărui înălțare suntem chemați toți să colaborăm.

Am înțeles în aceste alegeri că de modul cum vom pătrunde politicește — pentru că în regimul democrației populare am devenit toți cetățenii, oameni politici — în miezul tuturor problemelor ce frământă viața noastră, depinde unitatea noastră în acțiune, indispensabilă împlinirii năzuințelor noastre.

Pentru prima oară după niște alegeri se poate face un bilanț de pe urma cărula să se constate să nu am ieșit mai săraci. Din contra, în cinstea alegerilor țesătorii metalurgiștii, minerii, ceferiștii, plugarii, savanții și întreaga lume producătoare, au muncit mai mult ca de obicei și țara este mai bogată cu multe, foarte multe procente decât înainte de alegeri. Și în zilele noastre, acesta este cel mai important lucru.

Suntem după alegeri și ne simțim cu sufletul plin de siguranța că am făcut încă un imens pas înainte spre realizarea tuturor nădejdilor noastre.

Comitetele de sănătate

Nu de multă vreme au fost puse bazele Comitetelor de Sănătate în întreaga țară.

Desigur că aceste organisme care sunt chemate să aibă un rol din cele mai importante în ridicarea nivelului Sanitar al poporului se află de abia în faza lor de organizare.

Cu timpul, prin munca temeinic organizată și susținuta, ele vor pași pe calea înfăptuirilor pentru care au fost create.

Articolul 26 din proiectul de Constituție a R.P.R. prevede ca „Statul poartă grija de sănătatea publică prin înființarea și desvoltarea de servicii sanitare".

Iar munca acestor servicii sanitare, sănătatea publică în general, își găsesc un sprijin din cele mai active în munca rodnică a comitetelor de sanătate.

In trecut, era considerat ca o entitate de sine stătătoare, cu ceva care în nici un caz n'avea nici o legătură cu poporul: era forma de stat moșiero-burgheză.

Și de aceea s'a făcut puțin sau aproape de loc pentru ridicarea nivelului de trai al poporului.

Regimul democrației populare de astazi nu face nimic fără sprijinul poporului.

Iar comitetele de sănătate, oameni ai muncii din sate și orașe au to mai acest rol de a strânge în jurul serviciilor de Stat, populația întreagă.

Combaterea bolilor sociale și profilaxia lor, asigurarea higienei locuințelor, protecția mamei și copilului, înființare de așezaminte sanitare de ocrotire și asistență, curățirea fântânilor la sate, iată câteva din sarcinile uriașe care stau în fața comitetelor de sănătate.

REP.

Educația morală în U. R. S. S.

(Urmare din pag. I-a)

naționale gigantice care să fie o unealtă docilă în mâinele conducătorilor, unealtă gata să jertfească totul pentru interesele claselor dominante.

Pentru a-și putea desfășura politica sa de supremație, regimul imperialist are nevoie de mase docile. Aceasta cere un sistem special de educație generală care să facă masele ca, supunându-se orbește, să aibă totuși iluzia că activează din proprie convingere și inițiativă. Pentru a atinge acest scop, școala imperialistă cultivă în rândurile proletariatului idei de naționalism exagerat și de armonie între clase, creând pentru burghezie slugi capabile să-i furnizeze câștigurile și în acelaș timp să nu deranjeze starea ei de liniște și de lenevie.

Dar oamenii sovietici au dovedit că ei știu să creeze o nouă societate.

Această societate — societatea socialistă sovietică — a pus bazele unei educații noui, o educație de luptă contra exploatatorilor.

Deaceia, lupta oamenilor muncii împotriva burgheziei și a regimului ei este baza socială a apariției și desvoltării unei morale noi, morala comunistă. In Uniunea Sovietică, unde de 30 ani se duce o luptă gigantică de construcție pe toate tărâmurile, copiii sunt educați din cea mai fragedă vârstă în spiritul egalității, solidarității și unității. Astfel factorul hotărâtor al educației sovietice devine însuși regimul sovietic al cărui creator este poporul. Dar cel dintâi educator al generațiilor tinere în statul socialist este pilda vieții, a luptei, a muncii și a creației oamenilor ce construiesc societatea socialistă.

Trăsătura de bază a educației socialiste consta în tendința acesteia de a face cultura un bun al tuturor. Condițiunile de desvoltare a societații socialiste cer un nivel ridicat cultural și științific al tuturor membrilor săi. Legătura școalei comuniste cu viața, cu lupta și construcția socialistă nu vine din contemplarea pasivă a evenimentelor din jur nu e o simplă luare de cunoștință a faptelor. Ei cere copiilor ca după puterile lor să contribuie la activitatea socială a țării. Această participare sistematică la muncă este un mijloc activ de educare a drepturilor bune și a dragostei de muncă.

Educația sovietică urmărește atât în școală cât și în activitatea extrașcolară, în munca socială, în distracții, etc., totdeauna și peste tot, să-i facă pe copii să activeze în colectivitate, să se ajute reciproc: să aibă simțul răspunderii, „Toți pentru unul, unul pentru toți". Din acest punct de vedere sunt de o mare importanță organizațiile de masă ale tineretului, care cultivă simțul răspunderii unității și al disciplinii — începând cu pionerii și terminând cu Komsomolul.

In Uniunea Sovietică nu există contradicții între interesele celor maturi și interesele copiilor lor. Statul socialist n'are nevoe de jocul burghez de-a cercetașii, care pregătește viitori soldați fără conștiință proprie. Societatea socialistă are nevoe de cetățeni conștienți, de membri folositori și disciplinați ai societății. Acești cetățeni se formează încă din copilărie, prin participarea organizată la viața de stat și munca obștească constructivă.

Contrar educației burgheze care urmărește să ascundă scopurile de clasă ale educației, educația în spiritul moralei comuniste este bazată pe lămurirea naturii și importanței istorice a vieții omului și se sprijină pe cunoștințe temeinice, ostile denaturărilor antiștiințifice.

Contrar scopului burghez de a educa mase lipsite de voință, mase care să se supună orbește autorității claselor dominante, sistemul comunist de educație morală caută să desvolte în copii independență, spiritul de inițiativă și o disciplină conștientă. Educația comunistă se strădueste să facă pe copii să se implânte pe cât posibil în viața poporului, să-și lărgească orizontul, să devină participanții activi la viața și munca țării.

Acest nou sistem de educație morală, bazat pe desvoltarea multilaterală a forțelor creatoare ale copiilor, lărgește orizontul acestora, îi îmbogățește sufletește. El este îndreptat spre realizarea unor idei pedagogice din cele mai umane, progresiste și luminoase care au călăuzit vreodată omenirea.

S. RIVES

Abonați-vă la OPINIA

COMUNITATEA EVREILOR IAȘ

ANUNȚ

Se aduce la cunoștința tuturor evreilor din raza județului Iași, că în conformitate cu dispozițiile Federației Uniunilor de Comunități Evreești nici o cerere nu va fi primită spre rezolvare la Comunitate și Instituțiile pendinte dacă nu va fi însoțită de actul de cetățenie română.

Se atrage în mod special atenția că nici un evreu nu va putea obține cota de azimă rituală fixată de către Federație dacă nu va prezenta actul de cetățenie.

Cei ce nu posedă asemenea acte sunt invitați să se prezinte de urgență la serviciul nostru contencios pentru a li se face din timp formele legale.

INFOMAŢIUNI

— TOŢI SALARIAŢII DIN INTREPRINDERI TREBUE SĂ POSEDE CĂRŢI DE MUNCĂ— In conformitate cu dispoziţiile în vigoare, Casa Asigurarilor poate aplica amenzi salariaţilor din intreprinderi care nu posedă carţi de muncă.

Deasemeni, patronii intreprinderilor care nu vor depune la timp listele de plată sau nu vor lua măsuri pentru prevenirea accidentelor de muncă, vor fi amendaţi pe loc cu 500-4000 lei.

— PENTRU FILATELIŞTI. Cercul filatelic „Moldova" ţine şedinţe în fiecare Luni după masă la orele 18, în Seminarul „Veniamin Costachi".

— TEZA DE DOCTORAT. D-ra dr. Trofin Eugenia, de la Sindicatul Sanitar şi-a susţinut cu succes deosebit teza de doctorat în medicina şi chirurgie cu subiectul „Consideraţii asupra starii de nutriţie a copiilor din Moldova în iarna 1946-1947.

Teza a fost prezidată de comisia formată din d-nii prof. dr. Cornelsohn, prof. dr. Jules Niţulescu, prof. dr. Nastase şi conf. dr. V. Bugilă.

— PENTRU LUCRĂTORII FLOTANŢI. In baza unei decizii a Casei Centrale, lucrătorii flotanţi sau ocazionali, care nu posedă cărţi de muncă, recte, carnet de asigurări şi care sunt plătiţi cu ziua fiind utilizaţi de C. F. R. pentru munci la drumuri, exploatări de păduri, terasamente şi alte lucrări similare, vor fi încadraţi în regimul Asigurărilor Sociale.

Regia autonomă C.F.R. este obligată să verse cotizaţiile legale prin liste de plată, această întreprindere fiind considerată ca având caracter comercial şi dotata cu personalitate juridică.

Totodată se atrage atenţia acestei noi categorii de asiguraţi că ei pot obţine drepturile legale care li se cuvin pe baza dovezilor ce se vor elibera de birourile Asigurărilor Sociale care au încasat cotizaţiile respective.

—SECŢIA UNIVERSITARĂ ARLUS. Joi 25 crt. a avut loc în amfiteatrul „Petru Poni" al Politechnicei „Gh. Asachi", a V-a conferinţă a studenţilor aparţinând cercului technic, în cadrul ARLUSului.

A conferenţiat d. prof. ing. Theodor I. Câmpan, despre „Invaţământul fizicei în U. R. S. S. D-sa a înfăţişat importanţa care se dă acestui studiu în învaţământul de toate gradele în Uniunea Sovietică.

A urmat apoi un reuşit program artistic compus din recitari din poeţi sovietici, declamate de studenţii: Szutru N. şi Stratan Leonid, dela Fac. de Chimie Industrială.

Studentul Amalinei Valerian dela Fac. de Electro-Mecanică, a cântat câteva bucăţi populare ruseşti şi româneşti.

3 şi 4 Aprilie 1948
TRAGEREA CLASEI 1-a
A LOTERIEI DE STAT

Deschiderea expoziţiei „Armata Sovietică în timp de pace"

în sala de festivităţi a Filialei A. R. L. U. S.

Eri la orele 6 d. m. a avut loc în sala de festivităţi a Filialei ARLUS, deschiderea expoziţiei „Armata Sovietică în timp de pace", organizată de secţia militară ARLUS.

Au fost de faţă d-nii: Belov consul al Uniunii Sovietice, C. Nicuţă, secretar general al Filialei ARLUS, subprefect I. Priscă, primar Paluga, D. Motronea, Secretar al P. U. M, general Lucaşievici, prof. univ. V. Pavelcu, I. Popovici şi Ivănescu, sist. univ.: A. Andronic, Ciurlevici, A. Zacordonet, Roman Simionescu, rectorul Şcolii de Belle Arte, prof. Todiraşcu, directorul Liceului Comercial de băeţi, d-na dr. Zoe Caraman, col. Caraman, ing. Antoci, inspector general CFR, ing. Gâţu precum şi un impresionant număr de ofiţeri şi soldaţi.

Luând cuvântul

dl. prof. C. Nicuţă, a arătat necesitatea de a cunoaşte diferite aspecte ale armatei sovietice în timp de pace, ale armatei pe care noi am cunoscut-o în timpul de războiu, când prin vitejia ei ne-a eliberat de jugul fascist-hitlerist.

Azi această armată stă în fruntea lagărului antiimperialist şi constitue o garanţie a păcii şi prosperităţii popoarelor. Alianţa recentă încheiată cu URSS. constitue deaceea pentru poporul nostru chezăşia libertaţii, propăşirii şi ridicarii standardului său material.

Cuvântul d-lui consul Belov

Ia apoi cuvântul d. Belov consulul sovietic care a spus:

Imi permiteţi să vă salut şi să vă felicit cu ocazia deschiderii acestei expoziţii care scoţând în evidenţă politica de pace a Uniunii Sovietice are o deosebită importanţă în zilele de azi.

Militariştii desfăşoară o campanie pe tema ce are de scop înfricoşarea opiniei publice prin ameninţarea cu un nou război, pentru a crea o psihoza războinică şi prin aceasta de a justifica organizarea blocului apusean.

Pentru a camufla planurile lor noi de aventură, aţâţătorii la razboi răspândesc tot felul de născociri despre intenţiile Uniunii Sovietice.

Dar faptele reale, care caracterizează politica de pace a Uniunii Sovietice, demască această campanie a aţâţătorilor la război.

Uniunea Sovietică şi-a reconstruit întreaga economie pe picior de pace.

Sumele prevăzute în buget, în conformitate cu planul cincinal stalinist de după război, destinate apărarii naţionale, se micşorează din an în an. In bugetul de stat al URSS-ului pe exerciţiul 1948, cheltuielile Ministerului Apărarii Naţionale constitue 17 la suta din bugetul total faţă de 18,4 la suta din exerciţiul anului 1947.

Desfiinţarea cartelelor care sunt caracteristice timpurilor de razboi, dovedeşte de asemeni tendinţa pacifică a Ţarii Sovietelor.

Acum câteva zile a fost publicată o măsură nouă a guvernului sovietic care ne arată că acesta nu este dispus să exagereze importanţa zvonurilor de război.

De retul dat de Prezidiul Sovietului Suprem al U. R. S. S.-ului reiauv la demobilizarea tuturor contingentelor mai vechi demonstre ză politica de pace a Uniunii Sovietice şi încrederea în posibilitatea unei paci sigure.

Lagărul socialismului şi al democraţiei este mai puternic decât cel al aţâţătorilor la război şi al blocului creiat de ei.

In timp ce puterile apusene fac eforturi pentru a alcatui un bloc imperialist, Uniunea Sovietică fără să se lase influenţată de provocari şi ameninţări, urmăreşte cu fermitate politica ei pentru asigurarea bazelor solide ale pacii şi securităţii în Europa.

In tratatele încheiate de către Uniunea Sovietică cu Cehoslovacia, Polonia, Jugoslavia, România, Ungaria şi Bulgaria se reflecta principiile de nezdruncinat ale politicii externe leniniste-staliniste ale politicii de consolidare a păcii şi prieteniei între statele mari şi mici fără să atingă suveranitatea popoarelor şi să le permita acestora o desvoltare liberă, politică şi economică.

Tratatul româno-sovietic este un act important pe linia întăririi prieteniei dintre popoare şi colaborarii pacifice de după razboi care colaborare imperialiştii apuseni încearcă s'o zădărnicească în tot felul.

Expoziţia organizată de A. R. L. U. S. arată câteva momente din viaţa armatei sovietice care stă la baza păcii şi securităţii, care apără munca constructivă a popoarelor sovietice.

D-voastră veţi vedea câteva momente din instrucţia militară, instrucţia ofiţerilor noştri care se desfăşoara în vestita Academie „Frunze" decorată de trei ori şi în alte academii militare.

Veţi vedea, cetăţeni, repaosul consacrat preocupărilor culturale şi educaţiei fizice, veţi vedea participarea militarilor activi în conducerea ţării, precum şi ofiţeri şi soldaţi demobilizaţi muncind din toate puterile pe ogoare şi în industrie.

Intărirea prieteniei Româno-Sovietice creează în sufletul poporului român încrederea în justeţea muncii sale şi va dubla eforturile acestuia în cadrul operei de reconstrucţie a Republicii Populare Române.

Trăiască prietenia de nesfărâmat dintre popoarele sovietice şi poporul român.

Trăiască forţele armate ale Uniunii Sovietice care stau de pază pentru pace şi securitate.

Trăiască inspiratorul şi organizatorul victoriilor noastre, generalissimul Stalin!

După ce d. prof, Nicuţă l-a felicitat pe d. consul pentru felul cum şi-a însuşit numai în trei luni limba românească, d. col. Rubeţ a prezentat publicului expoziţia, dând lămuririle necesare.

Vânzători de ziare
Se angajează în condiţiun avantajoase

Ştiri din Vaslui

Festivaluri interşcolare

Zilele trecute a avut loc în sala teatrului judeţean, un reuşit festival, dat de elevii şi elevele liceelor teoretice din localitate.

Serbarea a fost procedată de conferinţa d-lui prof. Octav Marculescu dir. liceului teoretic de băieţi din localitate care a vorbit despre superioritatea actualei constituţii faţă de cele anterioare dela noi.

A urmat apoi un bogat program artistic compus din coruri, recitari, dansuri naţionale şi sovietice, după care s'a prezentat cu mult succes momentul dramatic „Răfuiala", de Eusebiu Camilar.

S'au distins prin muncă şi interpretare d-ra Popa, elevii Stavăr Traian, Dumitriu Ioan, Ioni şi E. Gaiu, I. Potoroaca şi S. Pervoroţki.

Elevii şi elevele liceielor de mai sus, împreună cu cei dela liceul comercial şi industrial de fete au format, în cadrul „Asociaţiei Elevilor" din localitate, 16 echipe artistice, care au dat reprezentaţii în com. Negreşti, Ivăneşti, Soleşti, Codăeşti, etc.

Trimis în judecată pentru sabotaj

Serviciul judeţean de Control Economic Vaslui a deferit justiţiei pe G. A. Petrei, fostul preşedinte al cooperativei „Voinţa" din Scânteia, pentru faptul că a ridicat de la federala „Vaslui" suma de 500.000 lei fără autorizaţia consiliului de administraţie pentru colectarea porumbului.

Din această sumă, el a depus la cooperativă numai 100 mii lei, iar restul de 4 sute mii lei l-a înapoiat după o luna şi 5 zile, folosindu-i în interes personal şi dăunând astfel colectării porumbului.

VIZITA
Excelenţei Sale Ion Niculi la Poştă

Excelenţa Sa d. Ion Niculi a vizitat Poşta locala.

D-sa a fost primit cu multă căldură de întregul personal PTT, în frunte cu d-l diriginte Eugen Popovici.

Dl. Ion Niculi s'a interesat în cursul vizitei făcute la PTT, de felul cum este dusă munca în această instituţie şi de felul cum trăiesc salariaţii PTT.

PRIMĂRIA MUNICIPIULUI IAŞI
OFICIUL ECONOMIC
Nr. 490 din 27 III 1948

Aduce la cunoştinţa populaţiei din Municipiul Iaşi că potrivit ordinului Nr. 192783 al Inst. Naţional Cooperatic Bucureşti se distribue produse industriale (pânzeturi articole casnice etc.) populaţiei agricole nevoiaşe şi nesalariate din mediul urban cari nu au cartele pe puncte.

Solicitanţii se vor prezenta pentru înscriere la Cooperativa Ciurchi, Cooperativa I Maiu fost Str. Vasile şi Cooperativa „Iaşul".

Cetăţenii din cartierele Nicolina şi Socola se vor înscrie prin Cooperativa „Iaşul".

Primar,
A. PALUGA

Dir. Of. Economic
C. RĂDUCANU

COMUNITATEA EVREILOR DIN IAŞI

In vederea începerei operaţiunilor de înregistrare pentru distribuirea azimei toţi cetăţenii evrei din Iaşi, sunt invitaţi a trece pe serviciul percepţiei Comunităţii noastre pentru a se pune la curent cu contribuţiunile directe, cunoscând că fără de aceasta nimeni nu va putea capăta raţia de azimă atribuită.

Insistăm ca această operaţie să se facă din timp pentru a evita aglomerarea şi pierderea de timp.

DECLAR nulă diploma de bacalaureat Nr. 4177 pe numele Petrescu Viorica.

O dramă răscolitoare
OCHII NEGRI
(Ochi ciornia)
cu artiştii:
SIMONE SIMON
JEAN-PIERRE AUMONT
HARRY BAUR
Premieră LUNI LA CAPITOL

DE LUNI 29 MARTIE LA TRIANON
— PREMIERĂ — PRODUCŢIE 1948 —
DOI CAMARAZI
— IUBESC ACEIAŞI FATĂ! UNU-I VESEL ALTU-I TRIST —
cu MAXIM STRAUCH şi MARX BERNES
SENZAŢIONALI MUZICALI ACTUALI

DE AZI LA SIDOLI
cea mai puternică dramă realizată pe ecran până în prezent
OAMENI PE RUG
cu PIERRE BLANCHAR

Factorul poştal îl aduce acasă până în cel mai îndepărtat sat.
Loteria de Stat a creat un nou sistem de difuzare al lozurilor la domiciliu cu ajutorul factorului poştal.
Din două lozuri unul sigur câştigă.
50% din lozuri sunt câştigătoare.
LOTERIA DE STAT

COLECTURA OFICIALĂ
Iaşi, str. Lăpuşneanu Nr. 16 (lângă palatul telefoanelor)
În cursul tragerilor cl. 5-a a plătit câştigurile de:
Lei 250.000 celui cu Nr. 43866
„ 200.000 „ „ Nr. 326 9
„ 75 000 „ „ Nr. 77611 şi multe alte
S'au pus în vânzare lozurile cl. I-a-plan nou mare.
Şi Dvs. veţi câştiga cumpărând un loz la Colectura Oficială.
Tragerea la 3 Aprilie 1948

OFICIUL INDUSTRIAL AL PRODUSELOR CHIMICE
FACE CUNOSCUT CĂ TOATE PRODUSELE CHIMICE DELA INTREPRINDERILE NOTATE MAI JOS
SUNT LIBERE LA VÂNZARE, ca:

ACID CLORHIDRIC (apă tare) în damigenele clientului	PHOENIX S. A. Bucureşti, str. Radu Cristian Nr. 9
	NITROGEN S. A. Buc., Calea Victoriei Nr. 63
	SOLVAY S. A. Buc., str. C. A. Rosetti Nr. 31
AMONIAC în damigenele clientului	NITRAMONIA S. A. Buc., str. Gr. Alexandrescu 86
	NITROGEN S. A.
ALAUN (Piatră acră) în lăzi sau saci de 50-100 kg.	PHOENIX S. A.
	MICA S. A. Buc., Calea Victoriei Nr. 63
CARBID în butoae a 100 kg.	NITROGEN S. A.
ALB DE ZINC (Zinkweis) saci hârtie 40 kg. saci hârtie 20 kg.	SOLEX S. A. Buc., str. C. A. Rosetti Nr. 10
	COROANA S. A. Buc., Cal. 13 Septembrie 192
LITARGĂ lăzi 50-100 kg.	PHOENIX S. A.
	MINAUR Bucureşti str. Bursei Nr. 1
LITOPON pachete diferite mărimi	SOLEX S. A.
MINIUM DE PLUMB lăzi 50-100 kg.	PHOENIX S. A.
MINIUM DE FIER lăzi 50 kg.	MINAUR
SODĂ CALCINATĂ SODĂ CRISTALIZATA saci de hârtie 50 kg.	SOLVAY S. A.
SULFAT DE FIER (Calaican) lăzi, saci de hârtie 50-100 kg.	PHOENIX S. A. MĂRĂŞEŞTI S. A. Buc., str. Cazaglale Nr. 1 bis
SULFAT DE SODIU CRISTALIZAT (Sarea Glauber) lăzi, saci hârtie 50-100 kg.	PHOENIX S. A. SOLVAY S. A.

Precum şi toate celelelalte produse chimice necesare tuturor industriilor agriculturii şi uzului gospodăresc, în afară de Acidul sulfuric, Soda caustică, Bicromatul de sodiu, Moliftanul şi Clorura de amoniu (Ţipirigul) pentru care cererile se vor adresa Oficiului Industrial al produselor chimice S. A. Bucureşti, Calea Victoriei 7

Abonaţi-vă la „OPINIA"

ULTIMA ORA

Strălucita victorie a democrației românești

în alegerile dela 28 Martie

(Urmare din pag. 1)

tru fericirea clasei muncitoare: Gheorghiu-Dej Ana Pauker, Teohari Georgescu, Vasile Luca, Ion Niculi; oameni din mijlocul poporului și care reprezintă azi și vor reprezenta și în viitor interesele și năzuințele maselor largi populare. Aceștia și ceilalți luptători, candidații de pe listele cu semnul Soarele vor întări și vor consolida Republica Populară Română, prin votul nostru de eri și cu sprijinul nostru, al tuturor.

Dela 7 dimineața salariații Comunii și ai Uzinei, ai Intreprinderilor Comunale, ai Teatrului Național, ai Administrației Financiare dimpreună cu membrii familiilor s'au prezentat cu entuziasm și elan să pună pecetea pe lista nr. 1.

Votarea decurge repede. Alții mereu alți se prezintă să voteze cu Soarele făuditor de lumină și progres.

La ora 10 dimineața apare d-l Anton Paluga, primarul Municipiului. Vrednicul gospodar al comunei, muncitor dela Atelierele Nicolina, Sosirea d-sale la secția de vot este întâmpinată cu o caldă manifestație de simpatie.

Cu un entuziasm deosebit este întâmpinat apoi d-l Bercu Feldman, candidatul celor mulți și obidiți, în ochii de d-l Ion Motronea dârz luptător al clasei muncitoare, secretarul Județenei P. M. R. Iași.

Aceiași constatare

la secția III-a de vot (Liceul Comercial, din strada Alecsandri). Aici o echipă de elevi ai școlii au alcătuit o orchestră și instalați în curtea secției — alternează mereu o sârbă cu o horă, o bătută cu un marș muncitoresc.

Nesa Silberman, de 79 ani spune tare:

— Eu știu că trebue să votez Soarele fiindcă înainte vremuri vedeam la alegeri bătăi și capete sparte. Astăzi văd că toată lumea vine cu dragoste. Vine cu dragoste, pentrucă își dă seama că oamenii care candidează pe lista cu semnul Soarelui muncesc să aducă stare bună poporului. Aici a mai votat și Dumitru Berbecariu de 20 ani din strada Sărărie care e pentru prima dată în fața urnelor.

— Sunt convins, ne spune el, că F. D. P.-ul va da tineretului prilej de afirmare și de valorificare a însușirilor sale. Deaceia votez Soarele cu tot elanul.

La Universitate' Soarele deschide drum nou învățământului și culturii românești

In fața Universității așteaptă rândul la vot profesorii Universitari, asistenții, laboranții, personalul tehnic și administrativ al acestei universități.

Iată-i venind la vot pe rectorul Universității „Cuza Vodă" Dr. Leon Balif, pe rectorul Politehnicei „Gh. Asachi" Cezar Partenie, decanii facultăților, profesorii conservatorului „George Enescu", ai Academiei de Arte Frumoase etc. etc.

„Votez cu soarele, spune mecanicul Gh. Luca, pentruca punând apasat ștampila pe semnul F. D. P., copiii mei să poată urma la Universitate"!

Printre primii care au intrat la vot au fost profesorii universitari, care așteaptă la rând ca toată lumea.

In localul facultății de

D. B. FELDMAN

Drept pavoazat sărbătoresc, prin voturile date Soarelui s'a consolidat reforma învățământului universitar ale cărui porți se vor deschide poporului.

La secția de votare este președinte D. Gavrilenco de la C. F. R., iar lămuririle în privința operației votării sunt date de D-nii prof. univ: Jean Livescu, Gh. Agavriloaei și Tudor.

Laborantul Alexandrescu duce de mână pe nevasta sa Zoe Alexandrescu, oarbă care nu a vrut să lipsească de la sărbătoarea alegerilor.

Și în localul Universității, salariații săi întăresc F.D.P. votând soarele care luminează drumurile culturii românești și a luminării maselor.

Pentru pace luptăm noi. Jos cu acei ce vor război

Cu mult înainte de orele 8 dimineața la secțiile de votare ale ostașilor e chiot și veselie: „Noi jandarmii CFR vom vota cu FDP" răsună puternic. Un batalion de infanteriști nu vrea să rămână de rușine: „Și noi infanteria, vom vota Republica".

Ostașii sunt nerăbdători să-și facă datoria.

Operațiunile de votare au început. Ion Alonesei, plugar din părțile Neamțului o ține una: „De nu era Guvernul ista, nu veneam noi, ostași la vot". Când primește buletinul din mâna d-lui g-ral Lucasievici, președintele secției, soldatul Ion Casânca, tremură de emoție.

La secția prezidată de dl. col. Popescu sunt aduși și soldații bolnavi internați în Spitalul Militar.

„Ași fi fost foarte mâhn't — spune ostașul Cernat Gh., dacă n'ași fi votat și eu ca toată lumea".

Entuziasmul clocotitor, masiva partictpare a armatei la alegerile pentru Marea Adunare au demonstrat că armata este indisolubil legată de popor.

In dealul Tătărașilor, femeile și-au făcut datoria

Entuziasmul vibrant care-i animă astăzi pe toți cetățenii este impresionant. Votează tătărășenii, pensionari, funcționari mici meșteri mărunți, muncitori cu palmele, și, mai ales, votează femeile casnice, multe femei, de toate vârstele, gospodine și muncitoare cu palmele aspre. „In adevar femeile sunt la înălțime" — remarcă un cunoscut cu care schimb câteva impresii. — „Că doar și suntem mai multe decât bărbații — intră în vorbă o femee care ține în brațe un copilaș, — nu ați văzut după recensământ?" — „Suntem mai multe că așa au vrut hitleriștii care ne-au ucis bărbații și frații" — dă glas femeia Goldmau Malca.

In adevăr, femeile abundă. Incă de când a bătut ceasurile 5 la Mitropolie, sunt pâlcuri formate de femei în fața școlii. Stau toate la rând, dar discută aprins.

—„Am venit să votăm și noi, căci noi muncim și am suferit de pe urma împilării și a măcelurilor pusă la cale de boeri — ne spune gospodina Filaftela Arbore; — doi copii am pierdut în războiul nemțesc."

—„Și mie mi-a ucis bărbatul și doi cumnați la pogrom, și vreau să votez ca să reușească pe deplin acei care apără pacea", spune Sura Idel. Intre timp, rândul a crescut. Femei și barbați într'o ordine desăvârșită își așteaptă rândul. Soldații care țin ordinea știu să vorbească bând, sunt omenoși și convingători.

Batrânii se bucură de o atenție specială. Câteva domnișoare își caută în rând și îi aduce în față ca să nu aștepte prea mult.

—„Imi pare bine încă ni se cinstesc bătrânețile" — vorbește Dobre Pelin, un unchieș cu părul sur, care tocmai a fost adus înainte.

La această secție se observă mai bine decât oriunde larga participare la vot a unor categorii care viu pentru prima dată în fața urnelor. Gospodinele din fundul străzilor și stradelelor, bătrânele care nu au părăsit de-o viața ograda și albia cu rufe bunici cu fii și nepoți schiodiți sau morți în război, muncitori cu ziua, cărușași, meseriași, toți acei care reprezentau pentru trecutele regimuri o cantitate neglijabilă, vrednică de dispreț, au ieșit acum la lumină, și sunt decișI să-și facă respectată nazuința de pace și independență.

„Am venit să-l votez pe Moș Nicuță"

Iată și un bătrân cu pași greoi; e bărbierul Cortez:

„Am venit să-l votez pe moș Niculi ne spune el. Adesea când îl bărbieram Sâmbătă seara, după ce venea dela tipografie, îl întrebam în șoaptă: „Ce-i cu vânătăile astea Moș Nicuță?" Și el îmi răspundea cu glas răgușit: „De-abia eri mi-au dat drumul banditții dela Siguranță". Știu că a luptat și a suferit cu curaj pentru a ne scoate și pe noi la lumină și deaceea vreau să-i dau votul.

Jocuri și cântece în loc de bătăi și rachiu

In acest timp, dintr'un camion au sărit cu sprinteneală în fața școlii o serie de fete și tineri cu instrumente muzicale. Este echipa artistică a Sindicatului Alimentar cu artistul Nicușor Veniaș care după ce cântă câteva coruri, încing o horă, Cetățenii care așteaptă se prind voioși în joc.

„Așa mai zic și eu — comentează Ioan Bărbieru — în loc de bătăi și rachiu ca la alegerile din alte vremuri, joc și înfrățire".

După plecarea acestei echipe, vine o alta; corul și Jazzul Sindicatului CFR din Iași condus de d. Macărascu. Funcționari, muncitori și alegători fac o horă mare, apoi o sârbă și o bătută. Alegatorii care ajunseseră la ușă erau triști că pierd spectacolul. „Lasă că ieșim după ce votăm și venim să ascultăm aici și să jucăm și noi, propune V. Corbu. Și s'au tinut de cuvânt.

Candidatul Susman Emil a votat la Liceul de Aplicație

Primii care votează la secția II-a de votare dela Liceul de Aplicație sunt bolnavii și invalizii aduși în invalizii aduși în mașini speciale.

Se prezintă la urmă invalidul Alexandru Raclea.

—„Am votat cu acei care nu ne vor mai trimite niciodată în războaie tâlhărești" spune invalidul.

Deodată, aplauze puternice salută sosirea în mijlocul alegătorilor, a unuia dintre candidații poporului, Emil Susman.

A venit să voteze, făcându-și datoria de cetațean al Republicii Populare Române.

Iata-i și pe Doreanu Ioan, muncitor. A venit să voteze cu soția și fiul său.

„Inainte, sub domnia „istoricilor" eram arestat de fiecare dată înainte de alegeri, pentru că eram bănuit de comunism".

Sosirea unei echipe artistice întrerupe discuțiile și provoacă entuziasm.

La secția dela Spiridon au votat și bolnavii

In fața secției de vot dela Sf. Spiridon, coloane nesfârșite de cetățeni își așteptau rândul.

Sala de vot frumos pavazată cu scoarțe și covoare

D. ZAHARIA DUMITRU

românești iar peste tot tablourile marilor dascăli ai clasei muncitoare.

Impresionante au fost clipele când bolnavii internați în spital au fost aduși pe târgi să voteze. Votau și ei să ia parte alături de întregul popor la marea sărbătoare a Victoriei Frontului Democrației Populare.

Primul este adus Inspectorul administrativ Kesler, internat în clinica II chirurgicale.

Bolnava Hreța Aglaia de 30 ani, muncitoare la C.F.R. este transportată de două surori de caritate în localul de vot.

„Vreau să votez și eu alături de toți muncitorii, spune ea".

Președintele secției de vot doctorul Kapri, îi înmânează buletinul de vot.

Intors din țara Sovietelor, Mardare Gheorghe a venit la Secția II-a să-și exercite o datorie cetățenească

La secția II-a de votare dela școala Petru Poni, în capul „cozii" este Mardare Gh. din cart. P. Bogdan, întors zilele trecute din URSS unde fusese în prizonierat, povestește cetațenilor despre minunățiile văzute de el în țara Sovietelor.

„Acolo am văzut și învățat ce pot face oamenii muncii când sunt uniți, spune Mardare.

Deaceia m'am grăbit să-mi scot cartea de alegator și votând Soarele, să contribui la întărirea tinerei noaste Republici.

Neagu Aglaia, o gospodină din cartier, discută cu niște cumetre. — Așa alegeri mai zic și eu. Nici pomeneală de bețivi, ciomagari, ca în trecut.

— Ai dreptate cumătră, bun lucru și democrația asta Acum câțiva ani mia-am adus barbatul pe-o targă așa de crunt îl batusera banditii lui Maniu, complectează Aneta Pupaza muncitoare cu ziua.

Discuția din rânduri este întreruptă de un militar care cheamă 10 cetațeni în sala de vot.

Prima care pune votul în urnă este d-na Maria Marin în etate de 70 ani.

— Am votat cu Soarele, pentrucă am cinci copii, toți muncitori, și țin foarte mult ca dânșii să fie fericiți, spune batrânica.

Ropote de aplauze și urale anunță sosirea Excelenței Sale d. Ion Niculi.

„Popular și modest ca întotdeauna muncitorul Ion Niculi, ascultă păsurile cetățenilor din cartier. Intre timp o mașină cu un cor muncitoresc și o echipă de muzicanți se produc în fața votanților care-și așteaptă rândul.

*

La Depoul CFR., la fabrica „Victoria", la „Țesatura" poșta gării precum și la celelalte secții de votare, cetațenii au participat cu același entuziasm la alegerile pentru Constituantă.

In județ participarea plugarilor la vot a fost masivă.

Seara, în Piața Unirii, inundată de lumini, a avut loc o mare serbare cetățenească.

Muzicile cântau necontenit și în hore s'au prins muncitori și soldați, funcționari, cărturari. Cu toții sărbătoreau victoria lor, victoria tuturor acelora care în Republica noastră muncesc cu brațele și mintea, pentru bunăstare, pace și progres.

D. C. NICUȚĂ

Primele rezultate

IAȘI	
Inscriși	151.851
Voturi exprim.	136.620
F. D. P.	122.071
Indep.	9.836
Anulate	4.713

TUTOVA	
Inscriși	77.957
Voturi expr.	67.342
F. D. P.	61.433
Indep.	1.255
P. N. L	4 654
Anulate	3.589

NEAMȚ	
Inscriși	119.219
Voturi expr.	106 878
F. D. P.	103 113
Indep.	3 765
Anulate	2.898

COVURLUI	
Inscriși	107.917
Voturi expr.	96.348
F. D. P.	90.211
Indep.	3 525
Anulate	2.611

FALCIU	
Inscriși	60.972
Voturi expr.	54 908
F. D. P.	50 139
Indep.	648
Lupiști	2445
Anulate	1676

BAIA	
Inscriși	80.874
Voturi expr.	72.971
F. D. P.	69.467
Indep.	3 504
Anulate	1.813

CÂMPU-LUNG (Moldovenesc	
Inscriși	48.576
Voturi expr.	44 957
F.D.P.	44.320
Indep.	637
Anulate	908

MEHEDINȚI	
Inscriși	172.344
Voturi expr.	144 946
F.D.P.	140.151
Indep.	4 795
Anulate	9.284

CLUJ	
Inscriși	215 428
Voturi expr.	193 953
F.D.P.	185.718
Indep.	8.235
Anulate	3,978

BRĂILA	
Inscriși	138.111
Voturi expr.	120.710
F.D.P.	117.963
Indep.	2.747
Anulate	3.618

GORJ	
Inscriși	111.260
Voturi expr.	103.209
F.D.P.	97.767
Indep. I.	2 667
Indep. II.	1.752
Indep. III.	1.023
Anulate	2.450

OLT	
Inscriși	108 956
Vot. exprim.	95.289
F D.P.	90 972
Indep.	1.446
P.N.L.	2.871
Anulate	5.426

CONSTANȚA	
Inscriși	149.023
Vot. exprim.	130.812
FDP	102.713
Indep.	5 416
Lupiști	4.016
PNL	13 696
Anulate	4.971

MUSCEL	
Inscriși	96.012
Vot exprim.	87.054
FDP	78.777
Indep.	2 019
PNL	3934
Anulate	2324

ARGEȘ	
Inscriși	156.688
Vot. exprim.	142 344
FDP	118.215
Indep.	1469
PNL	18 518
Anulate	4.142

TELEORMAN	
Inscriși	205.770
Vot. exprim.	191.163
F.D.P.	174.394
Indep.	6 234
P.N.L.	7 169
Anulate	3.362

ALBA	
Inscriși	115.489
Vot. exprim.	103 095
F.D.P.	97.323
Indep.	3 384
Anulate	2.388

Asasinarea sadică a unei tinere în cartierul gării

Astăzi de dimineață s,a prezentat la Chestura de poliție, femeia Popescu Veronica din str. Florilor 15 și a reclamat că nepoata ei Elena Cotea, în vârstă de 15 ani pe care a crescut-o de mică copilă, a plecat Duminică de acasă și nu s'a mai întors.

S'a răspuns femeii că se vor face cercetari.

In acelaș timp însă, Chestura a primit un telefon dela circumscripția I de poliție prin care se anunță că pe un teren viran din str. Arcu a fost găsit cadavrul unei tinere care prezintă urme de violență, nefericita victimă fiind ucisa prin strangulare.

A fost înștiințat medicul legist și procurorul de serviciu care a sosit la fața locului.

Cazul a produs o profundă impresie.

S'a întreprins o anchetă pentru identificarea sadicilor criminali.

SPORIREA parcului de vite din jud. Iași

Am anunțat despre măsurile luate, de a se achiziționa din Transilvania un număr de vite pentru mărirea parcului de vite din regiunea Iașilor.

Eri a sosit un prim transport, urmând ca zilele acestea să mai sosească alte zece vagoane cu vite.

In curând, vitele vor fi distribuite plugarilor din județul Iași.

Vânzători de ziare Se angajează în condițiuni avantajoase

O comunicare a Oficiului Economic Municipal

Toți posesorii de cartele alimentare, de tip A, B, C, D 1 și D. 2., care au obținut noile cartele prin intituția respectivă sunt obligați a se înscrie la centrele respective de pâine.

In caz de neînscriere, nu vor putea obține pâinea.

BIBLIOTECA UNIVERSITĂȚII IAȘI

ANUL 40 Nr. 466

4 Pagini 5 Lei

Joi 31 Martie 1948

ABONAMENTE
Lei 450 : : : : : : : 3 luni
» 5000 Intreprinderi, autorități pe un an

Atelierele tipografice
IAȘI, Str. ȘTEFAN CEL MARE 50-52

OPINIA

ZIAR POPULAR COTIDIAN

Redacția și Administrația
IAȘI, STR. ȘTEFAN cel MARE Nr. 52

TELEFOANE:
Redacția, : : Nr. 1202
Administrația : : » 2049
Serv. de noapte : : » 2088

Director C. R. GHIULEA

Inainte!

28 Martie 1948 a deschis larg porțile viitorului fericit. Intregul popor a cântărit cu seriozitate marea cotitură care s'a făcut și, într'un entuziasm care nu poate fi prins în cheagul cuvintelor reci, a rostit un impresionant: Inainte! Legea fundamentală a țării, Constituția, nu va mai fi o simplă pravilă cu dispoziții răsunătoare, dar neaplicate. Ea nu va mai lăsa loc atotputerniciei unui om. „In Republica Populară Română întreaga putere emană dela popor și se exercită prin organe alese de popor"; pentru a asigura înscrierea în Constituție a acestui principiu au votat cetățenii Duminică.

Pentru a-și asigura dreptul la muncă, la învățătură și la odihnă, pentru a-și asigura libertatea și o viață omenească, pentru a asigura un viitor ferit de vărsări de sânge copiilor lor, pentru pace, progres și bunăstare, au manifestat milioane de Români la 28 Martie. Iată dece participarea la vot a fost mai masivă ca niciodată, iată pentruce ziua de 28 Martie a fost sărbătoarea întregului popor. Cântecele și jocurile răsunau de pretutindeni până târziu.

Mii de femei și bărbați, tineri și mai vârstnici se aliniau așteptându-și rândul în fața urnelor. Intr'o însuflețire generală, tineri și bătrâni se prindeau în hore. Bucuria înfrățirii tuturor exalta în chiot și strigături. A fost, în adevăr, sărbătoarea poporului a întregului popor muncitor din România. Profesor, lucrător, meseriaș plugar sau simplu hamal, ostașii dela soldat până la general, toți într'un singur suflet au vibrat de emoție și de conștiința răspunderii ce o au ținând în mână propriul lor destin. Departe de tablourile hidoase de altădată, cu beții, ciomege țintuite, sudălmi, promisiuni deșănțate și ipocrite, strângeri de mână, departe de spectacolul desmățului care exala putrefacția unei așezări bazate pe exploatare, poporul român a trăit la 28 Martie 1948 una din mărețile zile din istoria sa. Ca o făptură uriașă cu ochii ațintiți înainte, poporul care era subjugat, setos de adevăr și lumină s'a avântat cu putere înainte.

RADU NAUMESCU

O nouă instituție de artă în Capitala Moldovei

Inaugurarea Operei de Stat „Moldova" — o nouă realizare a regimului democrației populare

Deschiderea Operei de Stat „Moldova" constitue un pas înainte pe drumul refacerei lașului cultural și artistic, refacere pe care guvernul democrat a sprijinit-o cu toată căldura. Și faptul că în laș, atât de distrus acum câțiva ani, avem astăzi pe lângă Teatrul Național, Teatrul Poporului și Filarmonica Moldova o Operă de Stat înseamnă o biruință de netăgăduit.

La premiera de Sâmbătă 3 Aprilie vor participa înalți oaspeți din Capitală care vor da astfel solemnității un cadru special.

Spectacolul

Pentru premiera de Sâmbătă s'au făcut pregătiri speciale. Sub conducerea muzicală a d-lui prof. N. Broșteanu directorul Conservatorului „George Enescu", dirijorul spectacolului, se va prezenta un spectacol omogen la care vor participa cele mai talentate elemente muzicale din Iași. Astfel la premieră vor cânta: D-na Ecaterina Carp rolul Lakmé, (dublată de D-na Elia Urmă), Gr. Madgiari (preotul Nilakarta dublat de d. Gârleanu), d-na Aurora Răpeanu-Broșteanu (Hélène-dublată de d-ra Iudith Bercovici), d. Dim. Guga (Gérard), d-ra Mărgărinta Zamfirescu (Miss Benson-dublată de d-na Maria Platon) și d. Dumitriu Marcian (Frederic-dublat de d. Gârlea). Corul format din 80 de persoane va fi dirijat de d. Toma Carp.

Contribuția guvernului

La o repetiție a operei „Lakmé" condusă de d. Marin Iorda în calitate de director de scenă am putut sta de vorbă cu interpreții care ne-au subliniat deosebita lor gratitud ne față de acțiunea guvernului de sprijinire a mișcării artistice-muzicale din Iași.

De asemeni trebue subliniată colaborarea Flarmonicei Moldova, ai cărui 42 de instrumentiști vor forma orchestra operei.

In viitor

Prin încadrarea Operei Moldova în bugetul statului se va contribui astfel la ridicarea elementelor tinere valoroase din orașul nostru. S'au făcut intervenții necesare pentru a se aduce o serie de cântăreți de la Opera din București și Cluj care vor cânta în reprezentație la Iași.

Este în pregătire, fiind aproape terminată opera „Madame Butterfly" care va urma după „Lakme".

Opera își va înființa o serie de spectacole pentru sindicaliști, muncitori și studenți.

Deschiderea Operei la Iași înseamnă o nouă biruință pe tărâm cultural, și o nouă contribuție a guvernului în câmpul artei ieșene! P.

MAXIM GORKI
dela a cărui naștere s'au împlinit 80 de ani.

„Suntem bucuroși că am scuturat povara monarhiei"

...a declarat d-na Ana Pauker

ministru de externe

Punându-se în slujba imperialiștilor americani, fostul rege Mihai a făcut la New-York declarații împotriva regimului nostru democratic.

Vorbind la radio, în ajunul alegerilor, d-na Ana Pauker, ministrul de externe, a dat replica următoare:

„Cercurile imperialiste anglo-americane l-au luat în brațe pe Mihai de Hohenzollern și l-au pus să citească, după cum spune un ziarist englez: [Pe sub nas și jenat o hârtie care se vedea bine că nu era scrisă de el".

Posesorul și profitorul imensei averi stoarse din sudoarea poporului de către spița fostă cea mai săracă a familiei ex-împăratului Wilhelm de Hohenzollern al Germaniei, ne arunță că, părăsind teritoriul țării — întovă-

— Continuare în pag. 2-a

Noui case de nașteri

în satele din Iași și Moldova

In cursul ultimei săptămâni, Regionala Crucei Roșii din Iași a deschis o serie de case de nașteri în satele din județele Moldovei.

Casele de naștere sunt bine înzestrate și dispun de un personal sanitar adecvat.

In județul Iași au fost deschise până în prezent case de nașteri la Erbiceni, Bivolari, Păcurari.

In timpul cel mai scurt vor fi create case de nașteri la Voinești, Osoi și Belcești.

In comunele Cristești și Dolbești din județul Baia casă în satele din județele Tutova, Bacău și Neamț grație acestor case de nașteri, pentru prima oară femeile dela țară pot căpăta și ele o îngrijire necesară în perioada prenatală.

Este o realizare din cele mai importante ale Guvernului actual și a instituțiilor democratice din Republica Populară Română.

Sâmbătă 3 Aprilie

intră în vigoare cartelele alimentare pe trimestrul Aprilie-Iulie

Oficiul Economic Municipal ne informează că programul distribuirii pâinei pe săptămâna curentă este următorul:

Azi Marți 30 Martie posesorii cartelelor B (roșie) iau rație dublă cu bonurile 29-30; posesorii cartelelor C, D 1 și D 2 iau câte o singură rație cu bonul Nr. 30.

Joi 1 Aprilie se va da posesorilor cartelelor B și C rația dublă cu un singur bon (31 din cartela Martie).

Cei care posedă cartelele D 1 și D 2 vor primi Joi 1 Aprilie o singură rație cu bonul 31 din cartela pe Martie.

Sâmbătă 3 Aprilie intră în vigoare cartela pe trimestrul II (Aprilie-Iulie) și este valabil bonul Nr. 3 pentru toate categoriile de cartele, inclusiv tip. E (negre).

Plugarii din județul Iași

au participat cu multă însuflețire la vot

Câteva impresii culese la fața locului

Satele din județul Iași au cunoscut ozi neobișnuită. Alegerile nu au mai fost prilej de bătăi și schingiuiri și promisiuni deșarte.

Sodalții ce sunt întrebuințați să facă ordine nu au de lucru; fiecare își cunoaște locul.

La Lețcani

Dela câțiva kilometri se putea zări mulțimea de țărani adunată în fața primăriei din Lețcani, pentru a lua parte la vot.

Iată-l pe moș Gh. Gananău din satul Cogeasca, în vârstă de 73 ani.

— „Eu sunt om bătrân, ne spune acesta, dar așa alegeri liniștite ca acuma n'am mai văzut.

Am venit la vot cu cei 2 feciori și gineri, cu nurorile, ba și cu baba. Iacătă-o colea. Poate n'aș fi venit, dar cele ce ne-a dat guvernul și cele ce-a făcut el pentru noi, m'a îndemnat să vin până aici.

Ca bătrân, sfătuesc pe fiecare să voteze soarele, căci cine n'o vota acela n'are ochi, acela n'are judecată, nu se poate numi om".

Alături de Gh. Cananău au mai venit la vot și tinerii Iancu Butnaru, Toma Vasile și Cruceanu N. de 20 ani, care se fălesc cu drep-

— Continuare în pag. 2-a —

Invățământul primar

și acțiunea de alfabetizare în județul Iași

Guvernul Groza a acordat o atenție specială învățământului în județul nostru.

Actualmente funcționează în județ 254 de școli primare și 43 grădini de copii, la care predau 666 învățători rurali și 254 învățători dela oraș.

Paralel cu aceasta, se duce o acțiune serioasă de alfabetizare a maselor largi populare. Dacă în anul școlar precedent au absolvit cursurile școlilor de alfabetizare doar 82 bărbați și 106 femei, în anul acesta cursurile școlilor de analfabeți sunt urmate de 15.126 maturi și sunt predate de 790 învățători.

Anul acesta funcționează 13 școli de analfabeți la întreprinderi, 14 la instituți, 26 la școlile primare din județ. Pentru a facilita alfabetizarea guvernul a distribuit, în mod gratuit, 500 abecedare și 200 aritmetici pentru analfabeți, deasemeni 10.450 volume pentru școlile primare și 560 de caete.

In județul nostru s'au creat 160 biblioteci cu 9442 volume, dintre care 5764 au fost citite de 8897 elevi.

Pentru a lămuri analfabetismul și a ridica nivelul cultural al maselor, învățătorii se pregătesc în cele 41 cercuri de studii care funcționează în oraș și în județ.

Paralel cu aceasta, ei depun o activitate socială pe tărâm economic (s'au organizat 63 cantine la care iau masa 5961 elevi), pe tărâm economist (s'au organizat 22 cooperative cu 2019 membri), pe tărâm civic 666 învățători și-au dat contribuția la recensământ.

Campania electorală din Italia

Pentru alegerile din Aprilie, campania electorală din Italia se desfășoară într'o intensitate cu totul neobișnuită. Ea se datorește, fără îndoială, caracterului excepțional al acestor alegeri, într'un moment în care viața politică italiană se găsește la o răscruce.

Astăzi poporul italian, eliberat de teroarea musoliniană, manifestă un interes puternic pentru problemele politice și sociale. El își dă seama că nu-și poate reveni de pe urma catastrofei naționale decât printr'o despărțire definitivă de toate acele forțe ce l-au împins în sinistra aventură fascistă.

Poporul italian e convins deasemenea de necesitatea unor adânci reforme, care să primească atmosfera vieții politice și sociale. El dorește schimbări depe urma cărora să dispară vechile nedreptăți sociale și să se însenineze, în sfârșit, și zilele întunecoase ale țăranilor calici, ale nefericiților „cafoni".

Lupta pentru aceste poziții morale și politice este astăzi aspră, necruțătoare. De o parte e conglomeratul eteroclit, prezidat de dl. de Gasperi. De cealaltă, forțele progresiste grupate în Frontul

NIGER GAIUS

(Continuare în pag. 2-a)

Maxim Gorki - ctitor și călăuză a literaturii sovietice

Concepțiile literare și critice ale lui Gorki se bizuie pe doctrina marxistă-leninistă, al cărui adept și propovăduitor a fost prin opera și faptele sale. Aceste concepții au călăuzit și continuă să călauzească întreaga literatura sovietică.

Gorki este dascălul câtorva generații de scriitori, un dascăl care deschizând literaturii căi și orizonturi noui, a urmat în acelaș timp frumoase tradiții ale literaturii ruse clasice și ale criticii democrate și revoluționare reprezentate prin opera lui Belinski, Herzen, Cernâșevski, Dobroliubov.

Părerile lui Gorki asupra artei au început să se cristalizeze prin anul 1890 și au ajuns la o formă definitivă în anii sumbri de reacțiune ce au urmat după revoluția nereușită din 1905, când scriitorul a pornit deschis împotriva curentelor decadente și mistice în literatura și contra teoriei „artei pure".

Ei opunea acestor curente funeste, sănătoasa sa concepție despre arta, pe care o considera o armă ideologică la dispoziția poporului în lupta acestuia pentru o societate nouă și un om nou.

După revoluția din 1917, ideile lui Gorki despre rolul social al literaturii și artei au capătat posibilități, de mai mare desvoltare și aplicare a lor în viață.

Timp de mai mulți ani, Gorki a lucrat la elaborarea teoriei artei sovietice, teorie care prin tezele ei fundamentale corespunde formulei realismului socialist preconizat de tovarășul Stalin.

In articolele sale, precum și în declarații orale, Gorki arată mereu că realismul din trecut, precum și experiența artistică a clasicilor, nu pot fi transplantate în mod mecanic în literatura sovietică, că arta sovietică are alte sarcini decât acele ce li se puneau odinioară și de aceea stilul ei general va avea alte particularități și alte caracteristici.

După părerea lui Gorki, literatura socialistă trebue să contribuie la formarea omului nou, la nimicirea a tot ce împiedică opera revoluției și oprește creșterea nivelului politic și intelectual al omului. Arta sovietică, reflectând însăși realitatea, devine o forță care călăuzește și organizează conștiința constructorilor noii vieți. Literatura socialistă este literatura poporului, înțelesul cel mai larg al cuvântului. Ea este chemată nu numai să demaște tarele existente, ci să arate și lupta eroica a realității sovietice să zugrăvească mreția muncii, a perspectivelor și a roadelor acestea. Aici, realismul și romantismul se contopesc într'un stil unic. In articolul său „Despre literatură și despre artele" Gorki scria:

„Realitatea este monumentală, ea este demnă de tablouri mari, de generalizări viste în imagini. Critica noastră trebue să-și pună întrebarea: cu ce poate ea ajuta pe un literat și dacă poate literatul din

— Continuare în pag. 2-a —

Probleme externe

SPORT

Politechnica U. N. S. R pleacă mâine la Ploeşti

Mâine părăseşte oraşul nostru cu destinaţia Ploeşti, caravana de foot-ball a divizionarei Politechnica U. N. S. R. care va susţine Joi un match oficial în compania Concordia.

In bârlogul ploeştenilor, studenţii n'au nici-o şansă, încât favorit se instalează gazdele.

WOLLEY-BALL

UNIVERSITATEA--ARTE GRAFICE: 2-0

Vineri după amează s'a disputat pe terenul A.S.P.I. matchul oficial de Wolley-ball între Universitatea şi Arte-Grafice. Net superiori, studenţii au învins pe ... cu 2-0.

Cine are voie

să între în incinta terenurilor

Comitetul Federal atrage din nou atenţia tuturor grupărilor ca să respecte deciziile anterioare în legătură cu prezenţa în incinta terenului, reamintind pe această cale că au acces numai câte un antrenor de fiecare grupare, un medic, delegatul federal şi eventual membrii Comitetului Federal.

Grupările care se vor abate dela această dispoziţie riscă, ca indiferent de rezultatul jocului să-l piardă din oficiu.

Sportivii R.P.R-ului

Ion Popa, campion al Republicii Populare Române, la categoria semi-mijlocie, care a fost premiat de O.S.P., cu prilejul Zilei Sporturilor, din Săptămâna Mondială a Tineretului Democrat.

„U" (Iaşi)-Electrica: 2-1

In cadrul campionatului districtual

Joi după amează s'a disputat la Parcul Sportiv „23 August", matchul de foot-ball din cadrul campionatului districtual, între Universitatea Iaşi şi Electrica. După o luptă strânsă, studenţii au învins cu 2-1.

Răileanu a semnat pentru Macaby

Zilele acestea, Macaby a făcut o nouă achiziţie în persoana lui Răileanu, care a jucat la diferite echipe divizionare.

Răileanu va ocupa postul de centru half.

Mâine

C.F.R. Iaşi-Danubiana

Comisia Campionatului Naţional a aprobat ca jocul C. F. R. Iaşi-Danubiana să se dispute Miercuri 31 Martie.

Va arbitra dl. Sandu Grigore Buc.

Politechnica (juniori)-Macaby (juniori): 6-1

Jucând Sâmbătă în cadrul campionatului districtual al juniorilor, Politechnica a învins Macaby cu 6-1.

PUNCTE

Editura Cartea Rusă

a pus în vânzare al treilea volum din opera lui Alexis Tolstoi „Petru I". După cum se ştie marele scriitor sovietic a lăsat această monumentală operă neterminată. O prefaţă scrisă de văduva lui Tolstoi, menţionează ciornele găsite, ciorne care privesc continuarea lucrarii.

Premiul Lumière

instituit pentru cel mai bun film documentar a fost acordat de Sindicatul Scenariştilor francezi unui film fără scenariu, „La asaltul turnului Eiffel" în care este filmată escaladarea turnului Eiffel de către patru călăuze de alpinişti.

Un grup de artişti sovietici

vor sosi mâine la Iaşi unde pe scena Teatrului Naţional vor da un spectacol extraordinar.

Din grup face parte dl. Iulian Sitcowetki laureat al concursurilor internaţionale, d-na Elena Merejaup-soprană şi dl. Alexei Ziţtev concert maestru al teatrului de Stat din Moscova, etc. etc.

„Arts de France"

In ultimul său număr aduce în cadrul unui sumar bogat un articol de Henry Lefebre „Introducerea în Estetica". Acest articol care nu e decât un capitol al celui de al doilea volum al lucrării „La lumina materialismului dialectic" analizează sistemul de estetică al lui Kant, cel al lui Hegel şi problema esteticei marxiste.

Turnee

Dintre viitoarele turnee care vor sosi la Iaşi notăm spectacolele muzicale; în ordine cronologică; „Paganini" (Teatrul Alhambra cu Ion Dacian) „Coadă la Stroe" şi „Dragoste pe ...ante" (Teatrul Boema cu H. Nicolaide, Gica Petrescu şi Virginica Romanowski.

Teatrul Poporului

din Iaşi după reîntoarcerea din turneu va reprezenta piesa „Radăcini adânci" la o serie de întreprinderi şi fabrici din localitate.

Tot odată se repetă şi piesa lui Const. Simonov „Pe sub castanii din Praga" cu care se va inaugura noua sală a Teatrului Poporului din cinematograful Scala.

Dl. Gr. Madgiari

profesor la Conservatorul „George Enescu" interpretează rolul preotului Nilakanta din opera Lakmé.

GR. MADGIARI
Desen de C. Şerban
C. Ramadan

apreciatul actor leşan a fost angajat la Teatrul Armatei din Bucureşti. Deasemenea au fost angajaţi la acelaş teatru leşenii D. Hagian, G. Son, U. Chiosa şi C. Părău.

„Europa"

revista de superioară calitate franceză consacra în luna Februarie un număr special centenarului revoluţiei franceze de la 1848.

Intr'o serie de studii semnate de cei mai avizaţi critici francezi se încearcă o reconstituire pe plan istoric, economic, social şi spiritual al momentului 48, punctul de origină al unei noi configuraţii a lumii.

Demnă de subliniat

este contribuţia actorilor teatrului Naţional, care au organizat echipe artistice la Sindicate, fabrici sau întreprinderi, echipe ce au obţinut un frumos succes la diferite festivaluri artistice.

Deasemeni trebue subliniată contribuţia acestor echipe cu ocazia campaniei electorale atât la atenee cât şi la sate.

D-nii C. Sava, Traian Ghiţescu, St. Alexandrescu, I. Schmbinski etc... au fost în fruntea acestor echipe.

Edgar Cozma

dirijorul ansamblului C.G.M care ne-a vizitat recent în cadrul unui turneu şi Sergiu Comissiona tânăr compozitor din cadrul aceluiaş ansamblu au fost invitaţi să dirijeze Filarmonica Moldova.

A. R. L. U. S.
Asociaţia Română pentru strângerea legăturilor cu U. R. S. S.
anunţă
Un spectacol extraordinar cu artişti sovietici
SALA TEATRULUI NAŢIONAL
Miercuri 31 Martie 1948 ora 20
IULIAN SITCOVETKI
violonist, laureat al Concursului internaţional şi al U. R. S. S-ului
ELENA MEJERAUP
solistă a Teatrului Mare Academic de Stat din Moscova, artistă emerită a R.S.F.S.R.
LUDMILA CERCASOVA
balerină, solistă a Teatrului Academic de Stat din Moscova
VARVARA OBUHOVA
artistă dramatică la Teatrul Mic Academic de Stat din Moscova şi artista emerită a R. S. F. S. R.
ALEXEI ZIPŢEV
pianist, laureat al concursului de artişti instrumentişti din U.R.S.S., concert maistru al Teatrului Mare Academic de Stat din Moscova
Prezentarea programului **Petre Raiski**
BILETELE SE GĂSESC LA A. R. L. U. S.

Oameni şi fapte din U. R. S. S.

Zece mii specialişti cu studii superioare în 30 de ani

Zilele acestea Institutul de Agronomie „S. M. Kirov" din Omsk îşi sărbătoreşte jubileul de 30 ani. In cele trei decenii de când funcţionează, institutul a pregătit aproape zece mii de specialişti în agricultură.

Construcţia unui baraj pe râul Irtâş

Pe râul Irtâş în apropiere de oraşul Ust-Kamenogorsk se construeşte o mare centrală electrică „Dneproghesu Kazah" cum o denumeşte populaţia de aci.

In ciuda gerurilor şi a viscolelor puternice lucrările de construcţie înaintează cu repeziciune. Pe malul stâng al râului este deacum gata şi a intrat în funcţiune o fabrică de beton. De curând au început şi lucrările de construcţie a barajului.

Odihna metalurgiştilor din Kuzbas

In staţiunile balneare din Crimeea şi Caucaz şi-au petrecut anul trecut concediul 1.258 muncitori, ingineri şi tehnicieni din bazinul Kuznetk. Peste 4.000 de muncitori s'au odihnit în sanatorii şi case de odihnă.

Numarul metalurgiştilor care işi vor reface sănătatea în staţiuni balneo-climaterice va spori anul acesta considerabil. Actualmente 400 stahanovişti din Kuzbas se odihnesc în diferite staţiuni din Uniunea Sovietica.

Folosirea fondului de director

Colectivul uzinei de construcţii de maşini „Comunist" din Krivoi Rog (Ucraina) a depus anul trecut o muncă intensă. El a adus statului un venit de 5 milioane 400 mii ruble. Din această sumă Banca de Stat a trecut în contul directorului 350 mii ruble.

Banii se vor folosi pentru acoperirea nevoilor de ordin cultural, pentru amenajarea parcului uzinei, pentru construcţia unui teatru de vară cu 600 locuri, pentru construirea unui strand, precum şi pentru premierea stahanoviştilor uzinei.

Un festival de filme agricole în colhozurile de lângă Moscova

In ajunul campaniei însămânţărilor de primăvară, colhoznicii din regiunea Moscova vor viziona o serie de filme ştiinţifice de popularizare, în sprijinul luptei pentru obţinerea unor recolte bogate, pentru creşterea vitelor, mecanizarea şi electrificarea agriculturii.

Rularea unor astfel de filme a şi început într'o serie de colhozuri din raioanele Puşkin Zaraisk şi altele. Inainte de rularea filmelor, specialişti în agricultură ţin conferinţe cu diferite subiecte.

Până la 20 Martie, în toată regiunea Moscova va începe rularea acestor filme ştiinţifice de popularizare.

Campania electorală din Italia

(Continuare din pagina I-a)

popular democrat. Partidul comunist şi partidul socialist italian formează coloanele de sprijin ale Frontului.

Popularitatea partidelor grupate în Frontul popular democrat este foarte mare în întreaga peninsulă. Atât centrele industriale din nordul ţării, cât şi provinciile din centru şi sud, truditorii agricoli din Calabria şi ţărănimea din Sicilia sunt de partea Frontului.

Acest fapt e bine cunoscut şi de dl. de Gasperi. Ş nu numai de d sa, ci şi de toţi amicii şi sprijinitorii d sale dinlăuntrul şi dinafara Italiei. D-sa îşi dă perfect de bine seama că în alegeri libere, corecte, scrutinul nu poate fi decât în favoarea componenţilor Frontului popular democrat. Ceeace ar însemna defi capitarea partidului democrat-creştin şi al regimului pe care il reprezintă în viaţa politică italiană şi în aceea internaţională.

De aceea se depun eforturi extraordinare spre a împiedica victoria Frontului popular democrat.

Regimul de Gasperi şi-a alaturat în acest sens un aliat extrem de zelos: Biserica. Amestecul acesteia în luptele politice este acum activ, faţiş. Indeosebi cardinalul Eugenio Tiseraut desfaşoară o teribilă activitate electorală.

De zelul aparatului administrativ nu mai vorbim. El vrea să asigure, prin orice mijloace, reuşita candidaţilor guvernamentali.

Amestecul cercurilor conducătoare americane în bătălia electorală din Italia a devenit deasemenea faţiş. Chestiunea Triestului, prezenţa unor personalităţi străine pe teritoriul italian, ca şi diferitele vizite făcute de bastimente de războiu străine, dovedesc interesul major pe care grupul anglo-american îl acordă acestor alegeri. Sprijinind pe dl. de Gasperi, anglo-americanii îşi menţin un punct strategic pentru controlul Mediteranei în general şi pentru nevoile „blocului occidental" în particular.

Poporul italian ştie însă aceasta. Ştie că „ajutorul american" înseamnă peirea sa. Deaceea el este hotarât să înfrunte alianţa americano-fascisto-catolică şi să-şi croiască un viitor demn de trecutul său glorios.

„Suntem bucuroşi că am scăpat de povara monarhiei"

(Urmare din pag. I-a)

răşit de vagoane încărcate de curcanii, pietre scumpe şi alte bogăţii, — a resimţit un „dor" năprasnic după bogăţiile pe care nu le putea căra cu dânsul, dor după posibilitatea pe care o avea, fiind monarh, de a se servi pe el şi pe prietenii lui din ţară şi din străinătate, punând piedici în desvoltarea democraţiei noastre populare.

Poporul român îi răspunde fecioruIui cercurilor imperialiste:

Suntem bucuroşi că am scuturat povara monarhiei de pe umerii noştri. Niciodată nu vom putea fi siliţi să ne vârîm capul în jugul monarhiei. Porţile tinerei noastre Republici Populare rămân pe veci închise oricărui uneltitor împotriva intereselor populare, oricărui trântor regal".

Plugarii din jud. Iaşi

au participat cu multă însufleţire la vot

(Urmare din pag. I-a)

tul de vot ce le-a fost dat de guvern.

La Podul-Iloaei

Satele Sârca, Costraşeni, Holm, Budai şi Scobâlţeni au venit cu toatele să voteze la „centru", adica la Podul-Iloaei.

Inainte de a intra în localul de vot, o ceată de muzicanţi cântă de zor, în timp ce gospodari şi gospodine joacă cu veselie. Un sătean din Sârca, a jucat până ce i s'a desprins talpa la bocanc. Peste tot se simte mare bucurie.

Fruntaşul Tarsici Const. şi soldatul Sânducu Ilie au devenit îndrumători de mâna întâi.

Pe drumurile din jurul târguşorului Podul Iloaei, se întorc apoi sătenii, satisfăcuţi că au votat lista cea aducătoare de belşug şi pace.

Sosesc

mereu mărfuri din U. R. S. S.

Aproape zilnic sosesc în ţară, prin punctul Ungheni-Socola imense cantităţi de mărfuri din URSS în baza recentelor acorduri economice.

Astfel, în ultimele zile au fost înregistrate la vama Socola-Roşie, următoarele cantităţi de mărfuri:

2.569.520 kg. cocs metalurgic şi 98.400 kg. sămânţă de sfeclă de zahăr.

Zilele acestea se aşteaptă sosirea în ţară a altor cantităţi de mărfuri.

Maxim Gorki-ctitor şi călăuză a literaturii sovietice

(Urmare din pag. I-a)

zilele noastre cu tehnica şi metodele pe care le posedă, să realizeze aceste generalizări şi aceste sinteze? N'ar trebui oare să se caute posibilitatea de-a îmbina realismul cu romantismul în vederea unei sinteze care să poată oglindi caracterul eroic al timpurilor noastre în culori cât mai vii, să vorbească despre ele într'un chip cât mai înalt şi cât mai demn de dânsele?".

Această îmbinare a realismului cu romantismul a dat naştere realismului socialist, în care ideialurile artistului lumea lui subiectivă şi atitudinea sa faţă de realitate, coincid cu imaginea obiectivă a lumii.

Gorki era de părere că forţa principală a artei sovietice constă nu numai în înfăţişarea veridică a realităţii imediate, ci şi în prezentarea zilei de mâine, cu toate perspectivele ei. Această previziune deschide în faţa literaturii posibilităţi largi de influenţă educatoare asupra cititorului, ajutând la continuarea unei atitudini conştiente şi active în faţa vieţii. In literatura sovietică omul este văzut ca o personalitate în proces de devenire. Eroul este prezentat nu numai aşa cum este acum, ci şi cum trebue să fie şi cum va fi mâine.

Gorki a fost un adversar aprig al literaturii indiferente, care nu-l fortifica pe cititor ideologiceşte şi sufleteşte şi nu-l îmbogăţeşte cu nimic.

Mulţi din scriitorii sovietici cunoscuţi au fost călăuziţi şi îndrumaţi de Gorki la începutul carierii lor literare.

Gorki a fost şi este un fel de „conştiinţă literară", un criteriu şi o pildă pentru generaţii întregi de literaţi.

Gorki a fost prin însuşi temperamentul său un militant social. In anul 1930, el scria în notele autobiografice „Discuţii despre meserie".

„Personal, niciodată nu m'am simţit şi nici nu mă simt „literat prin excelenţă". Dealungul întregii mele vieţi m'am ocupat, într'un fel sau altul, de probleme sociale şi până în ziua de astazi mă simt atras de ele".

In consecinţă, socotea cu totul neîntemeieate plângerile literaţilor tineri cum că „munca socială îi sustrage dela preocupările lor intelectuale".

Gorki urmărea cu multă atenţie creşterea talentelor tinere.

Se poate afirma că încă în anii dinaintea Revoluţiei, el a fost conducătorul recunoscut a scriitorilor progresişti din Rusia.

Ajutând prin sfat şi exemple pe scriitorii consacraţi, el dădea multă atanţie şi literaţilor începători. In anul 1914 a alcătuit o antologie a scriitorilor proletari.

In prefaţa acestei culegeri, Gorki arăta cu toată seriozitatea unui artist desăvârşit cât e de mare răspunderea scriitorilor şi cerea dela autori să înveţe, să ştie şi să gândească mult.

Adresându-se confraţilor săi tineri, Gorki île expune vederile sale asupra literaturii:

„Adevărata artă se naşte acolo unde între cititor şi autor există încredere reciprocă.

Scriitorul are misiunea de a dărui oamenilor toată plinătatea sufletului lui. Şi când scriitorul vorbeşte din toată inima ca înaintea celui mai bun prieten al său despre bucuriile şi amărăciunile vieţii noastre, despre urât şi frumos, despre ridicol şi meschin, el va fi înţeles, va fi recunoscut de cititor şi prieten".

Gorki îndemna pe scriitorii sovietici să studieze din toate punctele de vedere realitatea înconjurătoare.

El îi chiamă să ia parte la lupta pentru eliberarea poporului muncitor.

Când a fost întrebat ce anume l-a determinat să scrie Gorki a raspuns: Aveam aşa de multe impresii, încât nu puteam să nu le scriu".

Această legătură dintre viaţa interioară şi dorinţa de a o împărtăşi cu alţii este — după Gorki — primul imperativ pentru un scriitor începător.

Sfaturile lui Gorki sunt şi astăzi actuale.

„Noi, — spunea Gorki în discursul său de deschidere a primului congres al scriitorilor sovietici — pornim ca judecatori ai unei lumi condamnate la pieire şi ca oameni care afirmă umanismul adevărat al proletariatului revoluţionar — umanismul forţei care este chemat de istorie să elibereze pe toţi oamenii muncii de invidie, lăcomie, trivialitate şi prostie — de toate tarele josnice care întinează de veacuri viaţa oamenilor muncii".

A. GRINIOV

Citiţi „OPINIA"

După alegeri
Excelența Sa Ion Niculi
membru în prezidiumul provizoriu al R.P.R. și deputat de Iași
vorbește acelora care i-au acordat încrederea
Intrunirea dela Râpa Galbenă

Ieri la orele 14 în sala de festivități dela Râpa Galbenă a avut loc o adunare a salariaților ceferiști din orașul Iași în cadrul căreia a luat cuvântul dl. I. Niculi care a făcut o succintă analiză a rezultatului alegerilor din județul Iași.

D-sa a remarcat interesul deosebit pe care l-au manifestat pentru alegeri și pentru candidați toți cetățenii, participând la vot într'un procent de 90 la sută.

Dintre aceștia 83,35 la sută au votat lista Nr. 1.

Victoria F.D.P.-ului nu mai lasă loc îndoelilor

Referindu-se la alegătorii care și-au anulat voturile Excelența Sa a spus: mai sunt desigur de aceia care se îndoesc și caută să păstreze o atitudine neutră.

Victoria masivă a FDP-ului însă nu mai lasă loc îndoelilor.

Victoria se datorește în primul rând clasei muncitoare, efortului mare al muncitorimii manuale și intelectuale, ca și luptei țăranilor care au înțeles că sprijinind guvernul, că sprijinind democrația populară, își apără propriile lor interese.

Totuși — reacțiunea deși înfrântă, nu va pune capul jos. Să nu ne culcăm pe lauri. Munca de lămurire a masselor, munca voluntară de reconstrucție, nu trebue să înceteze.

Prin munca voastră, prin eforturile noastre, vom crea premizele unui viitor strălucit pentru generațiile ce vor veni.

O lecție ațâțătorilor la războiu

Prin votul vostru ați dat o lecție ațâțătorilor la războiu dinăuntru și de peste hotare, ați întărit tânăra noastră Republică Populară.

Ca ales al Dv. înțelegsă-mi iau angajamentul că Manifestul program va fi realizat punct cu punct, prin munca noastră legată și cu efortul Dv. Constituția care va fi votată după 6 Aprilie va asigura libertatea, egalitatea și dreptul la muncă al tuturor fiilor acestei țări.

Vă mulțumesc pentru încrederea care mi-ați arătat-o și vă declar că atâta timp cât voi trăi voi sta cu întreaga mea ființă în slujba D-voastră, în slujba poporului; iar dacă veți aprecia vreodată că nu mai corespund, trageți concluzia și în conformitate cu drepturile pe care le aveți retrageți mandatul pe care mi l-ați încredințat.

Tinerii ieșeni cari trebue să se prezinte la încorporare
Comunicatul Cercului Teritorial

Se aduce la cunoștința tinerilor din categoriile de mai jos și care aparțin Cercului Teritorial Iași, să se prezinte irevocabil la 1 Aprilie 1948 la Cercul Teritorial Iași pentru încorporare, indiferent dacă au primit sau nu ordin de chemare, știind că în caz de neprezentare vor suferi rigorile legii:

Se vor prezenta la încorporare:

— Toți tinerii din ctg. 1947 (născuți în anul 1925.

— Nesupușii la încorporare din seria I-a ctg. 1947.

— Amânații medical din ctg. 1946.

— Tinerii ctg. 1946, foști amânați pentru studii și care au terminat studiile.

— Tinerii care nu și-au completat dosarele pentru amânare de studii.

—Nesupușii la încorporare din ctg. 1946.

— Omișii dupe tabelele de recensământ, născuți în anul 1924 și recrutați cu clasa 1947.

— Străinii care au obținut naturalizarea din ctg. 1941-1947, care nu au satisfăcut serviciul militar în țara de origină sau în Armata Română.

— Tinerii din ctg. 1947 de naționalitate de origină germană care au dovedit cu acte dela autoritățile administrative că nu au părăsit teritoriul țării sub nici o formă și nici nu s'au înrolat în Armata Germană.

— Toți tinerii care au obținut amânări de încorporare dela seria I-a pentru seria II-a (debili din punct de vedere fizic, surplus de efectiv). Nu se vor prezenta susținătorii de familie amânați din seria I-a, care au prezentat acte în regulă, și care posedă ordine de „lăsare la vatră" cu mențiunea lăsat la vatră fiind susținător de familie.

SE CAUTA

zilnic funcționari și funcționare Deci atât Dvs. cât și copiii Dvs., pot învăța în foarte scurt timp și convenabil fie DACTILOGRAFIA (mașina de scris), fie STENOGRAFIA, CONTABILITATEA CORESPONDENȚA, LUCRARI DE BIROU sau LIMBI STRAINE, ca Engleza, Rusa, Franceza, Germana.

Se eliberează DIPLOMĂ.

Se scrie, se copiază și se TRADUCE orice acte, corespondență, literatură, etc. în și din toate limbile.

Se multiplică CURSURI pentru d-nii STUDENȚI în ori câte exemplare la o mașină specială de multiplicat.

Inscrierea la orice oră din zi la: ȘCOALA DE STENO-DACTILOGRAFIE din strada MUZELOR Nr. 9 (vis-a-vis Liceul Oltea Doamna).

O importantă circulară
privind comercianții și depozitarii de vinuri

Administrația financiară Iași, a primit o circulară prin care se anunță următoarele:

Pe data de 1 Aprilie 1948 se anulează aprobările speciale date prin ordinele circulare anterioare de a se achita pentru vin, țuică și tescovină, impozitul pe cifra de afaceri calculat la prețul locoferam, fără ca asupra diferențelor de preț realizate, fie în urma comercializării prin depozitele proprii de desfacere, fie în urma operațiunii de condiționare, să se achite impozitul datorat pe cifra de afaceri.

Inseamnă deci că: podgorenii care comercializează vin, țuică sau tescovină prin intermediul magazinelor sau depozitelor proprii de desfacere, intreprinderi afiliate, etc., să achite cu începere dela 1 Aprilie crt. impozitul pe cifra de afaceri și asupra diferențelor de preț rezultate între valoarea taxată a mărfurilor scoase dela locul de producție și prețul de comercializare realizat.

Comercianții detailiști de vin, țuică și tescovină, care pe lângă produsele provenite din comerț, pun în circulație și produse proprii, sunt obligați a achita impozitul asupra diferențelor de preț, numai pentru produsele proprii.

Comercianții angrosiști sunt obligați a justifica plata impozitului și asupra diferențelor de preț, însă numai în cazurile când podgorenii le vând 50 la suta din produsele lor, cu un preț inferior celui de vânzare curent, la alți clienți.

Pentru ca toți cei vizați să intre în legalitate, iar Statul să-și poate recupera integral drepturile care i se cuvin, Administrația Financiară a dispus organelor în subordine să îngrijească, ca până la 1 Aprilie crt. fiecare să aibe înregistrate în registrul special de depozit, toate cantitățile de vin, țuică și tescovină, existente în seara zilei de 31 Martie 1948.

Citiți „OPINIA"

Informații

— DISTRIBUIREA ULEIULUI PE APRILIE ȘI MAI. In conformitate cu ordinele Ministerului Industriei și Comerțului, Oficiul Economic județean a hotărât ca distribuția uleiului să se facă odată pe două luni (Aprilie și Mai 1948), între 1 Aprilie și 20 Mai.

Distribuția se face pe baza bonurilor „grăsimi-ulei" din cartela trimestrială pe Aprilie-Mai 1948.

La instituții, rațiile se vor distribui la fel ca în luna Martie.

Normele de distribuție rămân aceleași ca și în lunile precedente.

— INCEPE DISTRIBUIREA ZAHĂRULUI PE LUNILE APRILIE, MAI ȘI IUNIE. Ministerul Industriei și Comerțului a făcut cunoscut Oficiului Economic Județean ca distribuirea zahărului pe lunile Aprilie, Mai și Iunie să înceapă neapărat la data de 1 Aprilie 1948, astfel ca populația să primească rațiile cuvenite înainte de Paști.

— CARTELELE CU PUNCTE. Oficiul Economic Județean va trimite un delegat al său, în ziua de 2 Aprilie crt. la București spre a lua în primire noile cartele cu puncte, pentru îmbrăcăminte.

Costul unei cartele va fi de 5 lei.

— DELA SINDICATUL SANITAR IAȘI. D-nii medici stomatologi, dentiști și tehnicieni sunt convocați la adunarea generală care va avea loc în ziua de Miercuri 31 Martie a. c. ora 6 seara la sediul sindicatului, strada Ștefan cel Mare Nr. 4. Comunicări foarte importante.

— MUNCA VOLUNTARĂ LA IAȘI. 36 elevi ai școlii de cântăreți bisericești din Iași au prestat ieri munca voluntară pe șantierul din Piața Unirii.

3 și 4 Aprilie 1948 TRAGEREA CLASEI 1-a A LOTERIEI DE STAT

Carnet polițienesc

Atac banditesc

D. Gh. Iordăchescu din str. Raiului 3, a reclamat poliției că întorcându-se dela serviciu, în apropiere de casă, autori rămași neidentificați, profitând de întuneric, l-au atacat cu ciomege după care l-au jefuit. Biroul judiciar din chestura Iași, a intreprins de urgență cercetări pentru identificarea răufăcătorilor.

Excrocherie

Săteanul Ștefan Lăzireanu din com. Dracin jud. Vaslui, a reclamat legiunii de jandarmi că, a fost victimă unui abil excroc.

Săteanul relatează că, aflându-se în piața halei, a fost acostat de un individ necunoscut care i-a propus să-i vândă niște pânză cu 100 lei metru.

Acceptând să cumpere 30 de metri, săteanul i-a încredințat 3000 lei excrocului, care, profitând de învălmășeală a dispărut.

Intrucât au mai fost semnalate cazuri similare în piața Halei, s'au ordonat cercetări.

Comitetul Maternității Izraelite, Corpul medical și personalul de serviciu, anunță cu regret încetarea din viață a vrednicei ctitoare și președinta de onoare

Sofia Grossu

Inmormântarea a avut loc eri Luni.

Epidemia de tifos exantematic descrește

Cazurile noi de tifos exantematic în județele din Nordul Moldovei devin tot mai rare.

Ultimele măsuri luate dovedesc că anul acesta, boala a fost cu mult mai puțin întinsă, campania care a fost adusă își arată în felul acesta, eficacitatea ei.

Iată și situația cazurilor de tifos exantematic în perioada 16-23 Martie în județele din raza Inspectoratului Sanitar Iași:

	județ	oraș
Roman	7	—
Neamț	11	—
Iași	11	—
Vaslui	17	2
Fălciu	4	—

Alte maladii infecțioase. Situația în județul Iași.

Rugeola 82 cazuri în județ, 4 în oraș.

Tusă convulsivă, 11 cazuri la Podul Iloaiei.

Popodiitită epidemică 14 cazuri în orașul Iași.

Fiica unui comerciant ieșan
a încercat să-și pună capăt vieții

Un impresionant caz a fost înregistrat în cartierul Socolei, unde o tânără fată a încercat să-și pună capăt zilelor.

Având o ceartă cu părinții, niște cunoscuți comercianți din str. Socolei, tânăra Mina Pincu de 20 ani, a încercat să se sinucidă, înfingându-și un cuțit în abdomen.

In stare gravă, sinucigașa a fost transportată la spital. Cazul a produs o profundă impresie în cartier.

PIERDUT 2 cartele de alimente Nr. 201936 și 239271 buletinul populației pe numele Talpașanu Maria str. Barbu Lăutaru 41. Le declar nule.

AGRICULTORI

Insămânțați terenurile Dvs. cu semințe selecționate de legume furaje și flori varietăți superioare, dela renumita Casă de încredere

Semințeria Agricolă

Alter Michel și Gh. Hagieff (diplomă de aur) —Iași Piața Halei Nr. 10 Tel. 1585— Rugăm faceți comanda din timp. Liste de prețuri gratuite la cerere

AZI LA TRIANON

— PREMIERĂ — PRODUCȚIE 1948 —

DOI CAMARAZI

— IUBESC ACEIAȘI FATĂ I UNU-I VESEL ALTU-I TRIST —

cu MAXIM STRAUCH și MARX BERNES

SENZAȚIONAL! MUZICAL! ACTUAL!

AZI LA SIDOLI O premieră 1948

o dramă impresionantă

OAMENI PE RUG

cu

PIERRE BLANCHAR și MARIA MAUBAN

• Un subiect covârșitor O interpretare unică

PRIMĂRIA MUNICIPIULUI IAȘI
OFICIUL ECONOMIC

Aduce la cunoștința populației din Municipiul Iași că potrivit ordinului Nr. 192783 al Inst. Național Cooperatic București se distribue produse industriale (pânzeturi articole casnice etc.) populației agricole nevoiașe și nesalariate din mediul urban care nu au cartele pe puncte.

Solicitanții se vor prezenta pentru înscriere la Cooperativa Ciurchi, Cooperativa Moțiu fost Sf. Vasile și Cooperativa „Iașul".

Cetățenii din cartierele Nicolina și Socola se vor înscrie prin Cooperativa „Iașul".

Primar,
A. PALUGA

Dir. Of. Economic
C. RĂDUCANU

COOPERATIVA CETĂȚENEASCA „6 MARTIE"

aduce la cunoștință că magazinele de desfacere distribuie câte 10 kgr. arpacaș cu prețul de lei 30-kg.

Deasemenea se distribue săpun de rufe pe baza bonurilor de cartele pe lunile Februarie și Martie, pe cartele B. C. D. 1, D. 2 și E.

Totodată mai distribue marmeladă, sodă de rufe, sare și alte articole de coloniale.

Magazinul de sticlărie distribue diferite articole de uz casnic, sticle de lampă, oale, diferite servicii, etc.

Cooperativa Cetățeneasca „6 Martie"

Știri din Vaslui
Noi mărfuri sosite la federală

La federala „Vasluiul" au sosit 15.000 m. stambă de Iași, 20.000 m. americă din Galați, 1.500 per. bocanci, 1.500 per. opinci, 4.010 duzini ață de cusut, 3 vagoane sodă caustică și 35 vag. cartofi de sămânță, care vor fi distribuite populației sătești prin cooperative.

Infiin ̦area unor noui cooperative

Zilele trecute au luat ființă a două noui cooperative de producție, aprovizionare și valorificare agricolă, una în com. Draxeni, cu numele de „Tudor Vladimirescu și cu 105.000 lei capital vărsat, iar a doua, cu numele de „Munca", cu 202.350 lei capital vărsat, în satul Armășeni, com. Dumești.

DOCTOR
SAVEL THIRER
MEDIC DENTIST
reîntors în localitate își reia consultațiile în mod regulat zilnic între orele 11-1, 3-7 în cabinetul său din str. Lăpușneanu 47

Sâmbătă 3 Aprilie

Tradiționalul Bal al Orfelinatului OSE

Muzică Dans Surprize

Bufet asortat și eftin

In saloanele proprii special amenajate din strada Dobrogeanu Gherea No. 24 (fost Mârzescu)

O dramă răscolitoare

OCHI NEGRI
(Oci ciornia)

cu artiștii:
SIMONE SIMON
JEAN PIERRE AUMONT
HARRY BAUR

Premieră
LUNI LA CAPITOL

O FEMEIE trădează interesele unui popor pentru dragoste

O FEMEIE trimite cu sânge rece mii de oameni la moarte

Iată subiectul sguduitorului film

OAMENI PE RUG

ce rulează
AZI LA SIDOLI

Cinci magazine din cartierul Halei devalizate de răufăcători

Cu toate că raionul Halei, este foarte bine păzit de forța publică a orașului, acum câteva zile a fost înregistrat un fapt care iese din comun.

Cinci magazine în șir, au fost sparte și devalizate de răufăcători. Este vorba despre niște „autori necunoscuți" care prin spargere de uși și geamuri au pătruns în magazinele: Ilie Iosub galanterie, Fișman Baruch farmacie, Iancu Iosub tinichigerie, Zisman Ilie manufactură și Aron Segal galanterie, toate situate în imobilul Nr. 39 din str. Anastasie Panu.

S'au furat mărfuri de câteva zeci de mii lei. Comisariatul respectiv de poliție a întreprins cercetări pentru „arestarea infractorilor.

PIERDUT foaia de circulație pentru bicicletă pe numele Cheher Valentin. O declar nulă.

Vânzători de ziare

Se angajează în condițiuni avantajoase

Doritorii se vor adresa la Oficiul de Difuzare

ULTIMA ORA

Marea participare la vot a corpului electoral

Majorităţi zdrobitoare obţinute de Frontul Democraţiei Populare

BUCUREŞTI 30. — După calculele provizorii făcute la Ministerul Justiţiei, participarea la vot a corpului electoral a fost de 91 la sută.

Din voturile exprimate, Frontul Democraţiei Populare a obţinut 90,8 la sută, înreginstând astfel un succes categoric.

* * *

Partidele de opoziţie au obţinut următoarele rezultate (după calculele provizorii):

Partidul liberal (Bejan) a ales câte un deputat în judeţele: Arad, Argeş, Constanţa, Dolj, Tecuci, Vâlcea şi în oraşul Bucureşti. Totul 7 deputaţi.

Partidul tărănesc-democrat (Prof. Lupu) a ales câte un deputat la Bucureşti şi în jud. Braşov.

* * *

Marea Adunare Naţională se întruneşte la 6 April, va proceda la lucrările de validare şi imediat apoi va păşi la discutarea şi votarea noei Constituţii a Republicii Populare Române.

După votarea Constituţiei, Adunarea îşi va continua activitatea ca Adunare legislativă ordinară.

Ziarele din străinătate comentează alegerile din România, relevând atmosfera de linişte şi ordine în care au decurs.

Se subliniază prezenţa opoziţiei în alegeri şi participarea masivă la vot a corpului electoral.

Comentariile presei străine asupra alegerilor din România

PARIS 30 — Alegerile din România au avut un larg ecou în presă şi în ţemisiunile posturilor de radio străine.

Ziarele franceze, ca şi cele din alte ţări au publicat ştiri asupra alegerilor de eri subliniind că primele rezultate indică o participare masivă la vot, care dovedeşte ădeziunea maselor la noua formă de stat: Republica Populară Română.

Posturile de radio britanice care în ultima vreme s'au remarcat printr'o atitudine sistematic deformatoare a ştirilor din România, au fost obligate să recunoască, pe baza telegramelor primite de la corespondenţii agenţiilor de presă engleze şi nord-americane, că „alegerile s'au efectuat într'o disciplină desăvârşită", că „nici un incident n'a fost înregistrat pe întreg întinsul ţării" şi că „peste 90 la sută din corpul electoral a participat la vot".

MOSCOVA 30. — Postul de radio Moscova a transmis aseară veşti asupra alegerilor din România arătând că a domnit o mare animaţie în rândurile alegătorilor — care s'au prezentat în număr foarte mare la locaturile de vot.

LONDRA 30. — Postul de radio Londra a transmis aseară în toate limbele telegramele primite asupra alegerilor din România.

Tuturor corespondenţilor străini — a subliniat postul de radio britanic — li s'au dat autorizaţii de vizitare a tuturor secţiilor de votare.

O substanţială scădere a preţurilor

„Agerpress" află că la Ministerul de Finanţe s'au definitivat şi lucrările privitoare la reforma fiscală.

Datorită nouei structuri a legiuirilor fiscale se poate preciza că mărfurile de mare consum, vor înregistra o substanţială scădere în urma reducerii impozitelor indirecte.

Toate impunerile se vor face în viitor pe bază de declaraţii sincere ale contribuabilor, iar acestea nu vor mai suferi nici o modificare fiind considerate ca valabile.

Statele-Unite trimit trupe în Palestina?

LONDRA 30. — Telepres transmite:

Corespondentul din Washington al ziarului conservator britanic „Sund y Observer" anunţă că administraţia Statelor Unite, sub puternica presiune a ministrului de război Forrestal, este pe punctul de a anunţa că oferă să trimită trupe americane în Palestina, în cadrul planului de tutelă a Naţiunilor Unite, propus de U. S. A. după torpilarea planului de împărţire a Palestinei.

Această ştire urmează după o săptămână în timpul căreia ministerul de externe britanic a dat o serie de desminţiri faptului că Anglia ar avea intenţia de a mai menţine trupe în Palestina după data fixată pentru retragerea lor definitivă.

Pe baza celor de mai sus, observatorii din Londra notează că guvernele din Londra şi Washington încearcă prin toate mijloacele să sustragă blamului cuvenit pentru o politică trădătoare faţă de Palestina, politică de care amândouă sunt vinovate.

Comunitatea Evreilor, Secţia Cultului, invită pe toţi ep.tropii, responsabili de sinagogi, la conferinţa ce va avea loc Miercuri 31 Martie 1948 ora 5 p. m.

Se construeşte un nou Belgrad

BELGRAD 30. (Rador) — Ridicarea unui nou Belgrad pe malul stâng al râului Sava va începe în prima jumătate a lunii viitoare.

La aceste lucrări vor lua parte circa 50.000 de tineri şi tinere constituiţi în brigazi de lucru.

Lucrători calificaţi îşi vor da deasemenea concursul pentru realizarea proiectului în vederea căruia vor trebui să întreprindă mai întâi lucrări de consolidare a terenului în mare parte nisipos.

Mâne

Ultima zi de declarare a domiciliului fiscal

Expirarea termenelor de indeplinire a obligaţiilor fiscale

Administraţia Financiară din Iaşi comunică următoarele.

Se reaminteşte pe aceasta cale contribuabililor din oraş şi judeţ că la data de 31 Martie a. c. expiră termenul pentru declararea domiciliului fiscal.

La aceiaşi dată agricultorii care n'au mai mult de 5 ha. vor trebui să fi achitat prima cotă a impozitului, din cele patru rate eşalonate pe timp de 4 luni.

In ceeace priveşte comercianţii, industriaşii şi meseriaşii impuşi până la 500,00 lei vor achita prima rata din impozitele cuvenite, urmând ca adoua rată s'o achite ulterior; ceilalţi impuşi la peste 500.000 lei vor fi cu impozitele la zi.

Tot la 31 Martie expiră termenul pentru plata diferenţei la stocurile de mărfuri declarate pe baza legii din 14 August cum şi termenul pentru plata cifrei de afaceri pentru ţesători.

Plata evaziunilor fiscale se face conform ultimei hotăriri a Ministerului de Finanţe.

Pentru nerespectarea tuturor termenelor indicate mai sus, se va proceda după 1 Aprilie la întocmirea actelor de contravenţie.

Serviciul secret american pregăteşte evadarea mareşalului Graziani

ROMA 30 (Rador) — TANIUG transmite:

După cum arată ziarul REPUBLICA, agenţii serviciului secret american de informaţii pregătesc în colaborare cu serviciile de spionaj francez italian şi franchist evadarea fostului comandant al armatei fasciste, mareşalul Graziani, a criminalului de razboi generalul Mischi, a comandantului trupelor fasciste Borghese, ca şi a siniştrilor agenţi ai trupelor SS, Caplora şi Antonini.

Timbre comemorative

BUCUREŞTI 30. — Cu prilejul centenarului revoluţiei din 1848, Direcţia Poştelor va emite o serie de timbre comemorative.

S'a început distribuirea de vite plugarilor din judeţul Iaşi

Astăzi la ora 10 d'm. s'a făcut la Camera de Agricultură distribuirea unui număr de circa 200 vite, plugarilor din judeţul Iaşi.

Distribuirea a fost făcută de o comisiune formată din Prefectul Judeţului, Directorul Oficiului Economic Judeţean, Directorul Camerei Agricole, Directorul Băncii Naţionale şi Directorul Federalei-Iaş.

Delegaţiile trimise în Transilvania continuă să achiziţioneze vite de muncă şi prăsilă.

Zilele acestea urmează să sosească noui transporturi care vor fi împărţite ţăranilor.

Parchetul Tribunalului Judeţului Iaşi

D-l Mircea Alexandrescu, domiciliat în Iaşi, strada Nicoriţă Nr. 1, prin petiţia înregistrată la acest Parchet sub Nr. 5494 din 16 Martie 1948, cere reconstituirea actului de deces ale soţiei sale Evdochia Alexandrescu, născută Scripnicu, decedată în ziua de 22 Martie 1938 în comuna Bogheni judeţul Bălţi.

Noi, primul procuror al Tribunalului Iaşi.

In conformitate cu dispoziţiunile art. 3 din Decretul-lege nr. 4062 din 14 Decemvrie 1940, referitor la reconstituirea actelor de stare civilă ale refugiaţilor, invităm autorităţile şi persoanele care deţin sau cunosc extractul sau alte înscrisuri referitoare la actul a cărui reconstituire ne cere prin petiţiunea de mai sus, să le depună de urgenţă şi să se prezinte la Parchetul acestui Tribunal, pentru a ne da relaţii.

Prim Procuror,
MIRCEA M. SERION
Prim Secretar,
Gh. V. Palade

Şeful catolicismului în alianţă activă cu forţele reacţiunii

ROMA 30 (Rador) — Comentând cuvântarea de Paşti a Papei, al cărei scop a fost de a face propagandă în favoarea partidului democrat-creştin, ziarul independent „Il presse", subliniază că Papa s'a alăturat în mod activ forţelor reacţiunii internaţionale care încearcă prin toate mijloacele posibile să aservească Italia şi să o arunce în ghiarele imperialismului.

Subliniind că discursul Papei este în perfectă armonie cu politica lui de Gasperi, ziarul scrie în concluzie că teroarea deslănţuită de Papa asupra credincioşilor nu poate fi în niciun fel justificată şi că semănarea de panică şi teamă dela locul cel mai înalt al organizaţiei bisericeşti, reprezintă o primejdie pentru pacea lumii.

ROMA 30. — Iosif Zubici, criminal de război iugoslav, este adăpostit în momentul de faţă de Vatican.

Activitatea delegaţiei române la Geneva

BUCUREŞTI 30.— Delegaţia română care participă la lucrările din Geneva ale subcomitetului O. N. U. ia parte activă la dezbateri.

Au luat cuvântul şi au făcut propuneri d-nii Gr. Preoteasa şi N. Moraru. Curând va lua cuvântul şi d-na Fiorica Şelmaru.

Şedinţă sindicală la Prefectura de Judeţ

La Prefectura de Judeţ a avut loc ieri dimineaţa o şedinţă sindicală care a fost onorată de prezenţa Excelenţei Sale Ion Niculi.

Au rostit cuvântări: Excelenţa Sa Ion Niculi, care a subliniat succesul în alegeri al Frontului Democraţiei Populare, Const. Bordeianu prefectul judeţului, subprefect I. Prica, av. Abramovici şi primul grefier al Tribunalului Iaşi.

La sfârşit, funcţionarii Prefecturii au făcut o entuziastă manifestaţie de dragoste Excelenţei Sale Ion Niculi.

Citiţi „OPINIA"

ORA 12

LABURIŞTI INDEPENDENŢI împotriva monarhiei în Anglia

SOUTH-POST 30.— (Rador) Consiliul Naţional al Partidului Laburist Independent, a adoptat în unanimitate, în şedinţa sa de Luni după amiază, o rezoluţie care cere abolirea monarhiei şi a tuturor formelor de privilegii",

Un nou acont de „ajutor" american

NEW-YORK 30. — Guvernul american discută problema unui nou „ajutor" imediat care urmează a fi livrat ţărilor europene. Suma totală a acestui „ajutor" nu se cunoaşte precis, însă se prevede că ea se va ridica la sute de milioane dolari.

ARMATA DEMOCRATA înaintează spre capitala Greciei

BELGRAD 30. — Postul de radio „Grecia Liberă" anunţă că armata populară a angajat lupte la 90 Km. de Atena.

Trupele democrate înregistrează succese şi înaintează spre Capitala Greciei.

Grevă uriaşă în Japonia

TOKIO 39 — Mişcarea grevistă se întinde în toată Japonia. Numărul şomerilor a depăşit, pe ziua de ieri, cifra de 1.500.000

Conducătorii fabricii Gagel inculpaţi pentru sabotaj

BUCUREŞTI 30 — Conducătorii fabricei de pâne şi paste făinoase Otto Gagel, au fost trimişi în judecată pentru sabotaj.

Ei au îndemnat personalul în subordine să vândă pâne fără bon, sau pe bonuri falşe.

Turneul teatrului Atlantic „Nora Piacentini"

Prezintă Marţi 20 şi Miercur. 21 Aprilie matineu ora 4 şi seara ora 8

„COADĂ LA STROE"

de N. STROE, AUREL FELEA, ELLY ROMAN şi N. KANER
cu N. Stroe şi întreg ansamblul şi montarea din Capitala

în actul al 2-lea «Un film cu Stroe»

Muzica de ELLY ROMAN

Biletele s'au pus în vânzare la cassa teatrului SIDOLI